

**Schwerbehinderte Beschäftigte  
im unmittelbaren Landesdienst Berlin im Dezember 2011**

### **Herausgeber**

Statistikstelle Personal bei der  
Senatsverwaltung für Finanzen  
PStat  
Klosterstraße 59  
10179 Berlin

Thorsten Steinmann  
Tel.: 030 / 9020 – 2137  
Mail: thorsten.steinmann@senfin.berlin.de

### **Allgemeine Auskünfte**

René Geister  
Tel.: 030 / 9020 – 2273  
Mail: rene.geister@senfin.berlin.de

### **Fachlicher Ansprechpartner**

Andreas Graf  
Tel.: 030 / 9020 – 2275  
Mail: andreas.graf@senfin.berlin.de

### **Intranet**

[www.verwalt-berlin.de/sen/finanzen/pstat](http://www.verwalt-berlin.de/sen/finanzen/pstat)

### **Statistikstelle Personal bei der Senatsverwaltung für Finanzen**

Für die Durchführung der Personalstrukturstatistik für den unmittelbaren Landesdienst Berlin wurde die Statistikstelle Personal bei der für die Überwachung und Steuerung der Personalausgaben zuständigen Senatsverwaltung, Senatsverwaltung für Finanzen, eingerichtet. Sie ist entsprechend § 2 des Personalstrukturstatistikgesetzes organisatorisch, personell und räumlich von den anderen Organisationseinheiten getrennt (abgeschottet).

Die Statistikstelle Personal ist eine amtlich betraute Stelle zur Durchführung einer Landesstatistik im Sinne des § 16 Abs. 2 Landesstatistikgesetz.

Die Statistikstelle Personal ist zur Wahrung der Grundsätze der Neutralität, der Objektivität und wissenschaftlichen Unabhängigkeit bei der Erhebung, Aufbereitung, Darstellung und Analyse der Daten verpflichtet.

## Inhaltsverzeichnis

|  |    |
|--|----|
| Hinweise / Methodik  | 4  |
| Ergebnisse im Überblick  | 5  |
| Tabellen   |    |
| 1 Übersicht über die schwerbehinderten Beschäftigten im unmittelbaren Landesdienst Berlin im Dezember seit 2007  | 8  |
| 2 Beschäftigte und schwerbehinderte Beschäftigte im unmittelbaren Landesdienst Berlin nach Einzelplänen der Hauptverwaltung und Bezirksverwaltungen                  | 9  |
| 3 Beschäftigte und schwerbehinderte Beschäftigte im unmittelbaren Landesdienst Berlin nach Einzelplänen der Hauptverwaltung, Bezirksverwaltungen und nach Geschlecht | 10 |
| 4 Beschäftigte und schwerbehinderte Beschäftigte im unmittelbaren Landesdienst Berlin nach Altersgruppen und Statusgruppen   | 11 |
| 5 Beschäftigte und schwerbehinderte Beschäftigte im unmittelbaren Landesdienst Berlin nach Einstufungen  | 12 |

## Abbildungen

|  |    |
|--|----|
| 1 Schwerbehinderte Beschäftigte im unmittelbaren Landesdienst Berlin im Dezember seit 2007 nach Verwaltungsbereichen                         | 8  |
| 2 Anteil der Beschäftigten mit und ohne Schwerbehinderung im unmittelbaren Landesdienst Berlin nach Verwaltungsbereichen und nach Geschlecht | 10 |
| 3 Anteil der schwerbehinderten Beschäftigten an den Beschäftigten im unmittelbaren Landesdienst Berlin nach Altersgruppen                    | 11 |

## Abkürzungsverzeichnis

|        |  |
|--------|--|
| Abghs  | Abgeordnetenhaus   |
| BlnBDI | Berliner Beauftragter für Datenschutz und Informationsfreiheit |
| IPV    | Integrierte Personalverwaltung                                 |
| LHO    | Landeshaushaltsordnung   |
| RH     | Rechnungshof   |
| SGB    | Sozialgesetzbuch   |
| ZeP    | Zentrales Personalüberhangmanagement                           |

## Hinweise / Methodik

### Rechtsgrundlage

Gesetz über die Statistik der Personalstruktur und der Personalkosten im unmittelbaren Landesdienst (Personalstrukturstatistikgesetz – PSSG) vom 2. Dezember 2004, GVBl., 60. Jg., Nr. 48 vom 14. Dezember 2004, Seite 490.

### Datenerhebung

Die in den einzelnen Personalverwaltungen dezentral vorhandenen Beschäftigendaten werden in pseudonymisierter Form über eine Schnittstelle aus dem Verfahren Integrierte Personalverwaltung (IPV-Verfahren) monatlich an die zentrale Personalstrukturdatenbank der Statistikstelle Personal bei der Senatsverwaltung für Finanzen übergeben.

### Berichtsmonat

Dezember 2011

### Periodizität

Jährlich

### Stand der Ergebnisse

In die Ergebnisse des (Berichts-)Monats sind die in den zwei Folgemonaten im IPV-Verfahren eingepflegten rückwirkenden Änderungen eingeflossen. Das heißt, Berichtsmonat und Stand liegen zwei Monate auseinander. Aufgrund des Eingabeverhaltens ist erst zu diesem Zeitpunkt ein relativ stabiler Datenstand erreicht.

### Grundgesamtheit

Die Grundgesamtheit umfasst Beschäftigte des unmittelbaren Landesdienstes und zwar der

- Hauptverwaltung und der
- Bezirksverwaltungen.

Die Beschäftigten des Verfassungsgerichtshofes werden der Hauptverwaltung zugeordnet.

Einbezogen sind die Beurlaubten und die geringfügig Beschäftigten.

Nicht enthalten in der Grundgesamtheit sind die Beschäftigten

- der Verwaltung des Abgeordnetenhauses
- des Rechnungshofes

- des Berliner Beauftragten für Datenschutz und Informationsfreiheit
  - der Betriebe nach § 26 LHO
  - der Eigenbetriebe
  - in Ausbildung
- sowie die
- Beamten und Beamtinnen der ehemaligen Krankenhausbetriebe im Personalüberhang und
  - Beschäftigten der Berliner Forsten mit Tätigkeiten in der Waldarbeit

Veränderungen der Grundgesamtheit sind u. a. durch Ein- und Ausgliederungen von Beschäftigten in den bzw. aus dem unmittelbaren Landesdienst Berlin möglich.

### Schwerbehinderte Beschäftigte

Beschäftigte gelten gemäß § 2 SGB IX als schwerbehindert, wenn:

- ein Grad der Behinderung von mindestens 50 vorliegt oder
- ein Grad der Behinderung von weniger als 50, aber wenigstens 30 vorliegt und sie von der Bundesagentur für Arbeit als gleichgestellt anerkannt sind.

Die in diesem Bericht ausgewiesenen prozentualen Anteile beziehen sich auf Beschäftigtenzahlen und entsprechen nicht der Schwerbehindertenquote im Sinne des § 71 Abs. 1 Satz 1 SGB IX. Diese wird nach Maßgabe der §§ 71 bis 79 SGB IX nach folgender Formel ermittelt: Zahl der mit schwerbehinderten Menschen besetzten Arbeitsplätze (im Jahresdurchschnitt) dividiert durch die Summe aller zu zählenden Arbeitsplätze (im Jahresdurchschnitt).

### Statistische Geheimhaltung

Aus Gründen der statistischen Geheimhaltung sind mehrere Tabellenfelder durch Klammern zusammengefasst.

### Zeichenerklärung

- nichts vorhanden
- Zahlenwert unbekannt oder geheim zu halten
- [] Zahlenwert in Klammern: Zusammenfassung mehrere Tabellenfelder
- x Tabellenfach gesperrt, weil Aussage nicht sinnvoll

# Ergebnisse im Überblick

## Stand Dezember 2011

Im Dezember 2011 sind von den 113 894 Beschäftigten im unmittelbaren Landesdienst Berlin 8 754 Beschäftigte als Schwerbehinderte anerkannt oder sind diesen gleichgestellt. Das entspricht einem Anteil von 7,7 Prozent. Dieser Anteil ist nicht mit der Schwerbehindertenquote im Sinne der §§ 71-79 SGB IX gleichzusetzen (Näheres hierzu im Teil Hinweise/Methodik).

### Bereichsstruktur

Die getrennte Betrachtung der Haupt- und Bezirksverwaltungen zeigt, dass knapp 80 Prozent aller Beschäftigten in der Hauptverwaltung tätig sind und rund 20 Prozent in den Bezirksverwaltungen. Von den 8 754 schwerbehinderten Beschäftigten sind 68 Prozent in der Hauptverwaltung und 32 Prozent in den Bezirksverwaltungen beschäftigt.

Beschäftigte und schwerbehinderte Beschäftigte im unmittelbaren Landesdienst Berlin<sup>1)</sup> im Dezember 2011

| Beschäftigte                   | Insgesamt | Verwaltungsbereich |                     | Statusgruppe      |                     | Geschlecht |          | Altersgruppe von ... bis unter ... Jahre |        |        |        |              |
|--------------------------------|-----------|--------------------|---------------------|-------------------|---------------------|------------|----------|--|--------|--------|--------|--------------|
|                                |           | Hauptverwaltung    | Bezirksverwaltungen | Beamte/Beamtinnen | Arbeitnehmer/-innen | männlich   | weiblich | unter 30                                 | 30-40  | 40-50  | 50-60  | 60 und älter |
| absolut                        |           |                    |                     |                   |                     |            |          |  |        |        |        |              |
| Insgesamt                      | 113 894   | 90 168             | 23 726              | 66 994            | 46 900              | 46 223     | 67 671   | 4 367                                    | 15 889 | 38 934 | 40 605 | 14 099       |
| darunter mit Schwerbehinderung | 8 754     | 5 957              | 2 797               | 3 427             | 5 327               | 3 085      | 5 669    | 46                                       | 281    | 2 189  | 4 500  | 1 738        |
| in %                           |           |                    |                     |                   |                     |            |          |  |        |        |        |              |
| Insgesamt                      | 100       | 79,2               | 20,8                | 58,8              | 41,2                | 40,6       | 59,4     | 3,8                                      | 14,0   | 34,2   | 35,7   | 12,4         |
| darunter mit Schwerbehinderung | 100       | 68,0               | 32,0                | 39,1              | 60,9                | 35,2       | 64,8     | 0,5                                      | 3,2    | 25,0   | 51,4   | 19,9         |

Anteile<sup>2)</sup> schwerbehinderter Beschäftigter im Dezember 2011 nach Verwaltungsbereichen, Statusgruppen, Altersgruppen und Geschlecht

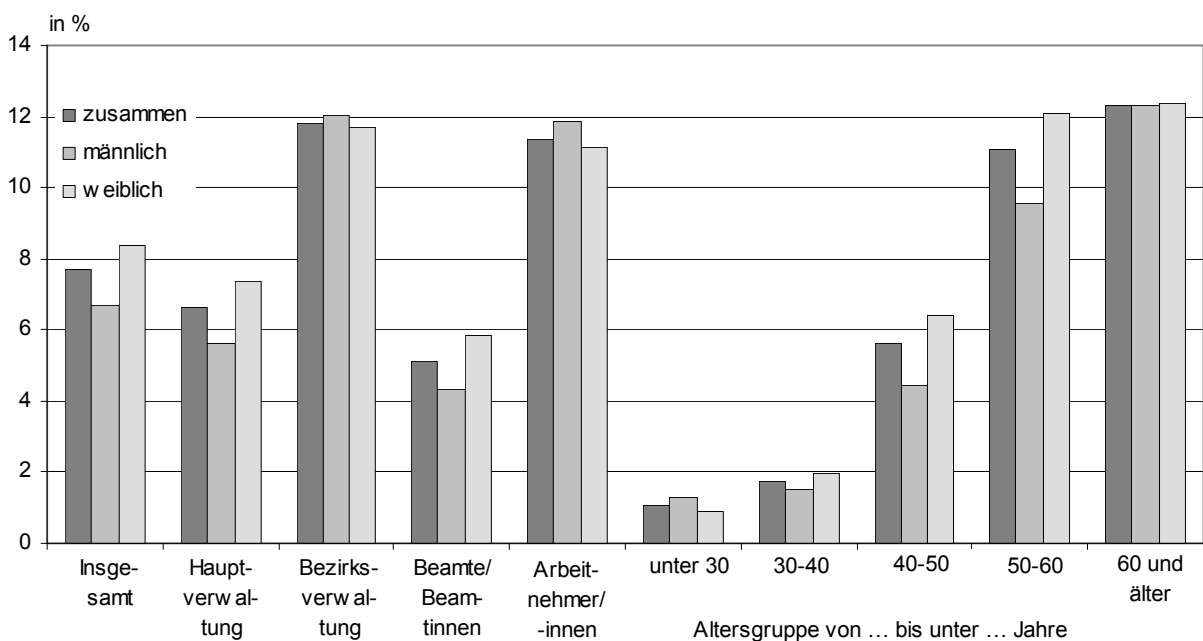

Der Anteil der Beschäftigten mit Schwerbehinderung in der Hauptverwaltung liegt im Dezember 2011 bei 6,6 Prozent. In den Bezirksverwaltungen beträgt der Anteil 11,8 Prozent und ist in etwa doppelt so hoch wie in der Hauptverwaltung.

### Struktur der Statusgruppen

Der Anteil der Beschäftigten mit Schwerbehinderung beträgt 5,1 Prozent bei Beamten bzw. Beamtinnen und 11,4 Prozent bei Arbeitnehmern bzw. Arbeitnehmerinnen. Knapp 59 Prozent aller Beschäftigten im unmittelbaren Landesdienst Berlin sind im Beamtenverhältnis, gut 41 Prozent sind Arbeitnehmer und Arbeitnehmerinnen. Die Relation unter Beschäftigten mit Schwerbehinderung ist umgekehrt: etwa 39 Prozent sind der Statusgruppe der Beamten und etwa 61 Prozent der Statusgruppe der Arbeitnehmer zugehörig.

### Altersstruktur

Während knapp vier Prozent aller Schwerbehinderten jünger als 40 Jahre sind, liegt der Prozentsatz in der Gruppe der 40- bis unter 50-Jährigen bei 25. In der darauf folgenden Altersgruppe, der 50- bis unter 60-Jährigen, befindet sich über die Hälfte (51,4 %) der schwerbehinderten Beschäftigten. Hier liegt der Schwerbehindertenanteil für Männer bei 9,6 Prozent und der für Frauen bei 12,1 Prozent. Fast jeder zehnte Mann und jede achte Frau dieser Altersgruppe ist von Schwerbehinderung betroffen.

Anteile<sup>2)</sup> schwerbehinderter Beschäftigter im Dezember 2011 nach Altersgruppen und Geschlecht

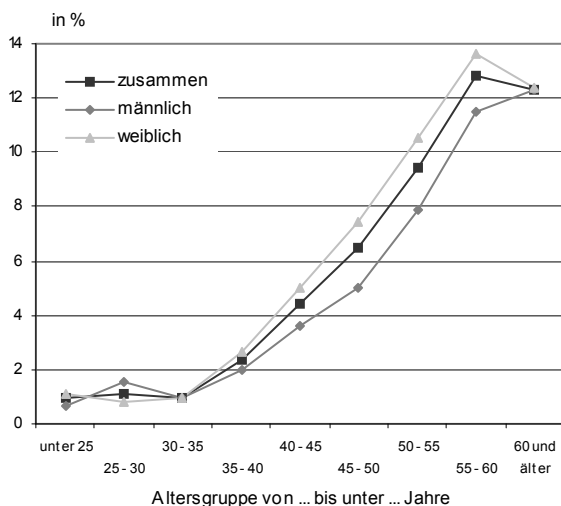

### Geschlechterstruktur

Von den männlichen Beschäftigten sind 3 085 im Dezember 2011 als Schwerbehinderte und als Gleichgestellte amtlich anerkannt, was einem Anteil von 6,7 Prozent entspricht. Bei den weiblichen Beschäftigten sind es 5 669, was einem Anteil von 8,4 Prozent gleichkommt.

Rund 59 Prozent der Beschäftigten sind weiblich, knapp 41 Prozent männlich. Bei den Schwerbehinderten sind knapp 65 Prozent weiblich und rund 35 Prozent männlich, d.h. Frauen sind eher von Schwerbehinderung betroffen als Männer.

### Entwicklung seit 2007

Für die folgenden vergleichenden Betrachtungen wird der Zeitraum zwischen Dezember 2007 und Dezember 2011 herangezogen. Der Ausgangspunkt des Jahres 2007 ist darin begründet, dass in jenem Jahr erstmals Daten aus der neu aufgebauten zentralen Personalstrukturdatenbank in benötigter Tiefe zur Verfügung standen.

Seit dem Jahr 2007 stieg die Zahl der schwerbehinderten Beschäftigten jährlich. Von 8 116 im Dezember des Jahres 2007 erhöhte sie sich um 638 auf 8 754 im Dezember 2011.

Entwicklung der Zahl der Beschäftigten und der Zahl der schwerbehinderten Beschäftigten seit 2007

| Jahr <sup>3)</sup> | Beschäftigte | Darunter schwerbehinderte Beschäftigte |                    |
|--------------------|--------------|--|--------------------|
|                    |              | absolut                                | in % <sup>2)</sup> |
| 2007               | 119 325      | 8 116                                  | 6,8                |
| 2008               | 117 569      | 8 457                                  | 7,2                |
| 2009               | 116 279      | 8 527                                  | 7,3                |
| 2010               | 114 471      | 8 561                                  | 7,5                |
| 2011               | 113 894      | 8 754                                  | 7,7                |
| 2007 = 100         |              |  |                    |
| 2008               | 98,5         | 104,2                                  | 105,8              |
| 2009               | 97,4         | 105,1                                  | 107,8              |
| 2010               | 95,9         | 105,5                                  | 110,0              |
| 2011               | 95,4         | 107,9                                  | 113,0              |

Nicht nur die absolute Zahl, sondern auch der Anteil der schwerbehinderten Beschäftigten an der Gesamtzahl der Beschäftigten stieg von Jahr zu Jahr. Er liegt nunmehr bei 7,7 Prozent, während er Ende 2007 noch 6,8 Prozent betrug.

Entwicklung des Anteils<sup>2)</sup> der schwerbehinderten Beschäftigten seit 2007<sup>3)</sup>

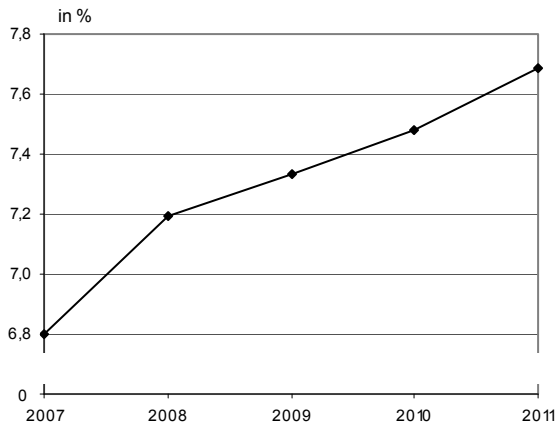

Die Entwicklung der Zahl der Beschäftigten und die der schwerbehinderten Beschäftigten verläuft konträr, denn dem Rückgang der Beschäftigtenzahl steht ein Anstieg der Zahl der Schwerbehinderten gegenüber. Während die Zahl der schwerbehinderten Beschäftigten seit 2007 um 7,9 Prozent stieg, sank die Zahl der insgesamt im unmittelbaren Landesdienst Beschäftigten um 4,6 Prozent im Beobachtungszeitraum.

Entwicklung der Zahl der Beschäftigten und schwerbehinderten Beschäftigten gegenüber 2007<sup>3)</sup>

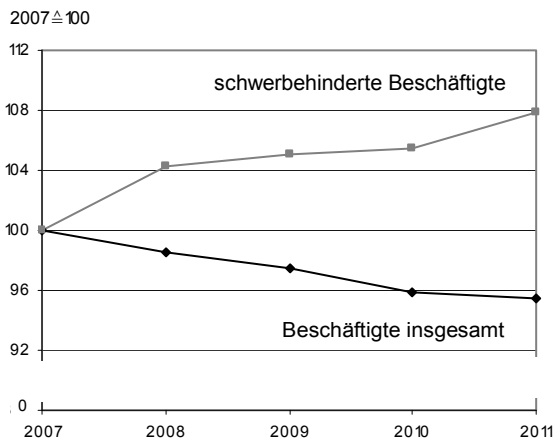

### Strukturelle Entwicklung

In diesen fünf Jahren gab es innerhalb der untersuchten Merkmale unterschiedliche Entwicklungen. Die Anzahl der schwerbehinderten Beschäftigten nahm

- in der Hauptverwaltung stärker zu als in den Bezirksverwaltungen,
- bei den Frauen mehr zu als bei den Männern und
- bei den verbeamteten Beschäftigten stärker zu als bei den Arbeitnehmern und Arbeitnehmerinnen.

### Entwicklung der Altersstruktur

Die Entwicklung in den Altersgruppen ist seit 2007 gegenläufig (siehe Tabelle 1 des Berichtes). In der Gruppe der Beschäftigten im Alter zwischen 30 und 50 Jahren ist der Anteil der schwerbehinderten Beschäftigten zurückgegangen. Bei den jüngeren Beschäftigten (unter 30 Jahre) und den älteren Beschäftigten (ab 50 Jahre) hat sich der Anteil der schwerbehinderten Beschäftigten dagegen erhöht. Der stärkste Anstieg ist hier in der Gruppe der 60-Jährigen bzw. älteren zu verzeichnen; er betrug knapp 80 Prozent.

Entwicklung der Anteile<sup>2)</sup> der schwerbehinderten Beschäftigten seit 2007<sup>3)</sup> nach Altersgruppen

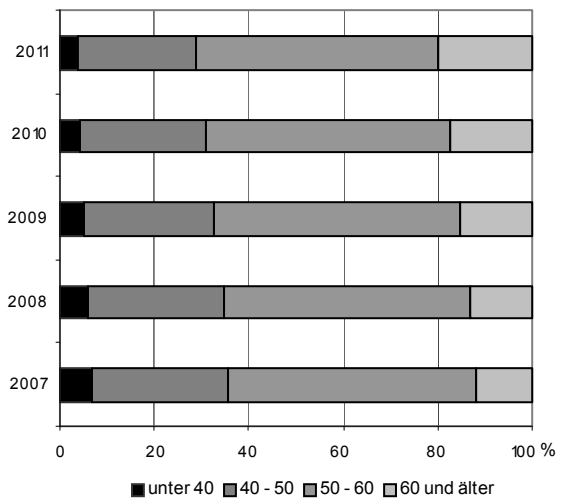

1) entsprechend Personalstrukturstatistikgesetz ohne Abghs, RH, BlnBDI

2) Entspricht nicht der Schwerbehindertenquote nach den Vorgaben des §§ 71-79 SGB IX; siehe auch Methodische Hinweise.

3) jeweils im Dezember

1 Übersicht über die schwerbehinderten Beschäftigten im unmittelbaren Landesdienst Berlin<sup>1)</sup> im Dezember seit 2007

| Jahr   | Beschäftigte insgesamt | Darunter schwerbehinderte Beschäftigte |                    |                    |                     |                   |                     |            |          |  |         |         |         |              |
|--|------------------------|--|--------------------|--------------------|---------------------|-------------------|---------------------|------------|----------|--|---------|---------|---------|--------------|
|  |                        | zusammen                               |                    | Verwaltungsbereich |                     | Statusgruppe      |                     | Geschlecht |          | Altersgruppe von ... bis unter ... Jahre |         |         |         |              |
|  |                        | abs.                                   | in % <sup>2)</sup> | Hauptverwaltung    | Bezirksverwaltungen | Beamte/Beamtinnen | Arbeitnehmer/-innen | männlich   | weiblich | unter 30                                 | 30 - 40 | 40 - 50 | 50 - 60 | 60 und älter |
| absolut  |                        |  |                    |                    |                     |                   |                     |            |          |  |         |         |         |              |
| 2007   | 119 325                | 8 116                                  | 6,8                | 5 480              | 2 636               | 2 927             | 5 189               | 3 025      | 5 091    | 40                                       | 511     | 2 351   | 4 247   | 967          |
| 2008   | 117 569                | 8 457                                  | 7,2                | 5 796              | 2 661               | 3 150             | 5 307               | 3 095      | 5 362    | 43                                       | 473     | 2 413   | 4 414   | 1 114        |
| 2009   | 116 279                | 8 527                                  | 7,3                | 5 846              | 2 681               | 3 254             | 5 273               | 3 064      | 5 463    | 40                                       | 380     | 2 371   | 4 435   | 1 301        |
| 2010   | 114 471                | 8 561                                  | 7,5                | 5 881              | 2 680               | 3 343             | 5 218               | 3 049      | 5 512    | 38                                       | 331     | 2 279   | 4 409   | 1 504        |
| 2011   | 113 894                | 8 754                                  | 7,7                | 5 957              | 2 797               | 3 427             | 5 327               | 3 085      | 5 669    | 46                                       | 281     | 2 189   | 4 500   | 1 738        |
| Veränderung zum Vorjahr absolut (in Prozentpunkten für Sp.4) |                        |  |                    |                    |                     |                   |                     |            |          |  |         |         |         |              |
| 2008   | -1 756                 | 341                                    | 0,4                | 316                | 25                  | 223               | 118                 | 70         | 271      | 3  | -38     | 62      | 167     | 147          |
| 2009   | -1 290                 | 70                                     | 0,1                | 50                 | 20                  | 104               | -34                 | -31        | 101      | -3                                       | -93     | -42     | 21      | 187          |
| 2010   | -1 808                 | 34                                     | 0,1                | 35                 | -1                  | 89                | -55                 | -15        | 49       | -2                                       | -49     | -92     | -26     | 203          |
| 2011   | -577                   | 193                                    | 0,2                | 76                 | 117                 | 84                | 109                 | 36         | 157      | 8  | -50     | -90     | 91      | 234          |
| 2007=100   |                        |  |                    |                    |                     |                   |                     |            |          |  |         |         |         |              |
| 2008   | 98,5                   | 104,2                                  | 105,8              | 105,8              | 100,9               | 107,6             | 102,3               | 102,3      | 105,3    | 107,5                                    | 92,6    | 102,6   | 103,9   | 115,2        |
| 2009   | 97,4                   | 105,1                                  | 107,8              | 106,7              | 101,7               | 111,2             | 101,6               | 101,3      | 107,3    | 100,0                                    | 74,4    | 100,9   | 104,4   | 134,5        |
| 2010   | 95,9                   | 105,5                                  | 110,0              | 107,3              | 101,7               | 114,2             | 100,6               | 100,8      | 108,3    | 95,0                                     | 64,8    | 96,9    | 103,8   | 155,5        |
| 2011   | 95,4                   | 107,9                                  | 113,0              | 108,7              | 106,1               | 117,1             | 102,7               | 102,0      | 111,4    | 115,0                                    | 55,0    | 93,1    | 106,0   | 179,7        |

1 Schwerbehinderte Beschäftigte im unmittelbaren Landesdienst Berlin<sup>1)</sup> im Dezember seit 2007 nach Verwaltungsbereichen

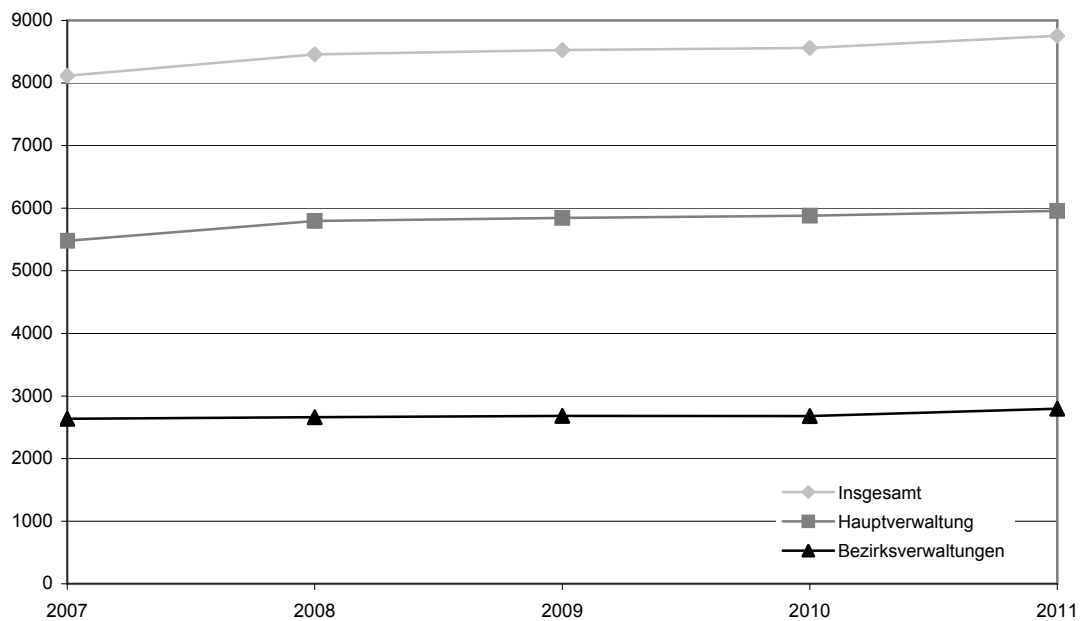

1) entsprechend Personalstrukturstatistikgesetz ohne Abghs, RH, BlnBDI

2) Entspricht nicht der Schwerbehindertenquote nach den Vorgaben der §§ 71 - 79 SGB IX; siehe auch Methodische Hinweise.



2 Beschäftigte und schwerbehinderte Beschäftigte im unmittelbaren Landesdienst Berlin<sup>1)</sup> im Dezember 2011 nach Einzelplänen der Hauptverwaltung und Bezirksverwaltungen

| Verwaltungsbereich<br>---<br>Einzelplan Hauptverwaltung<br>---<br>Bezirksverwaltung | Beschäftigte | Darunter schwerbehinderte Beschäftigte |                           |
|---|--------------|--|---------------------------|
|   |              | absolut                                | Anteil in % <sup>2)</sup> |
| Insgesamt   | 113 894      | 8 754                                  | 7,7                       |
| Hauptverwaltung insgesamt   | 90 168       | 5 957                                  | 6,6                       |
| 02 Verfassungsgerichtshof   | 9            | -                                      | -                         |
| 03 Regierende/r Bürgermeister/in  | 392          | 28                                     | 7,1                       |
| 05 Inneres und Sport  | 28 147       | 1 441                                  | 5,1                       |
| 06 Justiz   | 9 978        | 510                                    | 5,1                       |
| 09 Integration, Arbeit und Soziales   | 1 758        | 265                                    | 15,1                      |
| 10 Bildung, Wissenschaft und Forschung  | 37 516       | 2 351                                  | 6,3                       |
| 11 Gesundheit, Umwelt und Verbraucherschutz   | 805          | 52                                     | 6,5                       |
| 12 Stadtentwicklung   | 1 587        | 133                                    | 8,4                       |
| 13 Wirtschaft, Technologie und Frauen   | 405          | 50                                     | 12,3                      |
| 15 Finanzen   | 7 284        | 612                                    | 8,4                       |
| 28 Zentrale Personalangelegenheiten - ZeP   | 2 287        | 515                                    | 22,5                      |
| Bezirksverwaltungen insgesamt   | 23 726       | 2 797                                  | 11,8                      |
| Mitte   | 2 749        | 326                                    | 11,9                      |
| Friedrichshain-Kreuzberg  | 1 953        | 238                                    | 12,2                      |
| Pankow  | 2 241        | 277                                    | 12,4                      |
| Charlottenburg-Wilmersdorf  | 2 103        | 257                                    | 12,2                      |
| Spandau   | 1 565        | 173                                    | 11,1                      |
| Steglitz-Zehlendorf   | 1 964        | 213                                    | 10,8                      |
| Tempelhof-Schöneberg  | 1 957        | 197                                    | 10,1                      |
| Neukölln  | 1 793        | 203                                    | 11,3                      |
| Treptow-Köpenick  | 1 855        | 211                                    | 11,4                      |
| Marzahn-Hellersdorf   | 1 868        | 254                                    | 13,6                      |
| Lichtenberg   | 2 032        | 245                                    | 12,1                      |
| Reinickendorf   | 1 646        | 203                                    | 12,3                      |

1) entsprechend Personalstrukturstatistikgesetz ohne Abghs, RH, BlnBDI

2) Entspricht nicht der Schwerbehindertenquote nach den Vorgaben der §§ 71 - 79 SGB IX; siehe auch Methodische Hinweise.

3 Beschäftigte und schwerbehinderte Beschäftigte im unmittelbaren Landesdienst Berlin<sup>1)</sup> im Dezember 2011 nach Einzelplänen der Hauptverwaltung, Bezirksverwaltungen und nach Geschlecht

| Verwaltungsbereich<br>---<br>Einzelplan Hauptverwaltung<br>---<br>Bezirksverwaltung | Beschäftigte   |          |      |          |      | Darunter schwerbehinderte Beschäftigte |          |                    |          |                    |
|---|----------------|----------|------|----------|------|--|----------|--------------------|----------|--------------------|
|   | ins-<br>gesamt | männlich |      | weiblich |      | zu-<br>sammen                          | männlich |                    | weiblich |                    |
|   |                | abs.     | in % | abs.     | in % |  | abs.     | in % <sup>2)</sup> | abs.     | in % <sup>2)</sup> |
| Insgesamt   | 113 894        | 46 223   | 40,6 | 67 671   | 59,4 | 8 754                                  | 3 085    | 35,2               | 5 669    | 64,8               |
| Hauptverwaltung insgesamt   | 90 168         | 38 598   | 42,8 | 51 570   | 57,2 | 5 957                                  | 2 169    | 36,4               | 3 788    | 63,6               |
| 02 Verfassungsgerichtshof   | 9              | 2        | 22,2 | 7        | 77,8 | -                                      | -        | -                  | -        | -                  |
| 03 Regierende/r Bürgermeister/in  | 392            | 143      | 36,5 | 249      | 63,5 | 28                                     | 12       | 42,9               | 16       | 57,1               |
| 05 Inneres und Sport  | 28 147         | 20 156   | 71,6 | 7 991    | 28,4 | 1 441                                  | 903      | 62,7               | 538      | 37,3               |
| 06 Justiz   | 9 978          | 3 955    | 39,6 | 6 023    | 60,4 | 510                                    | 183      | 35,9               | 327      | 64,1               |
| 09 Integration, Arbeit und Soziales   | 1 758          | 468      | 26,6 | 1 290    | 73,4 | 265                                    | 64       | 24,2               | 201      | 75,8               |
| 10 Bildung, Wissenschaft und Forschung  | 37 516         | 9 591    | 25,6 | 27 925   | 74,4 | 2 351                                  | 563      | 23,9               | 1 788    | 76,1               |
| 11 Gesundheit, Umwelt und Verbraucherschutz   | 805            | 303      | 37,6 | 502      | 62,4 | 52                                     | 20       | 38,5               | 32       | 61,5               |
| 12 Stadtentwicklung   | 1 587          | 776      | 48,9 | 811      | 51,1 | 133                                    | 63       | 47,4               | 70       | 52,6               |
| 13 Wirtschaft, Technologie und Frauen   | 405            | 152      | 37,5 | 253      | 62,5 | 50                                     | 20       | 40,0               | 30       | 60,0               |
| 15 Finanzen   | 7 284          | 2 385    | 32,7 | 4 899    | 67,3 | 612                                    | 207      | 33,8               | 405      | 66,2               |
| 28 Zentrale Personalangelegenheiten - ZeP   | 2 287          | 667      | 29,2 | 1 620    | 70,8 | 515                                    | 134      | 26,0               | 381      | 74,0               |
| Bezirksverwaltungen insgesamt   | 23 726         | 7 625    | 32,1 | 16 101   | 67,9 | 2 797                                  | 916      | 32,7               | 1 881    | 67,3               |
| Mitte   | 2 749          | 944      | 34,3 | 1 805    | 65,7 | 326                                    | 105      | 32,2               | 221      | 67,8               |
| Friedrichshain-Kreuzberg  | 1 953          | 571      | 29,2 | 1 382    | 70,8 | 238                                    | 65       | 27,3               | 173      | 72,7               |
| Pankow  | 2 241          | 591      | 26,4 | 1 650    | 73,6 | 277                                    | 75       | 27,1               | 202      | 72,9               |
| Charlottenburg-Wilmersdorf  | 2 103          | 744      | 35,4 | 1 359    | 64,6 | 257                                    | 85       | 33,1               | 172      | 66,9               |
| Spandau   | 1 565          | 588      | 37,6 | 977      | 62,4 | 173                                    | 74       | 42,8               | 99       | 57,2               |
| Steglitz-Zehlendorf   | 1 964          | 827      | 42,1 | 1 137    | 57,9 | 213                                    | 103      | 48,4               | 110      | 51,6               |
| Tempelhof-Schöneberg  | 1 957          | 657      | 33,6 | 1 300    | 66,4 | 197                                    | 70       | 35,5               | 127      | 64,5               |
| Neukölln  | 1 793          | 594      | 33,1 | 1 199    | 66,9 | 203                                    | 55       | 27,1               | 148      | 72,9               |
| Treptow-Köpenick  | 1 855          | 581      | 31,3 | 1 274    | 68,7 | 211                                    | 71       | 33,6               | 140      | 66,4               |
| Marzahn-Hellersdorf   | 1 868          | 436      | 23,3 | 1 432    | 76,7 | 254                                    | 60       | 23,6               | 194      | 76,4               |
| Lichtenberg   | 2 032          | 496      | 24,4 | 1 536    | 75,6 | 245                                    | 61       | 24,9               | 184      | 75,1               |
| Reinickendorf   | 1 646          | 596      | 36,2 | 1 050    | 63,8 | 203                                    | 92       | 45,3               | 111      | 54,7               |

2 Anteil<sup>2)</sup> der Beschäftigten mit und ohne Schwerbehinderung im unmittelbaren Landesdienst Berlin<sup>1)</sup> im Dezember 2011 nach Verwaltungsbereichen und nach Geschlecht

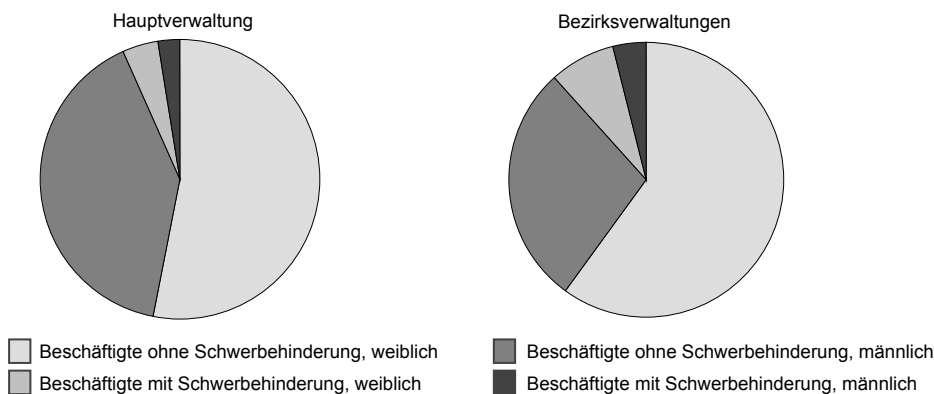

1) entsprechend Personalstrukturstatistikgesetz ohne Abghs, RH, BinBDI

2) Entspricht nicht der Schwerbehindertenquote nach den Vorgaben der §§ 71 - 79 SGB IX; siehe auch Methodische Hinweise.

4 Beschäftigte und schwerbehinderte Beschäftigte im unmittelbaren Landesdienst Berlin<sup>1)</sup> im Dezember 2011 nach Altersgruppen und Statusgruppen

| Altersgruppe von ...<br>bis unter ... Jahre<br>---<br>Statusgruppe | Beschäftigte |          |          | Darunter schwerbehinderte Beschäftigte |                           |          |          |
|--|--------------|----------|----------|--|---------------------------|----------|----------|
|  | insgesamt    | männlich | weiblich | zusammen                               | Anteil in % <sup>2)</sup> | männlich | weiblich |
| Insgesamt  | 113 894      | 46 223   | 67 671   | 8 754                                  | 7,7                       | 3 085    | 5 669    |
| Altersgruppe von ... bis unter ... Jahre                           |              |          |          |  |                           |          |          |
| unter 25   | 1 299        | 468      | 831      | 12                                     | 0,9                       | 3        | 9        |
| 25 - 30  | 3 068        | 1 308    | 1 760    | 34                                     | 1,1                       | 20       | 14       |
| 30 - 35  | 6 636        | 2 941    | 3 695    | 64                                     | 1,0                       | 28       | 36       |
| 35 - 40  | 9 253        | 3 937    | 5 316    | 217                                    | 2,3                       | 77       | 140      |
| 40 - 45  | 16 314       | 6 529    | 9 785    | 723                                    | 4,4                       | 236      | 487      |
| 45 - 50  | 22 620       | 8 982    | 13 638   | 1 466                                  | 6,5                       | 451      | 1 015    |
| 50 - 55  | 20 739       | 8 495    | 12 244   | 1 956                                  | 9,4                       | 667      | 1 289    |
| 55 - 60  | 19 866       | 7 713    | 12 153   | 2 544                                  | 12,8                      | 884      | 1 660    |
| 60 und älter   | 14 099       | 5 850    | 8 249    | 1 738                                  | 12,3                      | 719      | 1 019    |
| Statusgruppe   |              |          |          |  |                           |          |          |
| Beamte/Beamtinnen  | 66 994       | 31 859   | 35 135   | 3 427                                  | 5,1                       | 1 381    | 2 046    |
| Arbeitnehmer/-innen  | 46 900       | 14 364   | 32 536   | 5 327                                  | 11,4                      | 1 704    | 3 623    |

3 Anteil<sup>2)</sup> der schwerbehinderten Beschäftigten an den Beschäftigten des unmittelbaren Landesdienstes Berlin<sup>1)</sup> im Dezember 2011 nach Altersgruppen

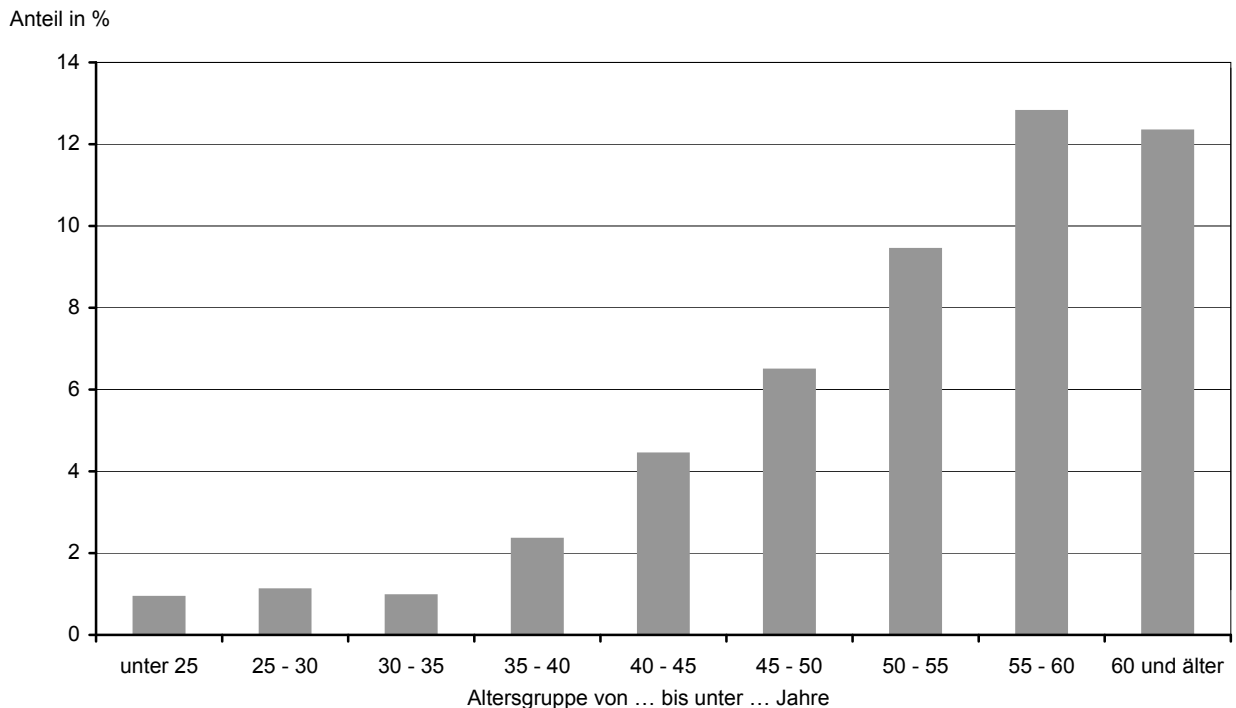

1) entsprechend Personalstrukturstatistikgesetz ohne Abghs, RH, BlnBDI

2) Entspricht nicht der Schwerbehindertenquote nach den Vorgaben der §§ 71 - 79 SGB IX; siehe auch Methodische Hinweise.

5 Beschäftigte und schwerbehinderte Beschäftigte im unmittelbaren Landesdienst Berlin<sup>1)</sup> im Dezember 2011 nach  
Einstufungen

| Statusgruppe<br>---<br>Einstufung   | Beschäftigte |          |          | Darunter schwerbehinderte Beschäftigte |                           |          |          |
|---|--------------|----------|----------|--|---------------------------|----------|----------|
|   | insgesamt    | männlich | weiblich | zusammen                               | Anteil in % <sup>2)</sup> | männlich | weiblich |
| Insgesamt   | 113 894      | 46 223   | 67 671   | 8 754                                  | 7,7                       | 3085     | 5669     |
| Beamte/Beamtinnen   |              |          |          |  |                           |          |          |
| Sen 3, Sen 2, Sen 1   | 13           | 9        | 4        | ( )                                    | ( )                       | ( )      | ( )      |
| B 9, B 7, B 6, B 5  | 76           | 51       | 25       | 15                                     | 6,7                       | 14       | 1        |
| B 4, B 3, B 2   | 135          | 103      | 32       | ( )                                    | ( )                       | ( )      | ( )      |
| R 8, R 6, R 5, R 4, R 3   | 100          | 66       | 34       | 9                                      | 9,0                       | 5        | 4        |
| R 2, R 1  | 1 805        | 869      | 936      | 60                                     | 3,3                       | 25       | 35       |
| A 16Z, A 16, C 3  | 398          | 285      | 113      | 18                                     | 4,5                       | 13       | 5        |
| A 15  | 2 042        | 1 106    | 936      | 109                                    | 5,3                       | 56       | 53       |
| A 14  | 1 524        | 856      | 668      | 91                                     | 6,0                       | 56       | 35       |
| A 13  | 6 070        | 2 245    | 3 825    | 315                                    | 5,2                       | 109      | 206      |
| A 16gD, A 15gD  | 164          | 74       | 90       | 17                                     | 10,4                      | 8        | 9        |
| A 14 gD   | 490          | 200      | 290      | 25                                     | 5,1                       | 11       | 14       |
| A 13Z, A 13S  | 1 463        | 1 005    | 458      | 78                                     | 5,3                       | 54       | 24       |
| A 13 gD   | 6 947        | 1 578    | 5 369    | 479                                    | 6,9                       | 115      | 364      |
| A 12  | 8 219        | 2 397    | 5 822    | 509                                    | 6,2                       | 146      | 363      |
| A 11  | 6 860        | 3 803    | 3 057    | 371                                    | 5,4                       | 176      | 195      |
| A 10  | 8 526        | 4 555    | 3 971    | 401                                    | 4,7                       | 170      | 231      |
| A 9   | 6 663        | 4 068    | 2 595    | 192                                    | 2,9                       | 98       | 94       |
| A 9Z  | 319          | 272      | 47       | 22                                     | 6,9                       | 16       | 6        |
| A 9S  | 2 621        | 1 736    | 885      | 150                                    | 5,7                       | 79       | 71       |
| A 8   | 6 457        | 3 610    | 2 847    | 280                                    | 4,3                       | 123      | 157      |
| A 7   | 4 596        | 2 268    | 2 328    | 207                                    | 4,5                       | 64       | 143      |
| A 6   | 953          | 293      | 660      | 52                                     | 5,5                       | 21       | 31       |
| A 5   | 152          | 108      | 44       | 10                                     | 6,6                       | (22)     | (5)      |
| A 6S, A 5S, A 4   | 401          | 302      | 99       | 17                                     | 4,2                       | ( )      | ( )      |
| Arbeitnehmer/-innen   |              |          |          |  |                           |          |          |
| E 15 Ü, I   | 83           | 49       | 34       | 5                                      | 6,0                       | (12)     | (19)     |
| E 15, Ia  | 385          | 174      | 211      | 26                                     | 6,8                       | ( )      | ( )      |
| E 14, Ib  | 1 293        | 591      | 702      | 100                                    | 7,7                       | 33       | 67       |
| E 13 Ü, E 13, IIa, IIa hD   | 5 246        | 1 662    | 3 584    | 213                                    | 4,1                       | 69       | 144      |
| E 12, IIa gD  | 815          | 419      | 396      | 52                                     | 6,4                       | 24       | 28       |
| E 11, III   | 3 963        | 1 221    | 2 742    | 210                                    | 5,3                       | 80       | 130      |
| E 10, IVa   | 1 773        | 583      | 1 190    | 133                                    | 7,5                       | 42       | 91       |
| E 9, IVb, Vb gD, Vb mD, 9   | 8 373        | 1 802    | 6 571    | 1 019                                  | 12,2                      | 233      | 786      |
| E 8, Vc, 8a   | 6 801        | 1 295    | 5 506    | 796                                    | 11,7                      | 177      | 619      |
| E 7, 7a   | 331          | 286      | 45       | 42                                     | 12,7                      | 37       | 5        |
| E 6, VIb, 6, 6a   | 7 594        | 2 239    | 5 355    | 1 018                                  | 13,4                      | 314      | 704      |
| E 5, VII, 5, 5a   | 6 444        | 2 317    | 4 127    | 960                                    | 14,9                      | ( )      | 616      |
| E 4, 4, 4a  | 433          | 360      | 73       | 54                                     | 12,5                      | 39       | 15       |
| E 3, VIII mD, VIII eD, 3, 3a  | 1 990        | 969      | 1 021    | 354                                    | 17,8                      | 169      | 185      |
| E 2 Ü, 2, 2a  | 352          | 139      | 213      | 133                                    | 37,8                      | 70       | 63       |
| E 2, E 1, IXa, IXb, 1a  | 449          | 122      | 327      | 155                                    | 34,5                      | 48       | 107      |
| E 9c, E 9b, E 8a, E 7a, E 4a, E 3a,<br>Kr VIII, Kr VI, Kr Va, Kr III, Kr II | 210          | 29       | 181      | 38                                     | 18,1                      | 7        | 31       |
| Sonstige <sup>3)</sup>  | 365          | 107      | 258      | 19                                     | 5,2                       | 6        | 13       |

1) entsprechend Personalstrukturstatistikgesetz ohne Abghs, RH, BlnBDI

2) Entspricht nicht der Schwerbehindertenquote nach den Vorgaben der §§ 71 - 79 SGB IX; siehe auch Methodische Hinweise.

3) Beschäftigte, deren Einstufung in der IPV nicht den aufgeführten Vergütungs-, Lohn- bzw. Entgeltgruppen entspricht.