

**Beschäftigte im unmittelbaren Landesdienst Berlin
im Januar 2018**

Impressum

Herausgeber

Statistikstelle Personal
bei der Senatsverwaltung für Finanzen
PStat
Klosterstraße 59
10179 Berlin

Monika Randow

Telefon 030 9020 - 2137

Telefax 030 9020 - 2658

E-Mail monika.randow@senfin.berlin.de

Auskünfte

Denise Rosenfeldt

Telefon 030 9020 - 2085

E-Mail denise.rosenfeldt@senfin.berlin.de

Intranet

www.b-intern.de/wb/statistikstelle-personal

Internet

<https://www.berlin.de/sen/finanzen/personal/personalstatistik/artikel.13543.php>

Statistikstelle Personal bei der Senatsverwaltung für Finanzen

Für die Durchführung der Personalstrukturstatistik für den unmittelbaren Landesdienst Berlin wurde die Statistikstelle Personal bei der für die Überwachung und Steuerung der Personalausgaben zuständigen Senatsverwaltung, der Senatsverwaltung für Finanzen, eingerichtet. Sie ist entsprechend § 2 des Personalstrukturstatistikgesetzes organisatorisch, personell und räumlich von den anderen Organisationseinheiten getrennt und abgeschottet.

Die Statistikstelle Personal ist eine amtlich betraute Stelle zur Durchführung einer Landesstatistik im Sinne des § 16 Abs. 2 Landesstatistikgesetz.

Die Statistikstelle Personal ist zur Wahrung der Grundsätze der Neutralität, der Objektivität und wissenschaftlichen Unabhängigkeit bei der Erhebung, Aufbereitung, Darstellung und Analyse der Daten verpflichtet.

© Statistikstelle Personal bei der Senatsverwaltung für Finanzen

Für nichtgewerbliche Zwecke sind Vervielfältigung und unentgeltliche Verbreitung auch auszugsweise gestattet. Auch die Verbreitung via Internet, Intranet oder als Print ist nicht eingeschränkt und bedarf keiner ausdrücklichen Genehmigung durch die Statistikstelle Personal.

Eine Quellenangabe ist jedoch erforderlich. Die Statistikstelle Personal bei der Senatsverwaltung für Finanzen, Berlin, ist als Herausgeber in den Quellennachweis aufzunehmen. Änderungen, Streichungen/Kürzungen oder Auslassungen, neue Gestaltungen oder sonstige Abwandlungen sind als solche kenntlich zu machen bzw. im Quellennachweis mit dem Hinweis zu versehen, dass die Daten geändert, nur als Berechnungsgrundlage verwendet oder verändert dargestellt wurden.

Inhaltsverzeichnis

Erläuterungen	4
Abkürzungsverzeichnis	6
Ergebnisse im Überblick	7
Tabellen	
1 Beschäftigte im unmittelbaren Landesdienst Berlin seit 2003 - Ergebnisse im Überblick	12
2 Übersicht über die Beschäftigten im unmittelbaren Landesdienst Berlin im Januar 2018 nach ausgewählten Strukturmerkmalen und Verwaltungsbereichen	14
2.1 Beschäftigte der Hauptverwaltung im unmittelbaren Landesdienst Berlin im Januar 2018 nach ausgewählten Strukturmerkmalen und Einzelplänen	16
2.2 Beschäftigte der Bezirksverwaltungen im unmittelbaren Landesdienst Berlin im Januar 2018 nach ausgewählten Strukturmerkmalen	18
3 Beschäftigte und Vollzeitäquivalente der Beschäftigten im unmittelbaren Landesdienst Berlin im Januar 2018 nach Einzelplänen/Behörden der Hauptverwaltung, Bezirken, Geschlecht und Statusgruppen	20
4 Vollzeit- und Teilzeitbeschäftigte im unmittelbaren Landesdienst Berlin im Januar 2018 nach Einzelplänen/Behörden der Hauptverwaltung und Bezirken	22
5 Beschäftigte im unmittelbaren Landesdienst Berlin im Januar 2018 nach Einzelplänen/Behörden der Hauptverwaltung und Bezirken und nach Altersgruppen	24
6 Beschäftigte und Vollzeitäquivalente der Beschäftigten im unmittelbaren Landesdienst Berlin im Januar 2018 nach Laufbahngruppen, Einstufungen, Verwaltungsbereichen und Geschlecht	26
7.1 Beamtinnen und Beamte im unmittelbaren Landesdienst Berlin im Januar 2018 nach Einzelplänen, Behörden der Hauptverwaltung und Bezirken und nach Einstufungen	28
7.2 Arbeitnehmerinnen und Arbeitnehmer im unmittelbaren Landesdienst Berlin im Januar 2018 nach Einzelplänen, Behörden der Hauptverwaltung und Bezirken und nach Einstufungen	32
8.1 Vorausberechnung: Bis 2025 altersbedingt ausscheidende Beschäftigte im unmittelbaren Landesdienst Berlin auf Basis der Beschäftigtenzahlen Januar 2018 nach Einzelplänen, Behörden, Kapiteln der Hauptverwaltung und nach Bezirken sowie Einzelplänen der Bezirksverwaltungen	36
8.2 Vorausberechnung: Vollzeitäquivalente der bis 2025 altersbedingt ausscheidenden Beschäftigten im unmittelbaren Landesdienst Berlin auf Basis der Beschäftigtenzahlen Januar 2018 nach Einzelplänen, Behörden, Kapiteln der Hauptverwaltung und nach Bezirken sowie Einzelplänen der Bezirksverwaltungen	46
Abbildungen	
1 Beschäftigte im unmittelbaren Landesdienst Berlin im Januar 2018: Anteile ausgewählter Personengruppen in den Verwaltungsbereichen	15
2.1 Vollzeitäquivalente der Beschäftigten in den Einzelplänen der Berliner Hauptverwaltung im Januar 2018	21
2.2 Vollzeitäquivalente der Beschäftigten in den Berliner Bezirksverwaltungen im Januar 2018	21
3.1 Vollzeit- und Teilzeitbeschäftigte der Berliner Hauptverwaltung im Januar 2018 nach Einzelplänen und Geschlecht	23
3.2 Vollzeit- und Teilzeitbeschäftigte der Berliner Bezirksverwaltungen im Januar 2018 nach Geschlecht	23
4.1 Beschäftigte der Berliner Hauptverwaltung im Januar 2018 nach Altersgruppen in %	25
4.2 Beschäftigte der Berliner Bezirksverwaltungen im Januar 2018 nach Altersgruppen in %	25
5 Beschäftigte im unmittelbaren Landesdienst Berlin im Januar 2018 nach Laufbahngruppen und Verwaltungsgereichen	27
5.1 Beschäftigte der Berliner Hauptverwaltung im Januar 2018 nach Laufbahngruppen und Geschlecht	27
5.2 Beschäftigte der Berliner Bezirksverwaltungen im Januar 2018 nach Laufbahngruppen und Geschlecht	27

Erläuterungen

Allgemeine Hinweise

Ziel und Zweck der Statistik

Mit diesem Bericht werden ressortübergreifend wesentliche Strukturdaten über die Beschäftigten im unmittelbaren Landesdienst Berlin in tiefer fachlicher Gliederung als Grundlage für politische Entscheidungen ausgewiesen. Hierbei werden sowohl der Ist-Zustand zum Personalbestand als auch zeitliche Entwicklungsverläufe dargestellt.

Rechtsgrundlage

Gesetz über die Statistik der Personalstruktur und der Personalkosten im unmittelbaren Landesdienst (Personalstrukturstatistikgesetz – PSSG) vom 2. Dezember 2004, GVBl., 60. Jg., Nr. 48 vom 14. Dezember 2004, S. 490.

Datenerhebung

In den einzelnen Personalverwaltungen dezentral vorhandene Beschäftigtendaten werden in pseudonymisierter Form über eine Schnittstelle aus dem Verfahren Integrierte Personalverwaltung (IPV) monatlich an die zentrale Personalstrukturdatenbank der Statistikstelle Personal bei der Senatsverwaltung für Finanzen übergeben.

Berichtsmonat

Januar 2018

Periodizität

Jährlich

Stand der Ergebnisse

In die Ergebnisse des Berichtsmonats sind die in den zwei Folgemonaten in IPV eingepflegten rückwirkenden Änderungen eingeflossen. Das heißt, Berichtsmonat und Stand liegen zwei Monate auseinander. Erst zu diesem Zeitpunkt ist ein relativ stabiler Datenstand erreicht.

Grundgesamtheit

Die Grundgesamtheit umfasst Beschäftigte des unmittelbaren Landesdienstes, die im IPV-Abrechnungsmodul geführt werden, und zwar der

- Hauptverwaltung und der
- Bezirksverwaltungen.

Einbezogen sind die Beurlaubten und die geringfügig Beschäftigten. Seit 2014 sind die Beschäftigten der Berliner Forsten mit Tätigkeiten in der Waldarbeit in der Hauptverwaltung und ab Januar 2017 die Beschäftigten in der Parkraumbewirtschaftung in den Bezirksverwaltungen in der Grundgesamtheit

enthalten.

Die Beschäftigten des Verfassungsgerichtshofes werden der Hauptverwaltung zugeordnet.

Nicht enthalten in der Grundgesamtheit sind die Beschäftigten

- der Verwaltung des Abgeordnetenhauses
- des Rechnungshofes
- des Berliner Beauftragten für Datenschutz und Informationsfreiheit
- der Betriebe nach § 26 LHO
- der Eigenbetriebe
- in Ausbildung.

Beschäftigte in Ausbildung werden im Bericht nachrichtlich ausgewiesen.

Genauigkeit

Die Qualität der Personalstrukturstatistik hängt wesentlich davon ab, wie die aus IPV erhobenen Merkmale vor Ort gepflegt werden. Sofern die Merkmale bedeutsam für die Bezügezahlung sind, sind sie als zuverlässig anzusehen.

Zeitliche Vergleichbarkeit

Bei einem Vergleich der Auswertungsergebnisse über die Zeit sind mögliche Veränderungen der Grundgesamtheit u. a. durch Ein- und Ausgliederungen von Behörden/Bereichen in den bzw. aus dem unmittelbaren Landesdienst Berlin zu berücksichtigen. Ab 2013 wurde aus Gründen der Vereinheitlichung des Berichtswesens der Berichtsmonat von März auf Januar umgestellt.

Geheimhaltung und Datenschutz

Nach § 16 LStatG sind Einzelangaben grundsätzlich geheim zu halten, soweit durch besondere Rechtsvorschriften nichts anderes bestimmt ist.

Zeichenerklärung

- 0 weniger als die Hälfte von 1 in der letzten besetzten Stelle, jedoch mehr als nichts
- nichts vorhanden
- Zahlenwert unbekannt oder geheim zu halten
- [] Zahlenwert in Klammern: Zusammenfassung mehrerer Tabellenfelder
- x Tabellenfach gesperrt, weil Aussage nicht sinnvoll
- ... Angabe fällt später an

Merkmale

Alter

Es wird das Alter ausgewiesen, das von den Beschäftigten im Berichtsjahr erreicht wird.

Arbeitszeit

Die individuelle Arbeitszeit der oder des Beschäftigten wird ins Verhältnis zur gesetzlich bzw. tariflich festgelegten regelmäßigen wöchentlichen Arbeitszeit gesetzt. Dieses Verhältnis ergibt den Arbeitszeitfaktor. Der Faktor wird für die Berechnung der Vollzeitäquivalente (s. u.) benötigt.

Vollzeitbeschäftigte sind Beschäftigte, deren regelmäßige Arbeitszeit die übliche gesetzlich bzw. tariflich festgelegte regelmäßige Wochenarbeitszeit beträgt. Sie haben einen Arbeitszeitfaktor von 1.

Als Teilzeitbeschäftigte gelten alle Beschäftigten, deren regelmäßige Arbeitszeit geringer ist als die übliche regelmäßige wöchentliche Arbeitszeit. Ihr Arbeitszeitfaktor ist kleiner als 1.

Zu den Teilzeitbeschäftigten zählen auch die Beschäftigten in Altersteilzeit. Während der Gesamtlaufzeit der Altersteilzeit wird die Arbeitszeit auf die Hälfte der individuellen bisherigen Arbeitszeit reduziert. Es gibt zwei Varianten der Altersteilzeit. Im Blockmodell folgt der Arbeitsphase die Freistellungsphase. Im Teilzeitmodell gibt es einen gleitenden Übergang in den Ruhestand.

Behörde/Bereich

Gliederungsebene unterhalb des Einzelplans, gebildet aus einer systematischen Zusammenfassung von Kapiteln.

Einstufung / Laufbahngruppe

Die Einstufung gibt die jeweilige Besoldungs-, Vergütungs-, Lohn- bzw. Entgeltgruppe der oder des Beschäftigten an. Die Einstufung wird den Laufbahngruppen höherer, gehobener, mittlerer und einfacher Dienst zugeordnet.

Einzelplan

Oberste Gliederungsebene der Organisationsstruktur nach der Haushaltssystematik des Landes; entspricht für die Hauptverwaltung im Wesentlichen der Ressortverteilung.

Kapitel

Direkt aus IPV erhobene Gliederungsebene zur Abbildung der Organisationsstruktur nach der Haushaltssystematik des Landes.

Schwerbehinderte Beschäftigte

Beschäftigte gelten gemäß § 2 SGB IX als schwerbehindert, wenn:

- ein Grad der Behinderung von mindestens 50 vorliegt oder
- ein Grad der Behinderung von weniger als 50, aber wenigstens 30 vorliegt und sie von der Bundesagentur für Arbeit als gleichgestellt anerkannt sind.

Die in diesem Bericht ausgewiesenen prozentualen Anteile beziehen sich auf Beschäftigtenzahlen und entsprechen nicht der Schwerbehindertenquote im Sinne des § 154 Abs. 1 Satz 1 SGB IX.

Statusgruppe

Die Statusgruppe gibt das Rechtsverhältnis der Beschäftigten zum Land Berlin an. Zur Gruppe der Beamten werden die Beschäftigten im Beamtenverhältnis bzw. in einem beamtenähnlichen Status (Mitglieder des Senats, Richterinnen und Richter) gerechnet. Zur Gruppe der Arbeitnehmerinnen und Arbeitnehmer gehören Beschäftigte mit einem Arbeitsvertrag.

Vollzeitäquivalente

Die Berechnung der Zahl der Vollzeitäquivalente erfolgt durch Aufsummieren der individuellen Arbeitszeitfaktoren der Beschäftigten. Auftretende Abweichungen sind auf Rundungen bzw. auf die Aufsummierung zu unterschiedlichen Aggregations Ebenen zurückzuführen.

Abkürzungsverzeichnis

Abghs	Abgeordnetenhaus
adm.	administrativ
BA	Bezirksamt
BB	Berlin-Brandenburg
BlnBDI	Berliner Beauftragter für Datenschutz und Informationsfreiheit
BV	Bezirksverordnete
Epl.	Einzelplan
Fortbildungsinst.	Fortbildungsinstitut
gem.	gemeinsam
gerichtl.	gerichtlich
GVBl.	Gesetz- und Verordnungsblatt
IPV	Integrierte Personalverwaltung
Kap.	Kapitel
KMK	Kultusministerkonferenz
LABO	Landesamt für Bürger- und Ordnungsangelegenheiten
LAF	Landesamt für Flüchtlingsangelegenheiten
LAGeSo	Landesamt für Gesundheit und Soziales
LAGetSi	Landesamt für Arbeitsschutz, Gesundheitsschutz und technische Sicherheit
Lfbgr	Laufbahngruppe
LHO	Landeshaushaltsordnung
LI	Landesinstitut
LStatG	Landesstatistikgesetz
Luftfahrtb.	Luftfahrtbehörde
LVwA	Landesverwaltungsamt
mD / gD / hD	mittlerer / gehobener / höherer Dienst
Ob.	obere
pol.	politisch
PolPräs	Der Polizeipräsident in Berlin
PSSG	Personalstrukturstatistikgesetz
PÜ	Personalüberhang
RBm - SKzl	Der Regierende Bürgermeister von Berlin - Senatskanzlei
RH	Rechnungshof
S	Spitzenamt einer Laufbahngruppe
SenBildJugFam	Senatsverwaltung für Bildung, Jugend und Familie
SenFin	Senatsverwaltung für Finanzen
SenGPG	Senatsverwaltung für Gesundheit, Pflege und Gleichstellung
SenInnDS	Senatsverwaltung für Inneres und Sport
SenIAS	Senatsverwaltung für Integration, Arbeit und Soziales
SenJustVA	Senatsverwaltung für Justiz, Verbraucherschutz und Antidiskriminierung
SenKultEuropa	Senatsverwaltung für Kultur und Europa
SenStadtWohn	Senatsverwaltung für Stadtentwicklung und Wohnen
SenUVK	Senatsverwaltung für Umwelt, Verkehr und Klimaschutz
SenWiEnBe	Senatsverwaltung für Wirtschaft, Energie und Betriebe
SGB	Sozialgesetzbuch
sozialpäd.	sozialpädagogisch
TV	Tarifvertrag
VerfGH	Verfassungsgerichtshof
WASt	Deutsche Dienststelle für die Benachrichtigung der nächsten Angehörigen von Gefallenen der ehemaligen deutschen Wehrmacht
Z	Zulage

Ergebnisse im Überblick

Personalbestand im Vergleich zum Vorjahr

Im Januar des Jahres 2018 befanden sich 118 410 Beschäftigte im unmittelbaren Landesdienst Berlin, das sind 1 832 Beschäftigte mehr als im Vorjahr. Die Zahl der Vollzeitäquivalente stieg ebenfalls und zwar um 1 508 auf 111 274. Die Beschäftigtenzahl stieg somit um 1,6 Prozent und die Zahl der Vollzeitäquivalente um 1,4 Prozent.

Bereichsstruktur

In der Hauptverwaltung erhöhte sich die Zahl der Beschäftigten um 1 667 auf 95 697. Bei den Bezirksverwaltungen ist erstmals eine Erhöhung um 165 auf 22 713 im Januar 2018 zu verzeichnen.

Struktur der Statusgruppen

Während sich die Zahl der Beamten und Beamtinnen im Laufe des Jahres 2018 um 1 049 verringerte, stieg die Zahl der Arbeitnehmer und Arbeitnehmerinnen um 2 881 an. Das spiegelt sich auch in der Relation zwischen beiden Gruppen wider, die nun in etwa bei 50 zu 50 Prozent liegt. Sie hat sich gegenüber dem Vorjahr zu Gunsten der Arbeitnehmer und Arbeitnehmerinnen um fast 2 Prozent verschoben.

Altersstruktur

In der Altersgruppe der 40- bis unter 50-Jährigen ist der Bestand zurückgegangen und zwar um 698 (2,6 %). Die Zuwächse in den anderen Altersgruppen gegenüber 2017 stellen sich wie folgt dar: Die Zahl der Beschäftigten in der Gruppe der unter 30-Jährigen nimmt um 127 (1,9 %) zu, in der Gruppe der 30- bis unter 40-Jährigen steigt sie um 10,3 Prozent und bei den 50- bis unter 60-Jährigen um

Beschäftigte im unmittelbaren Landesdienst Berlin im Januar 2018 nach Altersgruppen

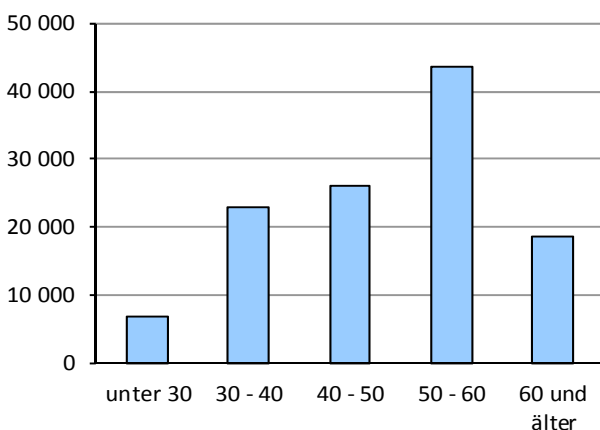

0,5 Prozent. Die Gruppe der 60-Jährigen und älter wies mit einem Zuwachs um 59 Beschäftigte die geringste Veränderung gegenüber dem Jahr 2017 auf.

Arbeitszeit

Die Teilzeitquote ist im Vergleich zum Vorjahr von 20,5 Prozent auf 21,3 Prozent im Januar 2018 gestiegen. Die Zahl der Vollzeitbeschäftigten erhöhte sich gegenüber 2017 um 532 (0,6 %). Der Bestand der Teilzeitbeschäftigten stieg ebenfalls an, um 1 300 (5,4 %). Dieser Anstieg setzt sich zusammen aus einem Anstieg der regulären Teilzeitbeschäftigten um 1 654 auf 24 733 und dem Rückgang der Altersteilzeitbeschäftigten um 354.

Vollzeit- und Teilzeitbeschäftigte im unmittelbaren Landesdienst Berlin im Januar 2018



Geschlechterstruktur

Der Frauenanteil liegt im Januar 2018 bei 59,1 Prozent und ist damit um 0,2 Prozentpunkte geringer als im Vorjahr.

Für beide Geschlechter ist eine Zunahme der Beschäftigtenzahlen festzustellen. Bezogen auf die Hauptverwaltung hat sich die Zahl der Männer um 2,2 Prozent erhöht, die Zahl der Frauen um 1,5 Prozent. In den Bezirksverwaltungen beträgt der Zuwachs bei den Männern 1,6 Prozent und bei den Frauen 0,3 Prozent.

Anteile der Männer und Frauen im Januar 2018 nach Verwaltungsbereichen in %

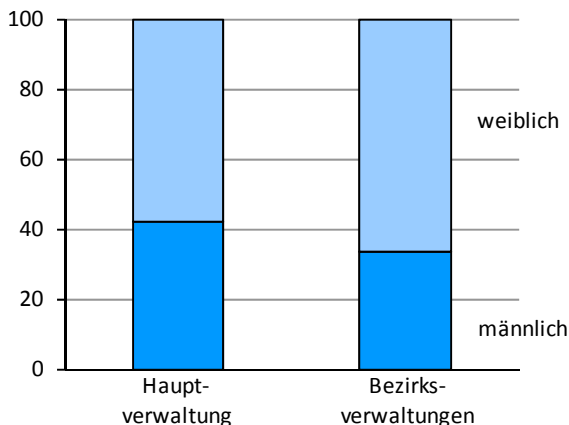

Bei den Statusgruppen sind folgende Unterschiede ersichtlich: Während Beamtinnen und Beamte vergleichbare Anteile aufweisen (51:49), sind die Beschäftigten im Arbeitnehmerverhältnis zu mehr als zwei Drittel (rd. 67 %) Frauen. Gegenüber dem Vorjahr ergeben sich somit geringe Veränderungen.

Beschäftigte im unmittelbaren Landesdienst Berlin im Januar 2018 nach Statusgruppen und Geschlecht

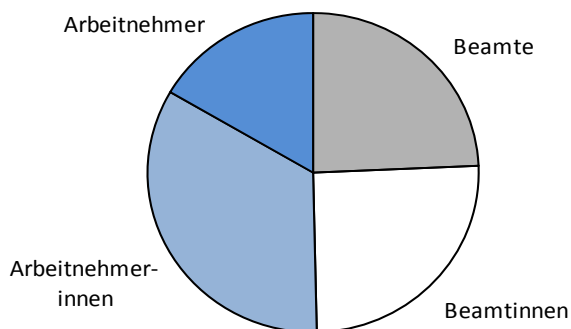

Zur Vergleichbarkeit der Entwicklung des Personalbestands

Nach 2017 ist der Personalbestand 2018 (jeweils Stand Januar) erneut gestiegen. „Unmittelbarer Landesdienst“ bedeutet hier Hauptverwaltung und Bezirksverwaltungen ohne nachgeordnete LHO-Betriebe und Eigenbetriebe, siehe hierzu auch die Erläuterungen zur Grundgesamtheit.

Bei der Interpretation der Ergebnisse ist zu beachten, dass bei den Auswertungen bestimmte Beschäftigtengruppen unterschiedlich berücksichtigt wurden. So sind bis einschließlich 2003 die Beschäftigten des Abgeordnetenhauses in den Auswertungen enthalten, ab 2004 nicht mehr. Darüber hinaus beeinflussen Aus- und Eingliederungen aus bzw. in den unmittelbaren Landesdienst sowie Aufgabenverlagerungen zwischen den Verwaltungsbereichen die Ergebnisse.

Beispielhaft sei hier die Verlagerung des Personals der Kindertagesstätten (Kita) genannt, das ehemals bei den Bezirken angesiedelt war. Ein Teil dieses Personals wechselte in die Hauptverwaltung (Schulen). Der weitaus größte Teil wurde zu den Kita-Eigenbetrieben versetzt, die zum 1. Januar 2006 gegründet wurden und wird seitdem nicht mehr in den Auswertungen berücksichtigt.

Eine vergleichende Betrachtung ist aus den oben genannten Gründen erst ab 2006 sinnvoll.

Entwicklung des Personalbestands im unmittelbaren Landesdienst Berlin seit 2003

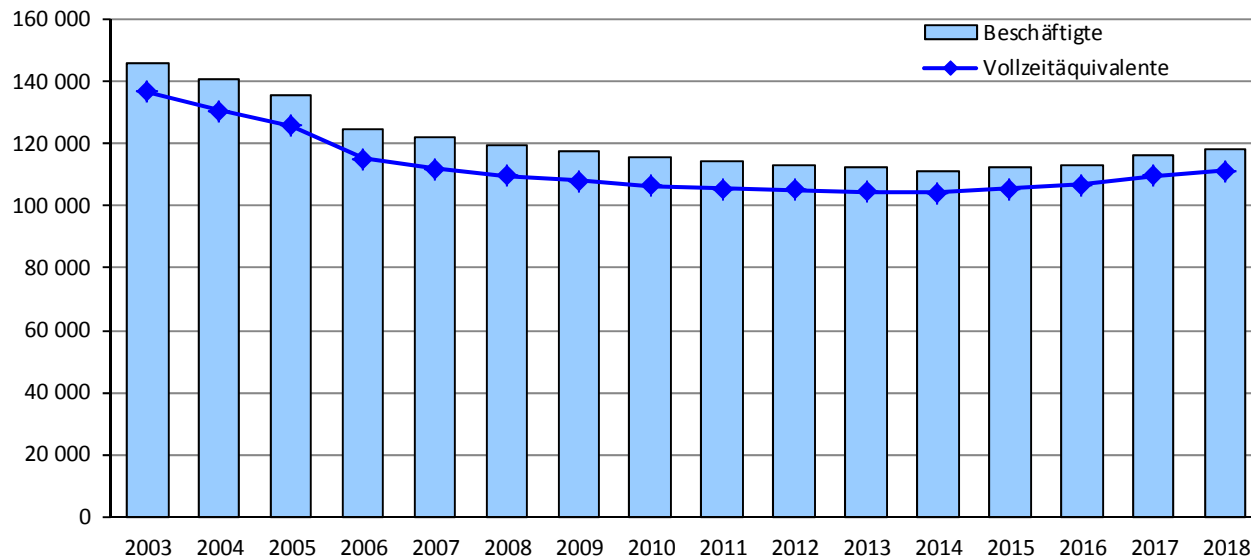

Entwicklung seit 2006

Als Ergebnis der Entwicklung in den Jahren 2006 bis 2018 bleibt festzuhalten: Der Personalbestand ging um 6 442 Beschäftigte bzw. 3 951 Vollzeitäquivalente zurück, das entspricht 5,2 Prozent des Personalbestands in 2006 bzw. 3,4 % Vollzeitvolumens.

Strukturelle Entwicklung

In den Verwaltungsbereichen stellt sich die Entwicklung unterschiedlich dar:

In der Hauptverwaltung (ohne zentralen Personalüberhang) sind es 3 266 Beschäftigte und 3 762 Vollzeitäquivalente mehr. In den Bezirksverwaltungen sind es 5 359 Beschäftigte bzw. 3 991 Vollzeitäquivalente weniger. Bezogen auf den Ausgangsbestand der Beschäftigtenzahl im Jahr 2006 beträgt die Zunahme in der Hauptverwaltung (ohne zentralen Personalüberhang) 3,5 Prozent, in den Bezirksverwaltungen der Rückgang 19,1 Prozent.

Hinsichtlich der Statusgruppen ist weiterhin ein Rückgang des verbeamteten Personals zu verzeichnen. Die Zahl der Beschäftigten im Arbeitnehmerverhältnis nimmt dagegen zu. Die Zahl der Beamten und Beamtinnen verringerte sich von 2006 bis 2018 um 16 166, das sind 21,6 Prozent des Ausgangsbestands in 2006. Die Zahl der Arbeitnehmer und Arbeitnehmerinnen stieg im selben Zeitraum um 9 724 (19,5 Prozent). Das für das Jahr 2006 festgestellte Verhältnis von 60:40 zwischen Beamten- und Arbeitnehmerschaft hat sich seitdem zugunsten der Arbeitnehmer und Arbeitnehmerinnen verschoben und liegt jetzt in etwa bei 50:50.

Beschäftigte im unmittelbaren Landesdienst Berlin im Januar 2006 und im Januar 2018 nach Statusgruppen

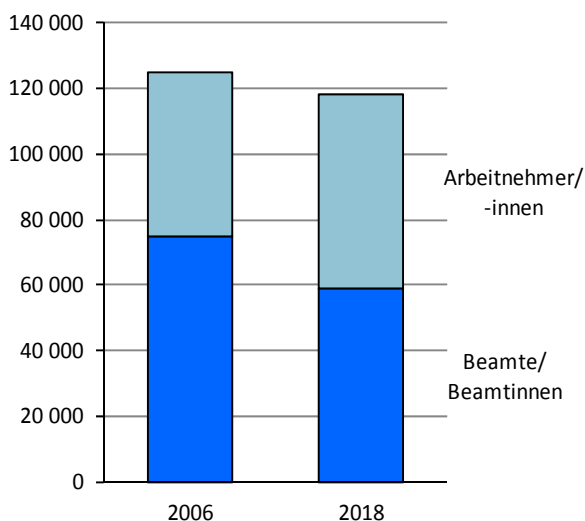

Beschäftigte im unmittelbaren Landesdienst Berlin nach Verwaltungsbereichen seit 2006

Jahr	Insgesamt	Hauptverwaltung ohne zentralen Personalüberhang	Bezirksverwaltungen	Zentraler Personalüberhang (Kapitel 2809 bzw. 1599)
------	-----------	---	---------------------	---

Beschäftigte				
2006	124 852	92 279	28 072	4 501
2007	121 845	89 842	26 451	5 552
2008	119 464	89 015	25 257	5 192
2009	117 400	88 619	24 715	4 066
2010	115 885	88 440	24 117	3 328
2011	114 217	87 654	23 799	2 764
2012	113 393	87 616	23 564	2 213
2013	112 324	87 478	23 043	1 803
2014	111 512	88 625	22 106	781
2015	112 211	89 855	21 766	590
2016	113 330	91 153	21 756	421
2017	116 578	93 765	22 548	265
2018	118 410	95 545	22 713	152

Vollzeitäquivalente				
2006	115 226	86 090	25 305	3 830
2007	111 997	83 636	23 783	4 577
2008	109 903	83 067	22 649	4 188
2009	108 272	82 907	22 197	3 168
2010	106 693	82 645	21 578	2 470
2011	105 681	82 243	21 411	2 028
2012	105 305	82 388	21 311	1 607
2013	104 693	82 452	20 945	1 296
2014	104 358	83 585	20 315	458
2015	105 535	85 049	20 132	354
2016	106 734	86 244	20 236	255
2017	109 766	88 496	21 103	167
2018	111 274	89 852	21 314	109

Vollzeitäquivalente 2006 \triangleq 100				
2007	97,2	97,1	94,0	119,5
2008	95,4	96,5	89,5	109,3
2009	94,0	96,3	87,7	82,7
2010	92,6	96,0	85,3	64,5
2011	91,7	95,5	84,6	53,0
2012	91,4	95,7	84,2	42,0
2013	90,9	95,8	82,8	33,8
2014	90,6	97,1	80,3	12,0
2015	91,6	98,8	79,6	9,2
2016	92,6	100,2	80,0	6,7
2017	95,3	102,8	83,4	4,4
2018	96,6	104,4	84,2	2,8

Der Personalbestand der Vollzeit- und Teilzeitbeschäftigten verringerte sich in unterschiedlichem Ausmaß. Während sich der Bestand bei den Vollzeitbeschäftigten um 5,8 Prozent verringerte, waren es bei den Teilzeitbeschäftigten 2,6 Prozent.

Der Bestand der Beschäftigten in Altersteilzeit verringerte sich gegenüber 2006 um 92,5 Prozent und ist somit prägend für den Rückgang der Teilzeitbeschäftigten.

Vollzeit- und Teilzeitbeschäftigte im unmittelbaren Landesdienst Berlin im Januar 2006 und im Januar 2018

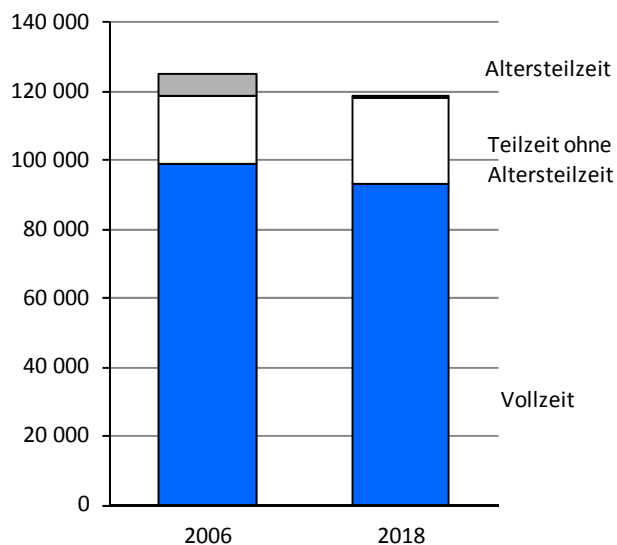

Betrachtet man den Rückgang des Personalbestands bei Männern und Frauen, ist folgendes ersichtlich: Bezogen auf 2006 sind in 2018 7,0 Prozent weniger Männer und 3,8 Prozent weniger Frauen beschäftigt.

Beschäftigte im unmittelbaren Landesdienst Berlin im Januar 2006 und im Januar 2018 nach Geschlecht

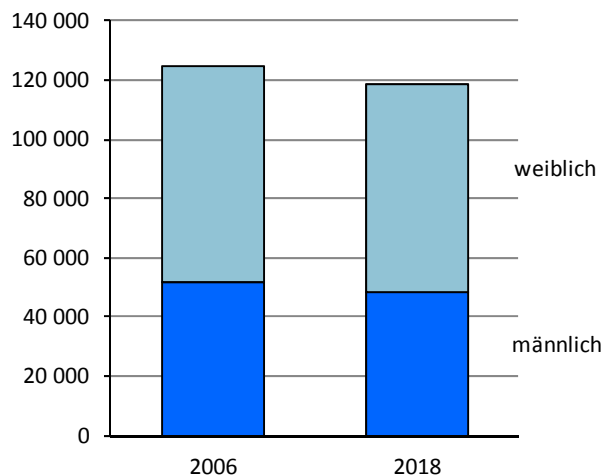

Entwicklung der Altersstruktur

Das Durchschnittsalter ist 2018 auf 48,1 Jahre gesunken. Gegenüber 2006 hat es sich um 0,9 Jahre erhöht.

Die höchsten Werte (49,3 Jahre) waren von 2012 bis 2014 errechnet worden. Seit dem Jahr 2015 sinkt das Durchschnittsalter jährlich und zwar seit dem um insgesamt fast ein Jahr.

Der unten aufgeführten Tabelle ist zu entnehmen, wie sich die Anteile der Altersgruppen im Laufe der Jahre von 2006 bis 2018 verändert haben.

Entwicklung der Altersstruktur für die Beschäftigten im unmittelbaren Landesdienst Berlin seit 2006

Jahr	Durchschnittsalter	Altersgruppe von ... bis unter ... Jahre in %					
		Insgesamt	unter 30	30 - 40	40 - 50	50 - 60	60 und älter
2006	47,2	100	3,2	18,3	35,6	33,5	9,3
2007	47,7	100	2,7	16,9	36,1	34,4	10,0
2008	48,2	100	2,3	15,5	36,3	35,0	10,9
2009	48,5	100	2,2	14,5	36,0	35,3	12,0
2010	48,8	100	2,5	13,8	35,1	35,3	13,4
2011	49,0	100	2,8	13,0	33,9	35,8	14,5
2012	49,3	100	3,1	12,8	32,2	36,3	15,6
2013	49,3	100	3,7	13,0	30,0	36,9	16,4
2014	49,3	100	4,3	13,5	27,9	37,5	16,8
2015	49,0	100	5,0	14,7	25,9	37,7	16,7
2016	48,8	100	5,5	16,0	24,4	37,8	16,4
2017	48,4	100	5,8	17,9	23,0	37,2	16,0
2018	48,1	100	5,9	19,5	22,0	36,8	15,8

Beschäftigte im unmittelbaren Landesdienst Berlin von 2006 bis 2018 nach Altersgruppen

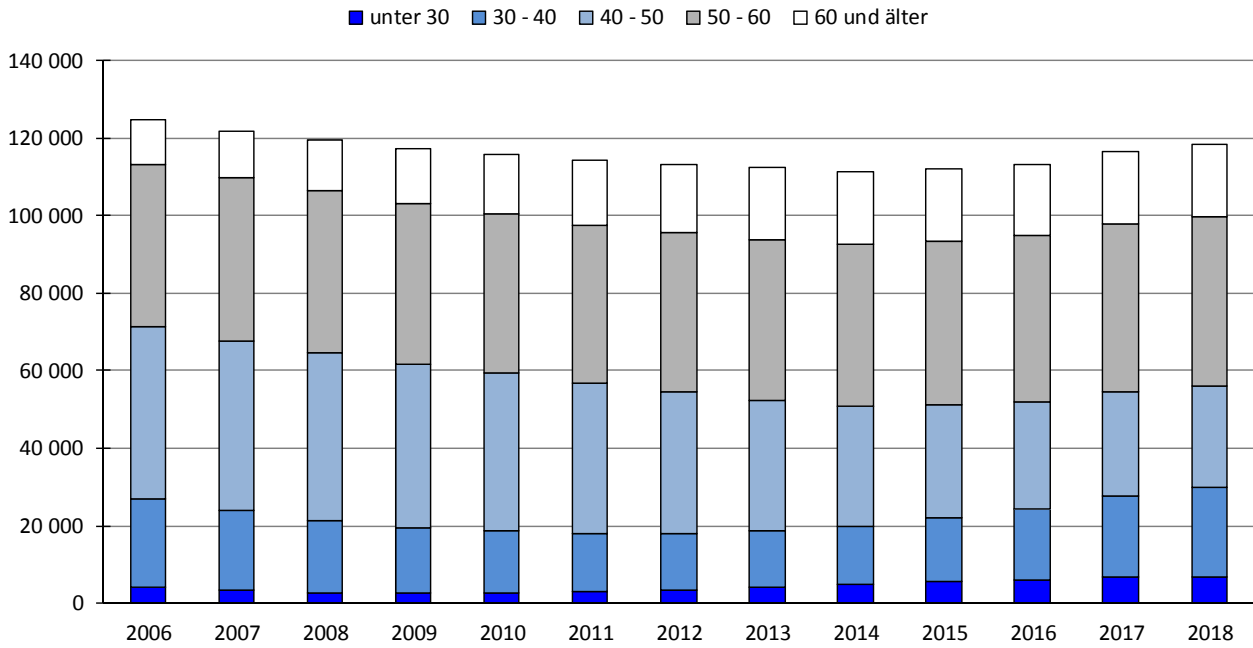

Beschäftigte im unmittelbaren Landesdienst Berlin 2006 und 2018 nach Altersjahren

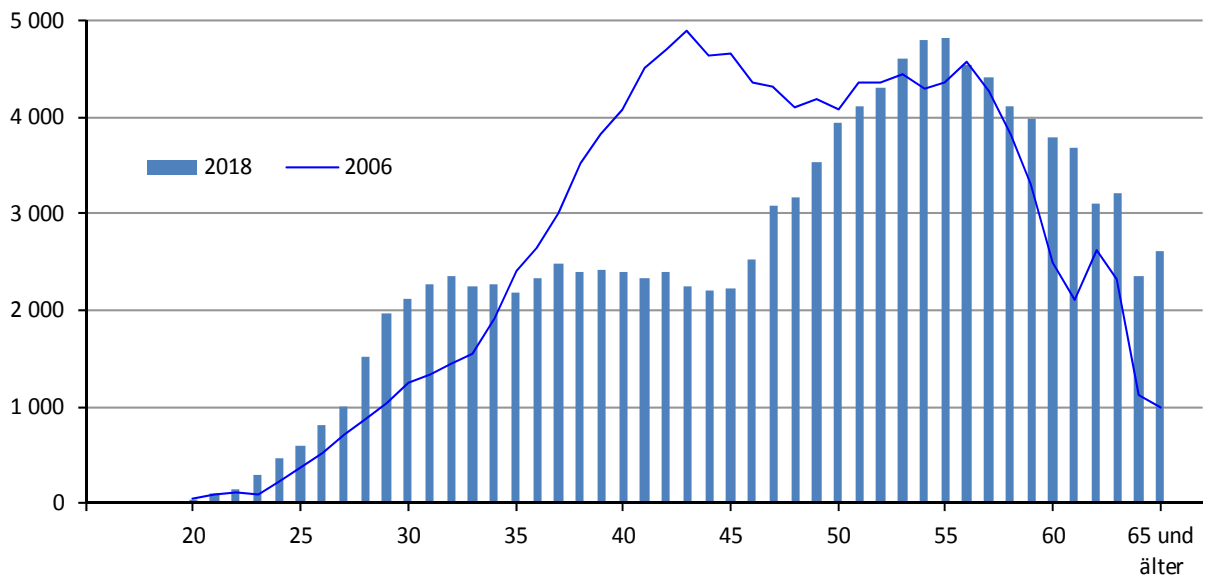

Merkmal	Beschäftigte							
	2018	2017	2016	2015	2014	2013	2012	2011
Beschäftigte	118 410	116 578	113 330	112 211	111 512	112 324	113 393	114 217
Vollzeitäquivalente	111 274	109 766	106 734	105 535	104 359	104 693	105 305	105 681
Verwaltungsbereich								
Hauptverwaltung	95 697	94 030	91 574	90 445	89 406	89 281	89 829	90 418
Bezirksverwaltungen	22 713	22 548	21 756	21 766	22 106	23 043	23 564	23 799
Verwaltungsbereich in %								
Hauptverwaltung	80,8	80,7	80,8	80,6	80,2	79,5	79,2	79,2
Bezirksverwaltungen	19,2	19,3	19,2	19,4	19,8	20,5	20,8	20,8
Statusgruppe								
Beamte/Beamtinnen	58 795	59 844	61 089	62 432	63 769	65 378	66 860	68 194
Arbeitnehmer/-innen	59 615	56 734	52 241	49 779	47 743	46 946	46 533	46 023
Dar. befristete Arbeitn.	4 531	4 362	3 551	3 121	2 734	2 554	.	.
Statusgruppe in %								
Beamte/Beamtinnen	49,7	51,3	53,9	55,6	57,2	58,2	59,0	59,7
Arbeitnehmer/-innen	50,3	48,7	46,1	44,4	42,8	41,8	41,0	40,3
Dar. befristete Arbeitn.	3,8	3,7	3,1	2,8	2,5	2,3	.	.
Arbeitszeit								
Vollzeit	93 203	92 671	90 927	90 262	89 144	89 353	89 855	90 292
Teilzeit	25 207	23 907	22 403	21 949	22 368	22 971	23 538	23 925
Teilzeit ohne Altersteilzeit	24 733	23 079	21 124	20 116	19 695	19 414	19 015	18 459
Altersteilzeit	474	828	1 279	1 833	2 673	3 557	4 523	5 466
Teilzeitquote in %	21,3	20,5	19,8	19,6	20,1	20,5	20,8	20,9
Geschlecht								
Männlich	48 425	47 440	45 999	45 491	45 105	45 435	46 048	46 622
Weiblich	69 985	69 138	67 331	66 720	66 407	66 889	67 345	67 595
Frauenanteil in %	59,1	59,3	59,4	59,5	59,6	59,6	59,4	59,2
Altersgruppe								
von ... bis unter ... Jahre								
unter 30	6 929	6 802	6 193	5 574	4 850	4 195	3 536	3 146
30 - 40	23 037	20 892	18 133	16 517	15 057	14 583	14 519	14 880
40 - 50	26 090	26 788	27 614	29 101	31 095	33 725	36 535	38 732
50 - 60	43 601	43 402	42 794	42 289	41 795	41 408	41 120	40 915
60 und älter	18 753	18 694	18 596	18 730	18 715	18 413	17 683	16 544
Durchschnittsalter								
Beschäftigte	48,1	48,4	48,8	49,0	49,3	49,3	49,3	49,0
Beamte/Beamtinnen	49,4	49,5	49,5	49,4	49,2	49,1	48,8	48,4
Arbeitnehmer/-innen	46,9	47,2	48,0	48,7	49,4	49,7	49,9	50,0
Männlich	47,7	48,0	48,4	48,7	49,1	49,2	49,1	48,9
Weiblich	48,4	48,6	49,0	49,3	49,4	49,5	49,4	49,1
Schwerbehinderte Beschäftigte²	8 531	8 602	8 666	8 733	8 587	8 727	8 820	8 596
Anteil in %	7,2	7,4	7,6	7,8	7,7	7,8	7,8	7,5
Nachrichtlich:								
In Ausbildung	9 344	9 130	8 927	8 116	7 927	8 093	8 264	7 710
Anwärter/-innen, Referendare/Referendarinnen	5 981	5 676	5 417	4 668	4 434	4 648	4 825	4 241
Rechtsreferendare/Rechtsreferendarinnen	1 257	1 402	1 506	1 515	1 540	1 535	1 532	1 557
Auszubildende nach TV	1 845	1 813	1 770	1 730	1 757	1 749	1 720	1 702
Auszubildende mit Festbetrag	189	192	178	157	136	121	131	137
Praktikanten/Praktikantinnen, Volontäre/Volontärinnen	72	47	56	46	60	40	56	73

¹ 2003: ohne RH, BlnBDI; ab 2004: entsprechend Personalstrukturstatistikgesetz ohne Abghs, RH, BlnBDI

² Anteil entspricht nicht der Schwerbehindertenquote nach den Vorgaben der §§ 154 - 162 SGB IX

seit 2003 - Ergebnisse im Überblick

im Januar								Merkmal
2010	2009	2008	2007	2006	2005	2004	2003	
115 885	117 400	119 464	121 845	124 852	135 907	140 621	145 921	Beschäftigte
106 693	108 272	109 903	111 997	115 226	125 694	130 823	136 927	Vollzeitäquivalente
								Verwaltungsbereich
91 768	92 685	94 207	95 394	96 780	95 903	96 764	99 863	Hauptverwaltung
24 117	24 715	25 257	26 451	28 072	40 004	43 857	46 058	Bezirksverwaltungen
								Verwaltungsbereich in %
79,2	78,9	78,9	78,3	77,5	70,6	68,8	68,4	Hauptverwaltung
20,8	21,1	21,1	21,7	22,5	29,4	31,2	31,6	Bezirksverwaltungen
								Statusgruppe
69 408	70 563	71 996	73 530	74 961	76 506	77 971	78 298	Beamte/Beamtinnen
46 477	46 837	47 468	48 315	49 891	59 401	62 650	67 623	Arbeitnehmer/-innen
.	Dar. befristete Arbeitn.
								Statusgruppe in %
59,9	60,1	60,3	60,3	60,0	56,3	55,4	53,7	Beamte/Beamtinnen
40,1	39,9	39,7	39,7	40,0	43,7	44,6	46,3	Arbeitnehmer/-innen
.	Dar. befristete Arbeitn.
								Arbeitszeit
91 024	92 665	93 956	95 589	98 971	107 833	113 399	118 939	Vollzeit
24 861	24 735	25 508	26 256	25 881	28 074	27 222	26 982	Teilzeit
18 301	18 566	18 717	19 350	19 549	22 417	.	.	Teilzeit ohne Altersteilzeit
6 560	6 169	6 791	6 906	6 332	5 657	.	.	In Altersteilzeit
21,5	21,1	21,4	21,5	20,7	20,7	19,4	18,5	Teilzeitquote in %
								Geschlecht
47 364	48 081	49 195	50 372	52 084	53 797	55 291	57 683	Männlich
68 521	69 319	70 269	71 473	72 768	82 110	85 330	88 238	Weiblich
59,1	59,0	58,8	58,7	58,3	60,4	60,7	60,5	Frauenanteil in %
								Altersgruppe
								von ... bis unter ... Jahre
2 842	2 583	2 757	3 301	4 046	5 160	5 669	6 487	unter 30
15 996	17 027	18 494	20 556	22 858	27 302	30 967	34 889	30 - 40
40 696	42 211	43 399	43 955	44 458	48 271	49 052	49 440	40 - 50
40 865	41 433	41 761	41 909	41 835	43 168	42 670	43 454	50 - 60
15 486	14 146	13 053	12 124	11 655	12 006	12 263	11 651	60 und älter
								Durchschnittsalter
48,8	48,5	48,2	47,7	47,2	46,6	46,2	45,7	Beschäftigte
48,1	47,8	47,2	46,7	46,2	45,6	45,0	44,6	Beamte/Beamtinnen
49,8	49,7	49,6	49,3	48,7	47,9	47,6	47,1	Arbeitnehmer/-innen
48,7	48,6	48,3	47,9	47,4	47,0	46,7	46,4	Männlich
48,8	48,5	48,1	47,6	47,1	46,3	45,8	45,3	Weiblich
8 549	8 476	8 245	7 915	Schwerbehinderte Beschäftigte²
7,4	7,2	6,9	6,5	Anteil in %
								Nachrichtlich:
6 682	6 798	6 597	5 810	5 388	6 533	8 146	9 403	In Ausbildung
3 269	3 181	3 209	2 549	1 880	2 529	4 461	6 482	Anwärter/-innen, Referendare/Referendarinnen
1 529	1 605	1 494	1 473	1 553	1 468	1 161	402	Rechtsreferendare/Rechtsreferendarinnen
1 686	1 602	1 532	1 463	1 515	1 553	1 590	1 621	Auszubildende nach TV
140	136	139	130	151	130	160	163	Auszubildende mit Festbetrag
58	274	223	195	289	853	774	735	Praktikanten/Praktikantinnen, Volontäre/Volontärinnen

2 Übersicht über die Beschäftigten im unmittelbaren Landesdienst Berlin im Januar 2018 nach ausgewählten Strukturmerkmalen und Verwaltungsbereichen

Merkmal	Insgesamt	Männer	Frauen	Hauptverwaltung			Bezirksverwaltungen		
				insgesamt	Männer	Frauen	insgesamt	Männer	Frauen
Beschäftigte	118 410	48 425	69 985	95 697	40 757	54 940	22 713	7 668	15 045
Vollzeitäquivalente	111 274,4	47 201,8	64 072,6	89 961,0	39 729,8	50 231,1	21 313,5	7 472,0	13 841,5
Statusgruppe									
Beamte/Beamtinnen	58 795	28 790	30 005	52 717	27 022	25 695	6 078	1 768	4 310
Arbeitnehmer/-innen	59 615	19 635	39 980	42 980	13 735	29 245	16 635	5 900	10 735
Dar. befristete Arbeitn.	4 531	1 919	2 612	3 674	1 541	2 133	857	378	479
Statusgruppe in %									
Beamte/Beamtinnen	49,7	59,5	42,9	55,1	66,3	46,8	26,8	23,1	28,6
Arbeitnehmer/-innen	50,3	40,5	57,1	44,9	33,7	53,2	73,2	76,9	71,4
Dar. befristete Arbeitn.	3,8	4,0	3,7	3,8	3,8	3,9	3,8	4,9	3,2
Arbeitszeit									
Vollzeit	93 203	44 487	48 716	75 221	37 383	37 838	17 982	7 104	10 878
Teilzeit	25 207	3 938	21 269	20 476	3 374	17 102	4 731	564	4 167
Teilzeit ohne Altersteilzeit	24 733	3 829	20 904	20 249	3 326	16 923	4 484	503	3 981
Altersteilzeit	474	109	365	227	48	179	247	61	186
Teilzeitquote in %	21,3	8,1	30,4	21,4	8,3	31,1	20,8	7,4	27,7
Altersgruppe									
von ... bis unter ... Jahre									
unter 30	6 929	3 093	3 836	5 561	2 703	2 858	1 368	390	978
30 - 40	23 037	9 676	13 361	19 963	8 615	11 348	3 074	1 061	2 013
40 - 50	26 090	10 912	15 178	21 834	9 445	12 389	4 256	1 467	2 789
50 - 60	43 601	17 793	25 808	34 342	14 709	19 633	9 259	3 084	6 175
60 und älter	18 753	6 951	11 802	13 997	5 285	8 712	4 756	1 666	3 090
Durchschnittsalter									
Beschäftigte	48,1	47,7	48,4	47,7	47,2	48,0	50,1	50,3	49,9
Beamte/Beamtinnen	49,4	48,4	50,4	49,2	48,1	50,2	51,8	52,2	51,6
Arbeitnehmer/-innen	46,9	46,7	46,9	45,9	45,4	46,1	49,4	49,7	49,3
Schwerbehinderte Beschäftigte¹	8 531	2 937	5 594	5 897	2 051	3 846	2 634	886	1 748
Anteil in %	7,2	6,1	8,0	6,2	5,0	7,0	11,6	11,6	11,6
Nachrichtlich:									
In Ausbildung	9 344	5 107	4 237	8 411	4 730	3 681	933	377	556
Anwärter/-innen, Referendare/Referendarinnen	5 981	3 558	2 423	5 975	3 553	2 422	6	5	1
Rechtsreferendare/ Rechtsreferendarinnen	1 257	553	704	1 257	553	704	-	-	-
Auszubildende nach TV	1 845	901	944	1 037	597	440	808	304	504
Auszubildende mit Festbetrag	189	84	105	115	23	92	74	61	13
Praktikanten/Praktikantinnen, Volontäre/Volontärinnen	72	11	61	27	4	23	45	7	38

¹ Anteil entspricht nicht der Schwerbehindertenquote nach den Vorgaben der §§ 154 - 162 SGB IX.

1 Beschäftigte im unmittelbaren Landesdienst Berlin im Januar 2018: Anteile ausgewählter Personengruppen in den Verwaltungsbereichen

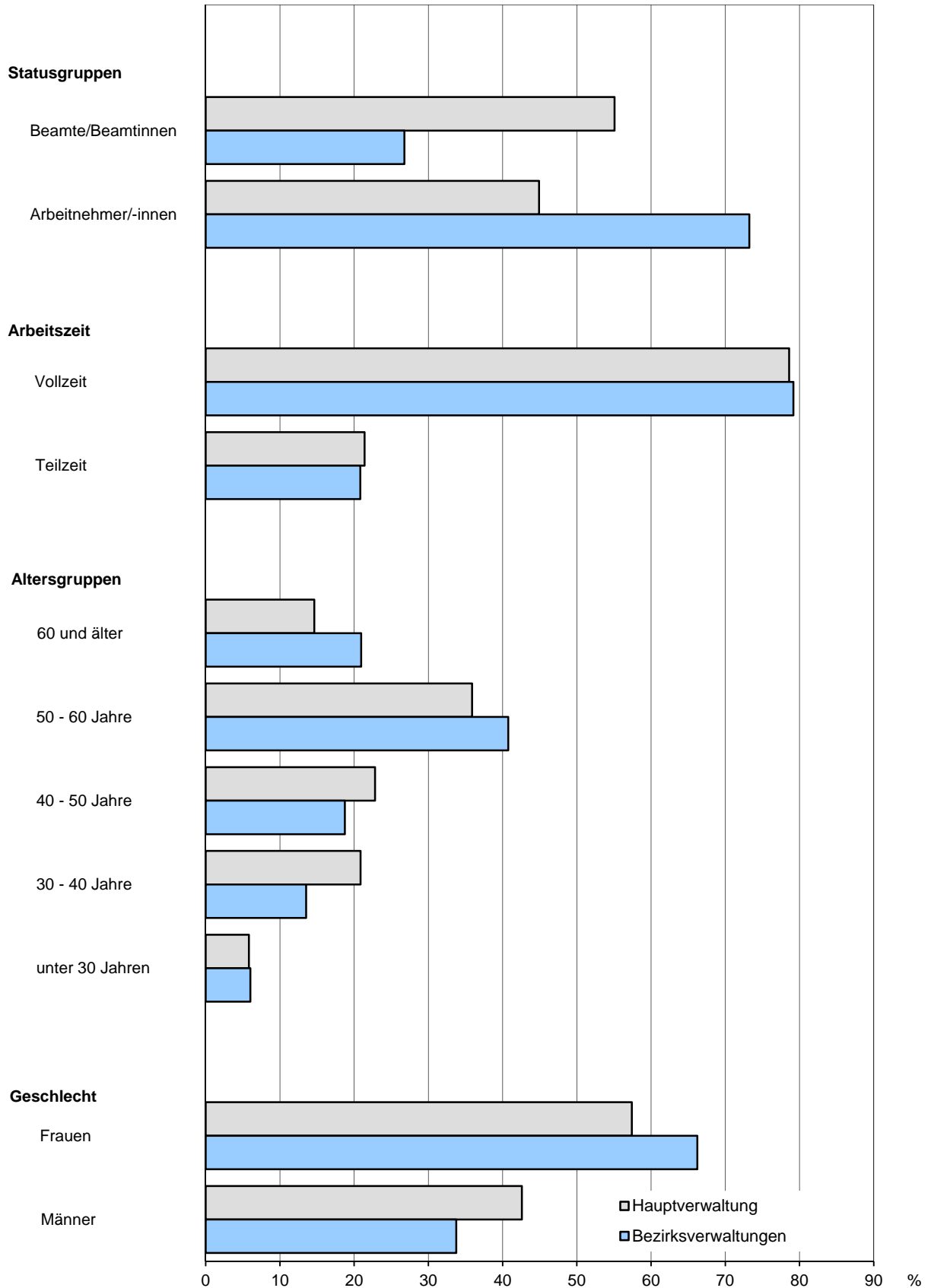

2.1 Beschäftigte der Hauptverwaltung im unmittelbaren Landesdienst Berlin im Januar 2013

Merkmal	Haupt- verwaltung insgesamt	02 Verfassungs- gerichtshof	03 Regierende/r Bürger- meister/in	05 Inneres und Sport	06 Justiz, Verbrauch- erschutz und Antidiskrimi- nierung	07 Umwelt, Verkehr und Klimaschutz	08 Kultur und Europa
Beschäftigte	95 697	5	626	28 608	9 647	1 311	337
Vollzeitäquivalente	89 961,0	5,0	567,4	28 059,5	9 238,1	1 243,6	312,2
Statusgruppe							
Beamte/Beamtinnen	52 717	3	149	22 423	7 334	323	80
Arbeitnehmer/-innen	42 980	2	477	6 185	2 313	988	257
Dar. befristete Arbeitn.	3 674	-	115	496	181	66	32
Statusgruppe in %							
Beamte/Beamtinnen	55,1	60,0	23,8	78,4	76,0	24,6	23,7
Arbeitnehmer/-innen	44,9	40,0	76,2	21,6	24,0	75,4	76,3
Dar. befristete Arbeitn.	3,8	-	18,4	1,7	1,9	5,0	9,5
Arbeitszeit							
Vollzeit	75 221	5	446	26 382	8 041	1 068	257
Teilzeit	20 476	-	180	2 226	1 606	243	80
Teilzeit ohne Altersteilzeit	20 249	-	175	2 173	1 604	227	77
Altersteilzeit	227	-	5	53	2	16	3
Teilzeitquote in %	21,4	-	28,8	7,8	16,6	18,5	23,7
Geschlecht							
Männlich	40 757	1	185	20 618	3 685	701	106
Weiblich	54 940	4	441	7 990	5 962	610	231
Frauenanteil in %	57,4	80,0	70,4	27,9	61,8	46,5	68,5
Altersgruppe							
von ... bis unter ... Jahre							
unter 30	5 561	-	25	2 689	477	67	12
30 - 40	19 963	1	141	5 592	1 752	178	56
40 - 50	21 834	3	135	7 825	2 562	225	58
50 - 60	34 342	1	223	10 253	3 793	521	128
60 und älter	13 997	-	102	2 249	1 063	320	83
Durchschnittsalter							
Beschäftigte	47,7	44,2	48,2	45,8	47,9	50,9	50,3
Beamte/Beamtinnen	49,2	45,7	52,3	45,1	48,4	52,3	52,9
Arbeitnehmer/-innen	45,9	42,0	46,9	48,3	46,2	50,4	49,5
Männlich	47,2	40,0	47,4	46,3	48,6	51,0	52,0
Weiblich	48,0	45,3	48,5	44,6	47,5	50,6	49,5
Schwerbehinderte Beschäftigte¹	5 897	-	35	1 492	599	101	35
Anteil in %	6,2	-	5,6	5,2	6,2	7,7	10,4
Nachrichtlich:							
In Ausbildung	8 411	-	-	3 377	2 045	23	35
Anwärter/-innen, Referendare/Referendarinnen	5 975	-	-	3 138	460	-	6
Rechtsreferendare/ Rechtsreferendarinnen	1 257	-	-	-	1 257	-	-
Auszubildende nach TV	1 037	-	-	239	328	23	2
Auszubildende mit Festbetrag	115	-	-	-	-	-	-
Praktikanten/Praktikantinnen, Volontäre/Volontärinnen	27	-	-	-	-	-	27

¹ Anteil entspricht nicht der Schwerbehindertenquote nach den Vorgaben der §§ 154 - 162 SGB IX.

nach ausgewählten Strukturmerkmalen und Einzelplänen

09 Gesundheit, Pflege und Gleichstellung	10 Bildung, Jugend und Familie	11 Integration, Arbeit und Soziales	12 Stadtentwick- lung und Wohnen	13 Wirtschaft, Energie und Betriebe	15 Finanzen	Merkmal
382	43 447	2 147	826	377	7 984	Beschäftigte
358,5	39 430,2	2 031,5	778,9	356,0	7 580,1	Vollzeitäquivalente
						Statusgruppe
116	15 259	597	185	171	6 077	Beamte/Beamtinnen
266	28 188	1 550	641	206	1 907	Arbeitnehmer/-innen
21	2 259	106	120	23	255	Dar. befristete Arbeitn.
						Statusgruppe in %
30,4	35,1	27,8	22,4	45,4	76,1	Beamte/Beamtinnen
69,6	64,9	72,2	77,6	54,6	23,9	Arbeitnehmer/-innen
5,5	5,2	4,9	14,5	6,1	3,2	Dar. befristete Arbeitn.
						Arbeitszeit
294	29 661	1 727	622	294	6 424	Vollzeit
88	13 786	420	204	83	1 560	Teilzeit
84	13 747	413	191	81	1 477	Teilzeit ohne Altersteilzeit
4	39	7	13	2	83	Altersteilzeit
23,0	31,7	19,6	24,7	22,0	19,5	Teilzeitquote in %
						Geschlecht
115	11 430	660	343	155	2 758	Männlich
267	32 017	1 487	483	222	5 226	Weiblich
69,9	73,7	69,3	58,5	58,9	65,5	Frauenanteil in %
						Altersgruppe von ... bis unter ... Jahre
5	1 591	101	23	14	557	unter 30
53	10 251	369	129	64	1 377	30 - 40
71	8 909	379	136	72	1 459	40 - 50
157	14 736	884	334	153	3 159	50 - 60
96	7 960	414	204	74	1 432	60 und älter
						Durchschnittsalter
51,8	48,3	49,8	51,3	50,0	48,9	Beschäftigte
52,2	55,8	51,7	52,7	49,1	47,8	Beamte/Beamtinnen
51,5	44,3	49,0	50,9	50,7	52,2	Arbeitnehmer/-innen
51,6	47,6	49,8	51,3	50,2	48,2	Männlich
51,8	48,6	49,7	51,3	49,8	49,2	Weiblich
39	2 496	265	73	45	717	Schwerbehinderte Beschäftigte¹
10,2	5,7	12,3	8,8	11,9	9,0	Anteil in %
						Nachrichtlich:
-	2 143	14	55	1	718	In Ausbildung
						Anwärter/-innen, Referendare/Referendarinnen
-	1 608	14	30	1	718	Rechtsreferendare/ Rechtsreferendarinnen
-	-	-	-	-	-	Auszubildende nach TV
-	420	-	25	-	-	Auszubildende mit Festbetrag
-	115	-	-	-	-	Praktikanten/Praktikantinnen, Volontäre/Volontärinnen
-	-	-	-	-	-	

2.2 Beschäftigte der Bezirksverwaltungen im unmittelbaren Landesdienst Berlin im Januar 2013

Merkmal	Bezirksverwaltungen insgesamt	Mitte	Friedrichs- hain- Kreuzberg	Pankow	Charlotten- burg- Wilmerdorf	Spandau
Beschäftigte	22 713	2 645	1 798	2 316	1 862	1 598
Vollzeitäquivalente	21 313,5	2 482,2	1 693,4	2 213,4	1 724,2	1 488,8
Statusgruppe						
Beamte/Beamtinnen	6 078	678	504	443	584	516
Arbeitnehmer/-innen	16 635	1 967	1 294	1 873	1 278	1 082
Dar. befristete Arbeitn.	857	60	84	71	49	83
Statusgruppe in %						
Beamte/Beamtinnen	26,8	25,6	28,0	19,1	31,4	32,3
Arbeitnehmer/-innen	73,2	74,4	72,0	80,9	68,6	67,7
Dar. befristete Arbeitn.	3,8	2,3	4,7	3,1	2,6	5,2
Arbeitszeit						
Vollzeit	17 982	2 077	1 422	1 944	1 397	1 256
Teilzeit	4 731	568	376	372	465	342
Teilzeit ohne Altersteilzeit	4 484	528	355	342	452	327
Altersteilzeit	247	40	21	30	13	15
Teilzeitquote in %	20,8	21,5	20,9	16,1	25,0	21,4
Geschlecht						
Männlich	7 668	940	570	728	646	606
Weiblich	15 045	1 705	1 228	1 588	1 216	992
Frauenanteil in %	66,2	64,5	68,3	68,6	65,3	62,1
Altersgruppe						
von ... bis unter ... Jahre						
unter 30	1 368	149	118	103	112	117
30 - 40	3 074	372	210	307	196	229
40 - 50	4 256	523	326	406	360	364
50 - 60	9 259	1 070	740	1 000	815	584
60 und älter	4 756	531	404	500	379	304
Durchschnittsalter						
Beschäftigte	50,1	49,9	50,5	50,8	50,6	48,8
Beamte/Beamtinnen	51,8	51,8	52,8	52,8	52,7	50,8
Arbeitnehmer/-innen	49,4	49,2	49,6	50,4	49,6	47,9
Männlich	50,3	50,1	51,1	49,9	51,8	50,0
Weiblich	49,9	49,7	50,2	51,2	49,9	48,1
Schwerbehinderte Beschäftigte¹	2 634	319	213	294	216	182
Anteil in %	11,6	12,1	11,8	12,7	11,6	11,4
Nachrichtlich:						
In Ausbildung	933	97	73	55	71	51
Anwärter/-innen, Referendare/Referendarinnen	6	-	-	-	2	-
Auszubildende nach TV	808	86	66	55	68	49
Auszubildende mit Festbetrag	74	-	-	-	-	-
Praktikanten/Praktikantinnen, Volontäre/Volontärinnen	45	11	7	-	1	2

¹ Anteil entspricht nicht der Schwerbehindertenquote nach den Vorgaben der §§ 154 - 162 SGB IX.

nach ausgewählten Strukturmerkmalen

Steglitz-Zehlendorf	Tempelhof-Schöneberg	Neukölln	Treptow-Köpenick	Marzahn-Hellersdorf	Lichtenberg	Reinickendorf	Merkmal
1 863	1 849	1 901	1 743	1 618	1 930	1 590	Beschäftigte
1 732,2	1 707,8	1 784,2	1 652,8	1 545,5	1 846,8	1 442,0	Vollzeitäquivalente
Statusgruppe							
554	648	607	351	327	367	499	Beamte/Beamtinnen
1 309	1 201	1 294	1 392	1 291	1 563	1 091	Arbeitnehmer/-innen
54	75	97	42	42	90	110	Dar. befristete Arbeitn.
Statusgruppe in %							
29,7	35,0	31,9	20,1	20,2	19,0	31,4	Beamte/Beamtinnen
70,3	65,0	68,1	79,9	79,8	81,0	68,6	Arbeitnehmer/-innen
2,9	4,1	5,1	2,4	2,6	4,7	6,9	Dar. befristete Arbeitn.
Arbeitszeit							
1 437	1 401	1 506	1 380	1 361	1 632	1 169	Vollzeit
426	448	395	363	257	298	421	Teilzeit
413	433	383	324	221	287	419	Teilzeit ohne Altersteilzeit
13	15	12	39	36	11	2	In Altersteilzeit
22,9	24,2	20,8	20,8	15,9	15,4	26,5	Teilzeitquote in %
Geschlecht							
748	619	673	586	402	561	589	Männlich
1 115	1 230	1 228	1 157	1 216	1 369	1 001	Weiblich
59,8	66,5	64,6	66,4	75,2	70,9	63,0	Frauenanteil in %
Altersgruppe							
von ... bis unter ... Jahre							
142	100	168	82	71	108	98	unter 30
252	250	361	203	170	287	237	30 - 40
385	408	368	307	175	311	323	40 - 50
709	737	675	740	746	822	621	50 - 60
375	354	329	411	456	402	311	60 und älter
Durchschnittsalter							
49,4	49,6	47,7	51,2	52,7	50,2	49,5	Beschäftigte
51,6	51,2	50,2	50,8	53,7	52,2	51,5	Beamte/Beamtinnen
48,4	48,7	46,6	51,4	52,4	49,7	48,6	Arbeitnehmer/-innen
50,8	50,4	48,4	50,4	51,1	49,1	50,9	Männlich
48,4	49,2	47,4	51,7	53,2	50,6	48,7	Weiblich
212	193	181	189	234	214	187	Schwerbehinderte Beschäftigte¹
11,4	10,4	9,5	10,8	14,5	11,1	11,8	Anteil in %
Nachrichtlich:							
147	69	111	77	61	60	61	In Ausbildung
-	-	2	-	-	2	-	Anwärter/-innen, Referendare/Referendarinnen
67	67	97	76	61	57	59	Auszubildende nach TV
74	-	-	-	-	-	-	Auszubildende mit Festbetrag
6	2	12	1	-	1	2	Praktikanten/Praktikantinnen, Volontäre/Volontärinnen

3 Beschäftigte und Vollzeitäquivalente der Beschäftigten im unmittelbaren Landesdienst Berlin im Januar 2018 nach Einzelplänen/Behörden der Hauptverwaltung, Bezirken, Geschlecht und Statusgruppen

Einzelplan --- Behörde / Bereich --- Bezirk	Beschäftigte						Vollzeit- äquivalente
	insgesamt		Männer	Frauen	Beamte/ Beam- tinnen	Arbeit- nehmer/ -innen	
	absolut	%					
Hauptverwaltung insgesamt	95 697	100	40 757	54 940	52 717	42 980	89 961,0
02 - Verfassungsgerichtshof	5	0,0	1	4	3	2	5,0
03 - Regierende/r Bürgermeister/in	626	0,7	185	441	149	477	567,4
RBm - Skzl - außer Wissenschaft und Forschung	227	0,2	84	143	84	143	218,5
RBm - Skzl - Wissenschaft und Forschung	78	0,1	24	54	44	34	70,8
Sekretariat der KMK	321	0,3	77	244	21	300	278,0
05 - Inneres und Sport	28 608	29,9	20 618	7 990	22 423	6 185	28 059,5
SenInnDS - Inneres	992	1,0	386	606	731	261	944,6
SenInnDS - Sport	202	0,2	151	51	21	181	197,8
PolPräs	22 322	23,3	16 010	6 312	17 834	4 488	21 890,7
Feuerwehr	4 008	4,2	3 785	223	3 464	544	3 989,0
LABO	1 084	1,1	286	798	373	711	1 037,4
06 - Justiz, Verbraucherschutz und Antidiskriminierung	9 647	10,1	3 685	5 962	7 334	2 313	9 238,1
SenJustVA	407	0,4	132	275	218	189	393,4
Generalstaatsanwaltschaft	100	0,1	45	55	63	37	96,9
Staatsanwaltschaft	912	1,0	264	648	687	225	858,2
Amtsanwaltschaft	204	0,2	53	151	154	50	195,3
Kammergericht	494	0,5	163	331	351	143	475,7
Landgericht	782	0,8	273	509	617	165	737,4
Amtsgerichte	3 450	3,6	928	2 522	2 526	924	3 274,5
Oberverwaltungsgericht BB	75	0,1	39	36	56	19	72,7
Verwaltungsgericht	246	0,3	86	160	183	63	228,9
Sozialgericht	394	0,4	110	284	220	174	368,1
Justizvollzugsanstalten	2 583	2,7	1 592	991	2 259	324	2 537,0
07 - Umwelt, Verkehr und Klimaschutz	1 311	1,4	701	610	323	988	1 243,6
SenUVK	901	0,9	445	456	222	679	849,4
Fischereiamt	12	0,0	5	7	4	8	11,6
Verkehrslenkung Berlin	135	0,1	67	68	47	88	128,8
Gem. Obere Luftfahrthb. BB	4	0,0	1	3	3	1	3,5
Berliner Forsten	233	0,2	174	59	47	186	226,7
Pflanzenschutzamt	26	0,0	9	17	-	26	23,6
08 - Kultur und Europa	337	0,4	106	231	80	257	312,2
SenKultEuropa	179	0,2	48	131	57	122	166,2
Kultureinrichtungen	116	0,1	41	75	17	99	105,4
Ob. Denkmalschutzbeh. u. Landesdenkmalamt	42	0,0	17	25	6	36	40,6
09 - Gesundheit, Pflege und Gleichstellung	382	0,4	115	267	116	266	358,5
SenGPG	305	0,3	85	220	110	195	284,5
LI für gerichtl. u. soziale Medizin	54	0,1	25	29	6	48	53,0
Gemeinsames Krebsregister	23	0,0	5	18	-	23	21,0
10 - Bildung, Jugend und Familie	43 447	45,4	11 430	32 017	15 259	28 188	39 430,2
SenBildJugFam	1 481	1,5	363	1 118	588	893	1 364,2
Landeszentrale für pol. Bildungsarbeit	8	0,0	5	3	2	6	7,8
Schulen	41 905	43,8	11 050	30 855	14 664	27 241	38 008,6
Sozialpäd. Fortbildungsinst. BB	53	0,1	12	41	5	48	49,5
11 - Integration, Arbeit und Soziales	2 147	2,2	660	1 487	597	1 550	2 031,5
SenIAS	344	0,4	121	223	146	198	322,2
Arbeitsgerichtsbarkeit	227	0,2	67	160	119	108	216,6
LAGetSi	132	0,1	51	81	91	41	125,9
LAGeSo	736	0,8	173	563	191	545	686,8
WASSt	236	0,2	62	174	-	236	225,3
LAF	472	0,5	186	286	50	422	454,7
12 - Stadtentwicklung und Wohnen	826	0,9	343	483	185	641	778,9
13 - Wirtschaft, Energie und Betriebe	377	0,4	155	222	171	206	356,0
15 - Finanzen	7 984	8,3	2 758	5 226	6 077	1 907	7 580,1
SenFin	630	0,7	241	389	400	230	595,7
Landeshauptkasse	56	0,1	15	41	33	23	51,9
Finanzämter	6 534	6,8	2 246	4 288	5 388	1 146	6 261,4
LVwA	612	0,6	213	399	228	384	561,8
Ehemaliger zentraler PÜ (Kap. 1599)	152	0,2	43	109	28	124	109,4

Noch: 3 Beschäftigte und Vollzeitäquivalente der Beschäftigten im unmittelbaren Landesdienst Berlin im Januar 2018 nach Einzelplänen/Behörden der Hauptverwaltung, Bezirken, Geschlecht und Statusgruppen

Einzelplan --- Behörde / Bereich --- Bezirk	Beschäftigte						Vollzeit- äquivalente
	insgesamt		Männer	Frauen	Beamte/ Beam- tinnen	Arbeit- nehmer/ -innen	
	absolut	%					
Bezirksverwaltungen insgesamt	22 713	100	7 668	15 045	6 078	16 635	21 313,5
Mitte	2 645	11,6	940	1 705	678	1 967	2 482,2
Friedrichshain-Kreuzberg	1 798	7,9	570	1 228	504	1 294	1 693,4
Pankow	2 316	10,2	728	1 588	443	1 873	2 213,4
Charlottenburg-Wilmersdorf	1 862	8,2	646	1 216	584	1 278	1 724,2
Spandau	1 598	7,0	606	992	516	1 082	1 488,8
Steglitz-Zehlendorf	1 863	8,2	748	1 115	554	1 309	1 732,2
Tempelhof-Schöneberg	1 849	8,1	619	1 230	648	1 201	1 707,8
Neukölln	1 901	8,4	673	1 228	607	1 294	1 784,2
Treptow-Köpenick	1 743	7,7	586	1 157	351	1 392	1 652,8
Marzahn-Hellersdorf	1 618	7,1	402	1 216	327	1 291	1 545,5
Lichtenberg	1 930	8,5	561	1 369	367	1 563	1 846,8
Reinickendorf	1 590	7,0	589	1 001	499	1 091	1 442,0

2.1 Vollzeitäquivalente der Beschäftigten in den Einzelplänen der Berliner Hauptverwaltung im Januar 2018

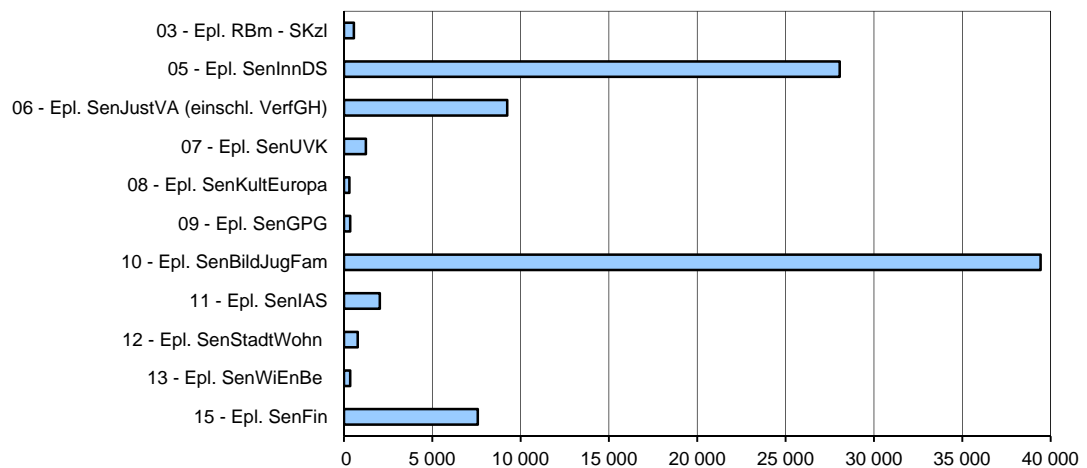

2.2 Vollzeitäquivalente der Beschäftigten in den Berliner Bezirksverwaltungen im Januar 2018

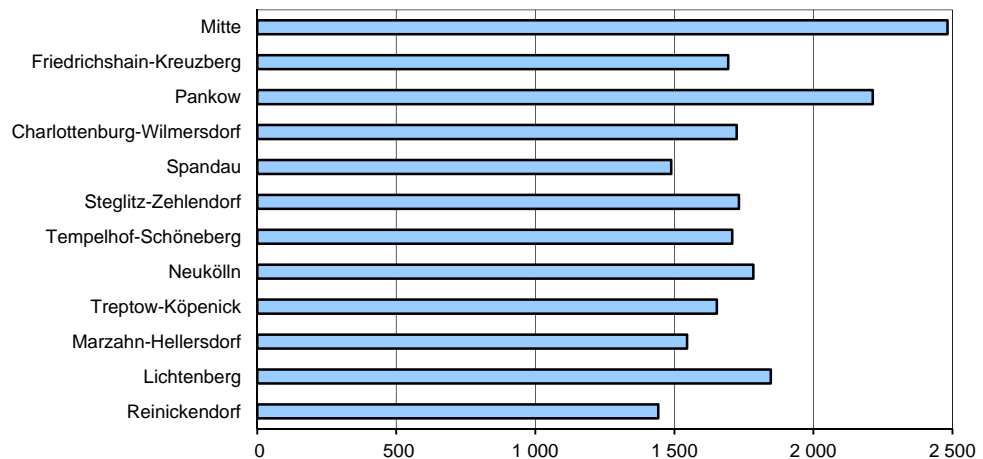

4 Vollzeit- und Teilzeitbeschäftigte im unmittelbaren Landesdienst Berlin im Januar 2018 nach Einzelplänen/Behörden der
Hauptverwaltung und Bezirken

Einzelplan --- Behörde / Bereich --- Bezirk	Beschäftigte	Vollzeit	Teilzeit			
			insgesamt		darunter Altersteilzeit	
			ins- gesamt	dar. Frauen	ins- gesamt	dar. Freistellungs- phase
Hauptverwaltung insgesamt	95 697	75 221	20 476	17 102	227	225
02 - Verfassungsgerichtshof	5
03 - Regierende/r Bürgermeister/in	626	446	180	153	5	5
RBm - Skzl - außer Wissenschaft und Forschung	227	199	28	24	2	2
RBm - Skzl - Wissenschaft und Forschung	78	53	25	20	3	3
Sekretariat der KMK	321	194	127	109	-	-
05 - Inneres und Sport	28 608	26 382	2 226	1 882	53	53
SenInnDS - Inneres	992	809	183	163	8	8
SenInnDS - Sport	202	187	15	15	1	1
PolPräs	22 322	20 552	1 770	1 486	26	26
Feuerwehr	4 008	3 934	74	44	7	7
LABO	1 084	900	184	174	11	11
06 - Justiz, Verbraucherschutz und Antidiskriminierung	9 647	8 041	1 606	1 478	2	2
SenJustVA	407	348	59	54	2	2
Generalstaatsanwaltschaft	100	84	16	15	-	-
Staatsanwaltschaft	912	690	222	194	-	-
Amtsanzwaltschaft	204	169	35	34	-	-
Kammergericht	494	420	74	66	-	-
Landgericht	782	627	155	141	-	-
Amtsgerichte	3 450	2 749	701	673	-	-
Oberverwaltungsgericht BB	75	67	8	7	-	-
Verwaltungsgericht	246	182	64	61	-	-
Sozialgericht	394	300	94	87	-	-
Justizvollzugsanstalten	2 583	2 405	178	146	-	-
07 - Umwelt, Verkehr und Klimaschutz	1 311	1 068	243	185	16	16
SenUVK	901	713	188	145	9	9
Fischereiamt	12	.	.	.	-	-
Verkehrslenkung Berlin	135	110	25	19	.	.
Gem. Obere Luftfahrth. BB	4
Berliner Forsten	233	214	19	10	5	5
Pflanzenschutzamt	26	18	8	8	-	-
08 - Kultur und Europa	337	257	80	67	3	3
SenKultEuropa	179	136	43	40	1	1
Kultureinrichtungen	116	86	30	23	1	1
Ob. Denkmalschutzbeh. u. Landesdenkmalamt	42	35	7	4	1	1
09 - Gesundheit, Pflege und Gleichstellung	382	294	88	81	4	3
SenGPG	305	229	76	70	4	3
LI für gerichtl. u. soziale Medizin	54	50	4	4	-	-
Gemeinsames Krebsregister	23	15	8	7	-	-
10 - Bildung, Jugend und Familie	43 447	29 661	13 786	11 279	39	39
SenBildJugFam	1 481	1 098	383	351	23	23
Landeszentrale für pol. Bildungsarbeit	8
Schulen	41 905	28 515	13 390	10 916	14	14
Sozialpäd. Fortbildungsinst. BB	53
11 - Integration, Arbeit und Soziales	2 147	1 727	420	370	7	7
SenIAS	344	269	75	62	1	1
Arbeitsgerichtsbarkeit	227	187	40	39	-	-
LAGetSi	132	105	27	22	1	1
LAGeSo	736	558	178	160	3	3
WASSt	236	193	43	42	-	-
LAF	472	415	57	45	2	2
12 - Stadtentwicklung und Wohnen	826	622	204	170	13	13
13 - Wirtschaft, Energie und Betriebe	377
15 - Finanzen	7 984	6 424	1 560	1 370	83	83
SenFin	630	498	132	114	7	7
Landeshauptkasse	56	43	13	12	1	1
Finanzämter	6 534	5 359	1 175	1 059	1	1
LVvA	612	456	156	117	13	13
Ehemaliger zentraler PÜ (Kap. 1599)	152	68	84	68	61	61

Noch: 4 Vollzeit- und Teilzeitbeschäftigte im unmittelbaren Landesdienst Berlin im Januar 2018 nach Einzelplänen/
Behörden der Hauptverwaltung und Bezirken

Einzelplan --- Behörde / Bereich --- Bezirk	Beschäftigte	Vollzeit	Teilzeit			
			insgesamt		darunter Altersteilzeit	
			ins- gesamt	dar. Frauen	ins- gesamt	dar. Freistellungs- phase
Bezirksverwaltungen insgesamt	22 713	17 982	4 731	4 167	247	242
Mitte	2 645	2 077	568	486	40	38
Friedrichshain-Kreuzberg	1 798	1 422	376	338	21	21
Pankow	2 316	1 944	372	327	30	30
Charlottenburg-Wilmersdorf	1 862	1 397	465	429	13	13
Spandau	1 598	1 256	342	297	15	15
Steglitz-Zehlendorf	1 863	1 437	426	381	13	13
Tempelhof-Schöneberg	1 849	1 401	448	409	15	15
Neukölln	1 901	1 506	395	350	12	11
Treptow-Köpenick	1 743	1 380	363	305	39	39
Marzahn-Hellersdorf	1 618	1 361	257	233	36	36
Lichtenberg	1 930	1 632	298	260	11	9
Reinickendorf	1 590	1 169	421	352	2	2

3.1 Vollzeit- und Teilzeitbeschäftigte der Berliner Hauptverwaltung im Januar 2018 nach Einzelplänen und Geschlecht

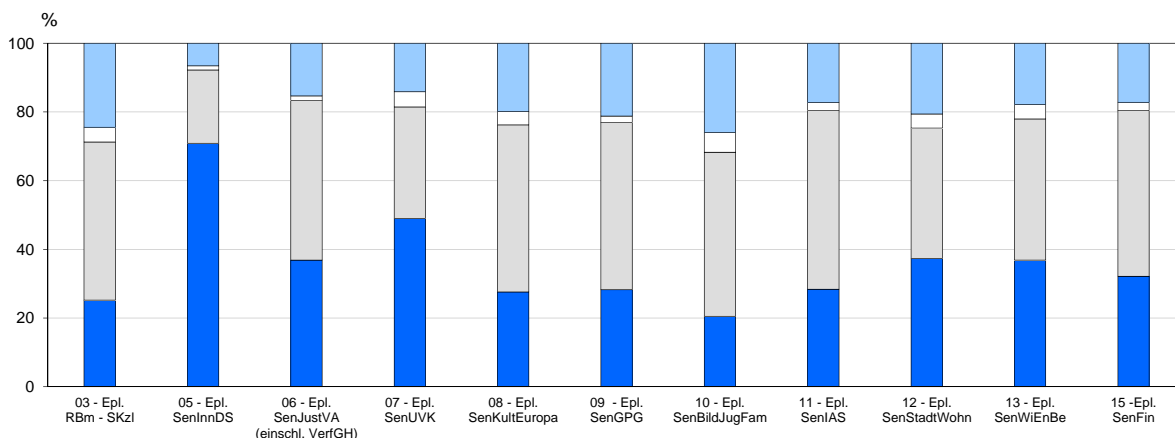

3.2 Vollzeit- und Teilzeitbeschäftigte der Berliner Bezirksverwaltungen im Januar 2018 nach Geschlecht

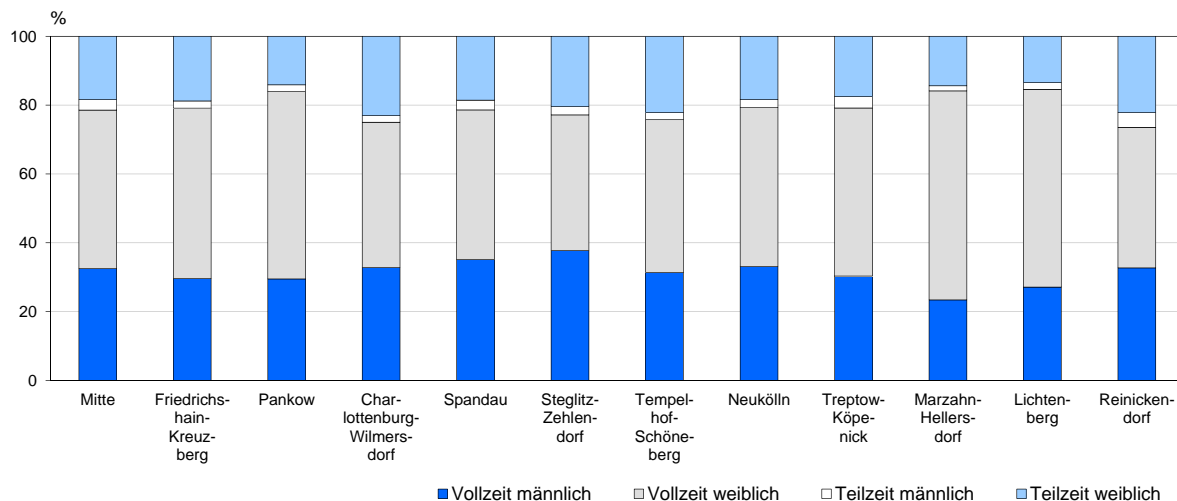

5 Beschäftigte im unmittelbaren Landesdienst Berlin im Januar 2018 nach Einzelplänen/Behörden der Hauptverwaltung und Bezirken und nach Altersgruppen

Einzelplan --- Behörde / Bereich --- Bezirk	Beschäftigte	Altersgruppe von ... bis unter ... Jahre									Durchschnitts- alter
		unter 25	25 - 30	30 - 35	35 - 40	40 - 45	45 - 50	50 - 55	55 - 60	60 und älter	
Hauptverwaltung insgesamt	95 697	767	4 794	9 689	10 274	9 767	12 067	17 406	16 936	13 997	47,7
02 - Verfassungsgerichtshof	5	-	-	-	1	2	1	-	1	-	44,2
03 - Regierende/r Bürgermeister/in	626	2	23	66	75	63	72	106	117	102	48,2
RBm - Skzl - außer Wissenschaft und Forschung	227	1	4	20	20	27	29	40	49	37	49,3
RBm - Skzl - Wissenschaft und Forschung	78	-	2	1	5	8	9	11	22	20	52,7
Sekretariat der KMK	321	1	17	45	50	28	34	55	46	45	46,3
05 - Inneres und Sport	28 608	379	2 310	2 833	2 759	3 741	4 084	5 347	4 906	2 249	45,8
SenInnDS - Inneres	992	10	128	219	180	93	78	119	84	81	41,2
SenInnDS - Sport	202	1	5	6	6	12	12	52	54	54	53,4
PolPräs	22 322	310	1 809	2 050	2 000	3 137	3 258	4 164	3 872	1 722	45,9
Feuerwehr	4 008	34	245	450	495	433	611	810	709	221	45,7
LABO	1 084	24	123	108	78	66	125	202	187	171	46,8
06 - Justiz, Verbraucherschutz und Antidiskriminierung	9 647	73	404	750	1 002	1 088	1 474	1 866	1 927	1 063	47,9
SenJustVA	407	-	9	31	36	37	61	62	88	83	50,3
Generalstaatsanwaltschaft	100	-	5	6	5	7	7	17	32	21	51,6
Staatsanwaltschaft	912	11	50	89	70	99	126	175	213	79	47,5
Amtsanwaltschaft	204	5	16	20	10	13	33	50	35	22	47,5
Kammergericht	494	7	39	42	44	44	62	94	97	65	47,5
Landgericht	782	2	21	48	67	86	151	171	151	85	48,8
Amtsgerichte	3 450	41	192	275	391	390	532	654	616	359	47,1
Oberverwaltungsgericht BB	75	-	3	2	2	2	12	14	28	12	52,3
Verwaltungsgericht	246	6	10	17	28	36	33	43	54	19	47,0
Sozialgericht	394	-	17	73	67	73	39	53	43	29	43,6
Justizvollzugsanstalten	2 583	1	42	147	282	301	418	533	570	289	49,0
07 - Umwelt, Verkehr und Klimaschutz	1 311	18	49	84	94	86	139	219	302	320	50,9
SenUVK	901	3	28	63	64	55	79	157	217	235	51,6
Fischereiamt	12	1	-	1	-	-	4	4	-	2	47,4
Verkehrslenkung Berlin	135	-	5	11	14	13	27	19	26	20	48,3
Gem. Obere Luftfahrth. BB	4	-	-	-	-	1	1	-	-	2	54,3
Berliner Forsten	233	13	16	9	14	16	28	34	50	53	49,3
Pflanzenschutzamt	26	1	-	-	2	1	-	5	9	8	53,5
08 - Kultur und Europa	337	3	9	31	25	31	27	60	68	83	50,3
SenKultEuropa	179	2	4	20	14	20	12	29	39	39	49,6
Kultureinrichtungen	116	1	5	8	10	10	9	27	18	28	49,8
Ob. Denkmalschutzbeh. u. Landesdenkmalamt	42	-	-	3	1	1	6	4	11	16	54,9
09 - Gesundheit, Pflege und Gleichstellung	382	-	5	23	30	26	45	76	81	96	51,8
SenGPG	305	-	4	19	24	21	39	57	61	80	51,7
LI für gerichtl. u. soziale Medizin	54	-	1	4	4	5	5	13	12	10	50,7
Gemeinsames Krebsregister	23	-	-	-	2	-	1	6	8	6	54,7
10 - Bildung, Jugend und Familie	43 447	163	1 428	4 932	5 319	4 012	4 897	7 538	7 198	7 960	48,3
SenBildJugFam	1 481	6	40	108	105	114	178	293	300	337	50,8
Landeszentrale für pol. Bildungsarbeit	8	-	-	-	-	1	2	2	3	-	51,0
Schulen	41 905	156	1 385	4 820	5 208	3 891	4 712	7 235	6 885	7 613	48,2
Sozialpäd. Fortbildungsinst. BB	53	1	3	4	6	6	5	8	10	10	48,2
11 - Integration, Arbeit und Soziales	2 147	14	87	183	186	147	232	391	493	414	49,8
SenIAS	344	1	8	28	35	28	45	60	72	67	49,9
Arbeitsgerichtsbarkeit	227	1	9	12	20	11	23	43	71	37	50,6
LAGetSi	132	-	2	9	12	7	9	28	31	34	52,2
LAGeSo	736	5	24	49	43	43	80	136	180	176	51,4
WASSt	236	1	1	1	6	5	22	55	83	62	55,2
LAF	472	6	43	84	70	53	53	69	56	38	43,3
12 - Stadtentwicklung und Wohnen	826	-	23	56	73	55	81	150	184	204	51,3
13 - Wirtschaft, Energie und Betriebe	377	2	12	23	41	33	39	68	85	74	50,0
15 - Finanzen	7 984	113	444	708	669	483	976	1 585	1 574	1 432	48,9
SenFin	630	3	22	41	56	57	80	130	124	117	49,8
Landeshauptkasse	56	-	3	1	1	5	9	14	9	14	51,9
Finanzämter	6 534	101	393	614	582	387	810	1 312	1 298	1 037	48,2
LVwA	612	9	26	52	30	30	62	116	127	160	51,3
Ehemaliger zentraler PÜ (Kap. 1599)	152	-	-	-	-	4	15	13	16	104	60,0

Noch: 5 Beschäftigte im unmittelbaren Landesdienst Berlin im Januar 2018 nach Einzelplänen/Behörden der Hauptverwaltung und Bezirken und nach Altersgruppen

Einzelplan --- Behörde / Bereich --- Bezirk	Beschäftigte	Altersgruppe von ... bis unter ... Jahre									Durchschnittsalter
		unter 25	25 - 30	30 - 35	35 - 40	40 - 45	45 - 50	50 - 55	55 - 60	60 und älter	
Bezirksverwaltungen insgesamt	22 713	273	1 095	1 561	1 513	1 782	2 474	4 340	4 919	4 756	50,1
Mitte	2 645	30	119	177	195	213	310	541	529	531	49,9
Friedrichshain-Kreuzberg	1 798	23	95	101	109	145	181	321	419	404	50,5
Pankow	2 316	18	85	161	146	166	240	443	557	500	50,8
Charlottenburg-Wilmersdorf	1 862	41	71	92	104	149	211	373	442	379	50,6
Spandau	1 598	26	91	118	111	152	212	288	296	304	48,8
Steglitz-Zehlendorf	1 863	29	113	120	132	152	233	346	363	375	49,4
Tempelhof-Schöneberg	1 849	19	81	132	118	202	206	365	372	354	49,6
Neukölln	1 901	22	146	200	161	151	217	360	315	329	47,7
Treptow-Köpenick	1 743	15	67	102	101	114	193	341	399	411	51,2
Marzahn-Hellersdorf	1 618	13	58	95	75	81	94	275	471	456	52,7
Lichtenberg	1 930	16	92	149	138	133	178	377	445	402	50,2
Reinickendorf	1 590	21	77	114	123	124	199	310	311	311	49,5

4.1 Beschäftigte der Berliner Hauptverwaltung im Januar 2018 nach Altersgruppen in %

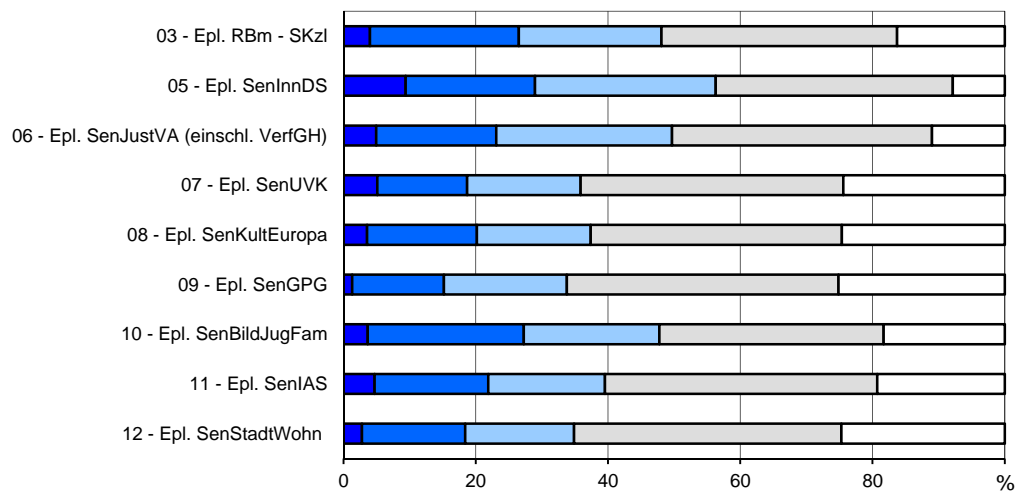

4.2 Beschäftigte der Berliner Bezirksverwaltungen im Januar 2018 nach Altersgruppen in %

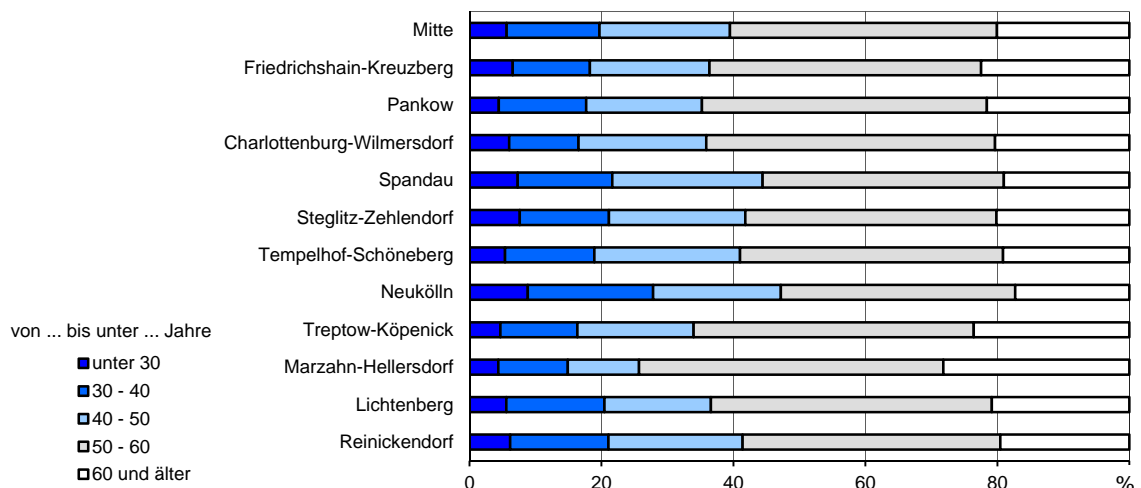

6 Beschäftigte und Vollzeitäquivalente der Beschäftigten im unmittelbaren Landesdienst Berlin im Januar 2018 nach Laufbahngruppen, Einstufungen, Verwaltungsbereichen und Geschlecht

Laufbahngruppe --- Einstufung ¹	Hauptverwaltung			Bezirksverwaltungen		
	insgesamt	männlich	weiblich	insgesamt	männlich	weiblich
Beschäftigte						
Insgesamt	95 697	40 757	54 940	22 713	7 668	15 045
Lfbgr. 2.2 / Höherer Dienst	19 252	7 706	11 546	1 167	464	703
Sen1 - Sen3, B 9, B 7, B 6	38	23	15	12	7	5
B 5 - B 2	114	80	34	47	33	14
R 8, R 6 - R 3	94	58	36	-	-	-
R 2, R 1	1 828	809	1 019	-	-	-
A 16 Z - A 13, C3	7 593	3 063	4 530	271	142	129
Außertariflich	120	51	69	6	3	3
E 15 Ü - E 13	9 465	3 622	5 843	831	279	552
Lfbgr. 2.1 / Gehobener Dienst	47 826	19 616	28 210	12 464	3 596	8 868
A 16 gD - A 13 gD	5 109	1 141	3 968	8	5	3
A 13Z - A 9	24 794	13 619	11 175	4 550	1 316	3 234
E 12 - E 9, E 9c, E 9b, E 13 TV-L Lehrkr.	17 923	4 856	13 067	7 906	2 275	5 631
Lfbgr. 1.2 / Mittlerer Dienst	26 163	11 582	14 581	7 252	2 607	4 645
A 9Z - A 6	12 479	7 730	4 749	1 189	264	925
E 8 - E 5, E 8a, E 7a, E 4a	13 684	3 852	9 832	6 063	2 343	3 720
Lfbgr. 1.1 / Einfacher Dienst	2 422	1 837	585	1 806	995	811
A 6S - A 4	668	499	169	1	1	-
E 4 - E 1	1 754	1 338	416	1 805	994	811
Sonstige ²	34	16	18	24	6	18
Vollzeitäquivalente						
Insgesamt	89 961,0	39 729,8	50 231,1	21 313,5	7 472,0	13 841,5
Lfbgr. 2.2 / Höherer Dienst	17 578,9	7 345,2	10 233,7	1 051,1	445,7	605,4
Sen1 - Sen3, B 9, B 7, B 6	37,8	23,0	14,8	12,0	7,0	5,0
B 5 - B 2	113,8	80,0	33,8	47,0	33,0	14,0
R 8, R 6 - R 3	93,9	58,0	36,0	-	-	-
R 2, R 1	1 709,0	796,5	912,5	-	-	-
A 16 Z - A 13, C3	7 038,3	2 961,8	4 076,5	262,9	141,0	121,9
Außertariflich	118,6	50,3	68,3	4,3	2,2	2,2
E 15 Ü - E 13	8 467,7	3 375,7	5 092,0	724,9	262,6	462,4
Lfbgr. 2.1 / Gehobener Dienst	44 964,5	19 084,8	25 879,8	11 704,6	3 504,6	8 200,0
A 16 gD - A 13 gD	4 834,7	1 111,1	3 723,6	8,0	5,0	3,0
A 13Z - A 9	24 014,7	13 533,6	10 481,2	4 293,0	1 299,0	2 994,0
E 12 - E 9, E 9c, E 9b, E 13 TV-L Lehrkr.	16 115,1	4 440,1	11 675,0	7 403,6	2 200,6	5 203,0
Lfbgr. 1.2 / Mittlerer Dienst	25 009,7	11 459,2	13 550,5	6 839,5	2 560,7	4 278,8
A 9Z - A 6	12 198,8	7 701,6	4 497,3	1 120,3	262,6	857,7
E 8 - E 5, E 8a - E 4a	12 810,8	3 757,6	9 053,3	5 719,2	2 298,1	3 421,1
Lfbgr. 1.1 / Einfacher Dienst	2 376,0	1 825,6	550,3	1 703,8	957,5	746,3
A 6S - A 4	661,1	497,3	163,8	1,0	1,0	-
E 4 - E 1	1 714,9	1 328,3	386,6	1 702,8	956,5	746,3
Sonstige ²	31,9	15,1	16,8	14,5	3,5	11,0

¹ Vergütungs- bzw. Lohngruppen wurden den vergleichbaren Entgeltgruppen zugeordnet.

² Beschäftigte, deren Einstufung in IPV nicht den aufgeführten Entgeltgruppen entspricht.

5 Beschäftigte im unmittelbaren Landesdienst Berlin im Januar 2018 nach Laufbahngruppen und Verwaltungsbereichen

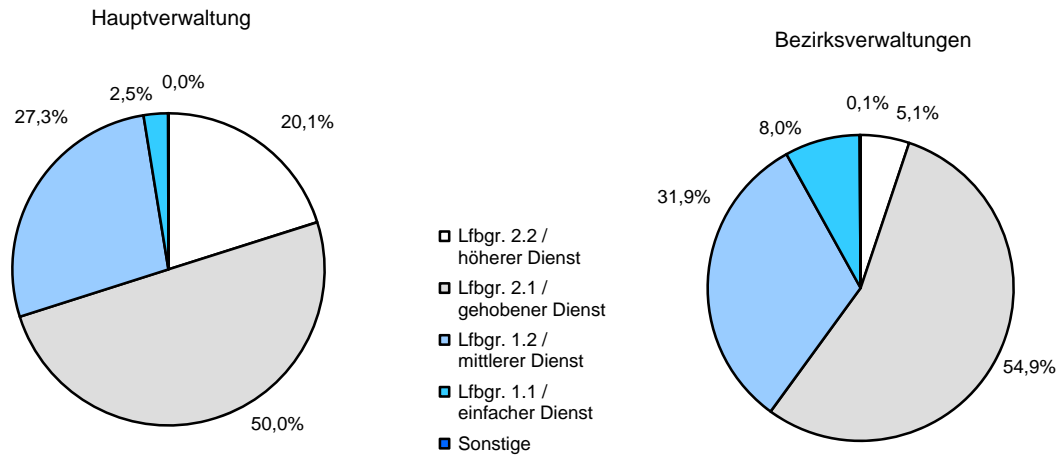

5.1 Beschäftigte der Berliner Hauptverwaltung im Januar 2018 nach Laufbahngruppen und Geschlecht

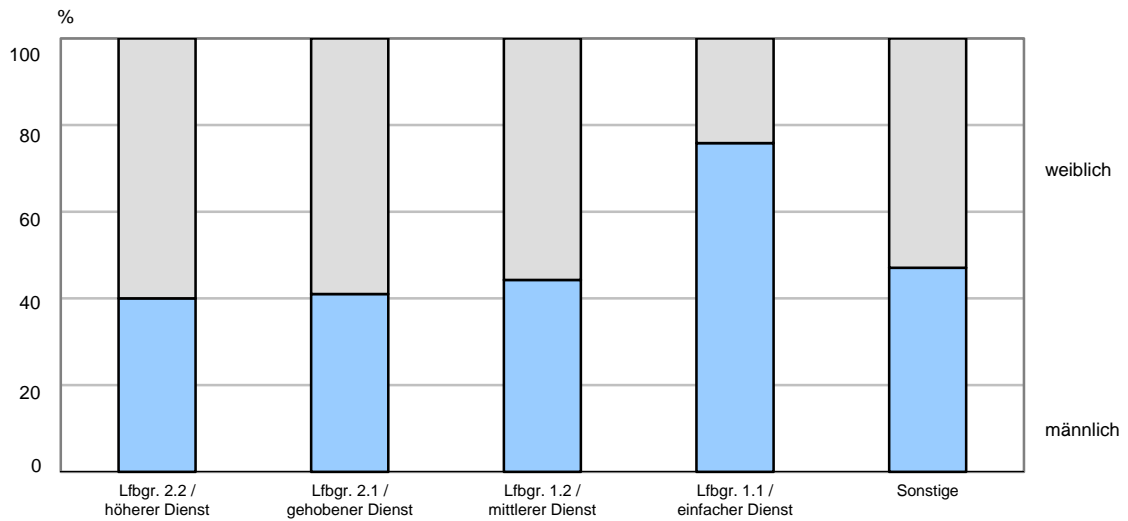

5.2 Beschäftigte der Berliner Bezirksverwaltungen im Januar 2018 nach Laufbahngruppen und Geschlecht

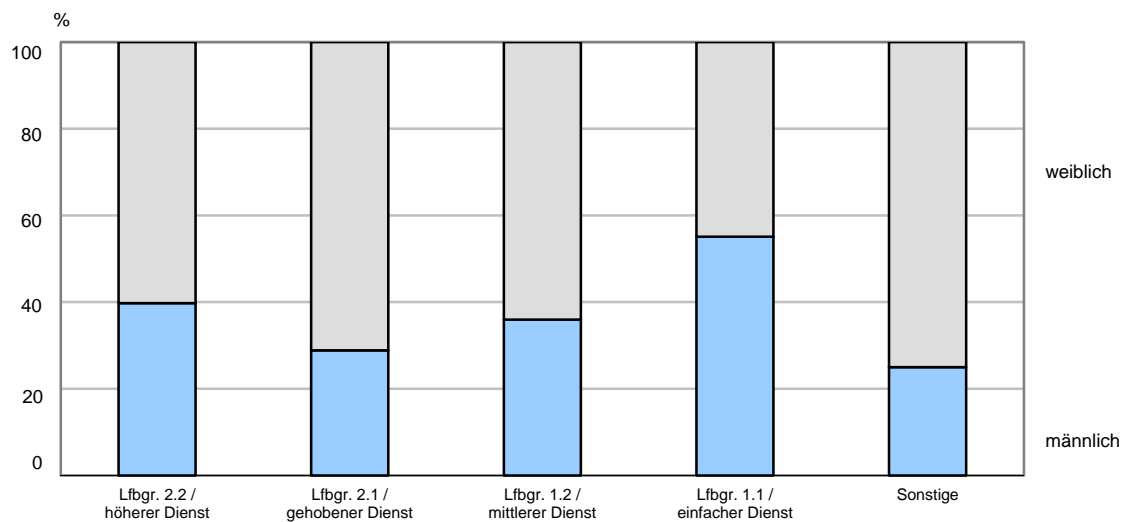

7.1 Beamtinnen und Beamte im unmittelbaren Landesdienst Berlin im Januar 2018

Einzelplan --- Behörde / Bereich --- Bezirk	Einstufung									
	Sen 3, Sen 2, Sen 1	B 9,B 7, B 6,B 5	B 4, B 3, B 2	R 8, R 6, R 5	R 4, R 3	R 2, R 1	A 16Z, A 16, C 3	A 15	A 14	A 13
Insgesamt	11	73	127	8	86	1 828	401	1 634	1 408	4 421
Hauptverwaltung insgesamt	11	49	92	8	86	1 828	363	1 549	1 307	4 374
02 - Verfassungsgerichtshof	-	-	-	-	-	2	-	-	-	-
03 - Regierende/r Bürgermeister/in	1	8	7	-	-	-	13	24	23	3
RBm - Skzl - außer Wissenschaft und Forschung	1	5	2	-	-	-	7	9	14	1
RBm - Skzl - Wissenschaft und Forschung	-	2	1	-	-	-	3	5	6	2
Sekretariat der KMK	-	1	4	-	-	-	3	10	3	-
05 - Inneres und Sport	1	9	22	-	-	-	44	152	180	190
SenInnDS - Inneres	1	6	9	-	-	-	13	25	29	151
SenInnDS - Sport	-	-	1	-	-	-	-	1	1	-
PolPräs	-	2	9	-	-	-	24	109	129	30
Feuerwehr	-	1	1	-	-	-	6	11	15	9
LABO	-	-	2	-	-	-	1	6	6	-
06 - Justiz, Verbraucherschutz und Antidiskriminierung	1	6	11	7	65	1 784	12	18	27	19
SenJustVA	1	6	11	-	-	9	3	8	11	2
Generalstaatsanwaltschaft	-	-	-	1	7	27	-	-	-	-
Staatsanwaltschaft	-	-	-	1	6	360	-	1	-	-
Amtsanwaltschaft	-	-	-	-	1	1	-	-	-	-
Kammergericht	-	-	-	1	29	103	-	-	-	1
Landgericht	-	-	-	1	3	390	-	-	-	-
Amtsgerichte	-	-	-	1	9	586	-	-	-	-
Oberverwaltungsgericht BB	-	-	-	1	8	27	-	-	-	-
Verwaltungsgericht	-	-	-	1	1	116	-	-	-	-
Sozialgericht	-	-	-	-	1	165	-	-	-	-
Justizvollzugsanstalten	-	-	-	-	-	-	9	9	16	16
07 - Umwelt, Verkehr und Klimaschutz	1	3	4	-	-	-	6	24	27	13
SenUVK	1	3	4	-	-	-	5	21	23	12
Fischereiamt	-	-	-	-	-	-	-	-	-	1
Verkehrsenkung Berlin	-	-	-	-	-	-	-	1	-	-
Gem. Obere Luftfahrth. BB	-	-	-	-	-	-	-	1	-	-
Berliner Forsten	-	-	-	-	-	-	1	1	4	-
08 - Kultur und Europa	1	2	2	-	-	-	2	3	8	5
SenKultEuropa	1	2	-	-	-	-	1	3	4	2
Kultureinrichtungen	-	-	1	-	-	-	1	-	2	1
Ob. Denkmalschutzbeh. u. Landesdenkmalamt	-	-	1	-	-	-	-	-	2	2
09 - Gesundheit, Pflege und Gleichstellung	1	3	3	-	-	-	7	12	12	6
SenGPG	1	3	2	-	-	-	7	10	10	6
LI für gerichtl. u. soziale Medizin	-	-	1	-	-	-	-	2	2	-
10 - Bildung, Jugend und Familie	1	4	10	-	-	-	212	1 173	842	4 039
SenBildJugFam	1	4	9	-	-	-	59	81	27	16
Landeszentrale für pol. Bildungsarbeit	-	-	-	-	-	-	-	-	-	-
Schulen	-	-	1	-	-	-	152	1 092	815	4 023
Sozialpäd. Fortbildungsinst. BB	-	-	-	-	-	-	1	-	-	-
11 - Integration, Arbeit und Soziales	1	3	5	1	21	42	7	19	48	14
SenIAS	1	3	2	-	-	-	5	10	14	6
Arbeitsgerichtsbarkeit	-	-	-	1	21	42	-	-	1	-
LAGetSi	-	-	-	-	-	-	1	1	10	5
LAGeSo	-	-	2	-	-	-	1	6	22	2
LAF	-	-	1	-	-	-	-	2	1	1
12 - Stadtentwicklung und Wohnen	1	3	11	-	-	-	13	23	22	11
13 - Wirtschaft, Energie und Betriebe	1	3	-	-	-	-	7	14	15	9
15 - Finanzen	1	5	17	-	-	-	40	87	103	65
SenFin	1	5	16	-	-	-	14	29	24	6
Landeshauptkasse	-	-	-	-	-	-	-	-	-	-
Finanzämter	-	-	-	-	-	-	24	54	76	58
LVvA	-	-	1	-	-	-	2	3	2	1
Ehemaliger zentraler PÜ (Kap. 1599)	-	-	-	-	-	-	-	1	1	-

nach Einzelplänen, Behörden der Hauptverwaltung und Bezirken und nach Einstufungen

Einstufung														
A 16gD, A 15gD	A 14gD	A 13gD	A 13Z, A 13S	A 12	A 11	A 10	A 9	A 9Z	A 9S	A 8	A 7	A 6	A 6S, A 5S	A 5, A 4
284	455	4 378	1 464	6 186	6 691	8 415	6 588	480	2 239	6 130	4 031	788	428	241
284	455	4 370	1 218	5 579	5 331	6 546	6 120	463	2 063	5 504	3 721	728	428	240
-	-	-	1	-	-	-	-	-	-	-	-	-	-	-
-	-	3	12	20	13	9	4	-	3	5	1	-	-	-
-	-	3	7	13	5	6	4	-	2	4	1	-	-	-
-	-	-	5	7	8	3	-	-	1	1	-	-	-	-
-	-	-	-	-	-	-	-	-	-	-	-	-	-	-
-	-	9	533	1 104	3 409	5 198	5 097	196	985	3 249	2 013	17	9	6
-	-	6	46	59	34	35	280	1	11	23	1	1	-	-
-	-	1	5	5	1	5	1	-	-	-	-	-	-	-
-	-	-	433	905	3 225	4 920	4 787	7	100	1 973	1 154	15	8	4
-	-	-	37	91	97	169	15	181	847	1 195	789	-	-	-
-	-	2	12	44	52	69	14	7	27	58	69	1	1	2
-	12	1	128	240	385	279	362	174	593	1 425	996	174	399	216
-	-	-	20	31	53	24	14	2	2	9	5	1	6	-
-	1	-	6	5	1	1	1	1	2	4	1	2	3	-
-	-	-	2	4	32	15	51	-	19	42	86	18	41	9
-	11	-	39	41	1	1	4	1	1	9	27	9	5	3
-	-	-	9	9	25	21	38	2	17	39	13	10	23	11
-	-	-	1	13	16	9	14	-	6	36	65	9	46	8
-	-	-	22	86	150	136	210	58	180	266	280	118	245	179
-	-	-	1	1	2	-	-	2	1	4	3	2	3	1
-	-	-	2	2	2	3	4	1	2	15	19	1	12	2
-	-	-	1	3	6	1	4	1	6	8	6	-	15	3
-	-	1	25	45	97	68	22	106	357	993	491	4	-	-
-	-	-	41	57	73	33	7	1	14	16	3	-	-	-
-	-	-	29	48	36	22	3	1	9	4	1	-	-	-
-	-	-	-	-	-	1	-	-	-	-	2	-	-	-
-	-	-	4	3	15	10	1	-	3	10	-	-	-	-
-	-	-	-	-	1	-	-	-	-	1	-	-	-	-
-	-	-	8	6	21	-	3	-	2	1	-	-	-	-
-	-	-	4	16	18	11	2	-	4	2	-	-	-	-
-	-	-	4	15	13	6	1	-	3	2	-	-	-	-
-	-	-	-	1	5	4	1	-	1	-	-	-	-	-
-	-	-	-	-	-	1	-	-	-	-	-	-	-	-
-	-	1	15	20	19	6	4	-	2	3	2	-	-	-
-	-	-	15	20	19	6	4	-	2	3	2	-	-	-
-	-	1	-	-	-	-	-	-	-	-	-	-	-	-
283	443	4 341	36	3 315	327	115	15	-	31	62	9	1	-	-
10	5	1	30	67	90	93	15	-	17	61	1	1	-	-
-	-	-	1	1	-	-	-	-	-	-	-	-	-	-
273	438	4 340	3	3 247	237	21	-	-	13	1	8	-	-	-
-	-	-	2	-	-	1	-	-	1	-	-	-	-	-
-	-	12	36	80	117	79	17	2	28	33	25	5	1	1
-	-	6	17	24	30	15	2	-	3	6	2	-	-	-
-	-	-	2	7	6	9	2	1	3	9	13	1	-	1
-	-	-	7	23	25	13	3	1	1	1	-	-	-	-
-	-	2	10	19	44	32	7	-	19	15	8	2	-	-
-	-	4	-	7	12	10	3	-	2	2	2	2	1	-
-	-	-	34	34	19	6	1	1	3	2	1	-	-	-
-	-	1	16	27	32	25	6	-	2	7	6	-	-	-
1	-	2	362	666	919	785	605	89	398	700	665	531	19	17
-	-	-	85	93	50	42	18	3	6	2	2	4	-	-
-	-	-	2	3	4	6	-	-	5	13	-	-	-	-
1	-	-	266	539	820	657	582	81	375	634	661	524	19	17
-	-	2	8	25	40	74	3	4	12	49	2	-	-	-
-	-	-	1	6	5	6	2	1	-	2	-	3	-	-

Noch: 7.1 Beamtinnen und Beamte im unmittelbaren Landesdienst Berlin im Januar 2018

Einzelplan --- Behörde / Bereich --- Bezirk	Einstufung									
	Sen 3, Sen 2, Sen 1	B 9,B 7, B 6,B 5	B 4, B 3, B 2	R 8, R 6, R 5	R 4, R 3	R 2, R 1	A 16Z, A 16, C 3	A 15	A 14	A 13
Insgesamt	11	73	127	8	86	1 828	401	1 634	1 408	4 421
Bezirksverwaltung insgesamt	-	24	35	-	-	-	38	85	101	47
Mitte	-	2	3	-	-	-	4	9	11	5
Friedrichshain-Kreuzberg	-	2	3	-	-	-	3	9	9	5
Pankow	-	2	3	-	-	-	5	4	14	2
Charlottenburg-Wilmersdorf	-	2	3	-	-	-	3	8	15	5
Spandau	-	2	3	-	-	-	5	5	10	4
Steglitz-Zehlendorf	-	2	3	-	-	-	2	10	5	2
Tempelhof-Schöneberg	-	2	3	-	-	-	5	8	9	8
Neukölln	-	2	2	-	-	-	2	9	3	3
Treptow-Köpenick	-	2	3	-	-	-	1	3	7	5
Marzahn-Hellersdorf	-	2	3	-	-	-	3	4	4	4
Lichtenberg	-	2	3	-	-	-	1	6	4	3
Reinickendorf	-	2	3	-	-	-	4	10	10	1

nach Einzelplänen, Behörden der Hauptverwaltung und Bezirken und nach Einstufungen

Einstufung														
A 16gD, A 15gD	A 14gD	A 13gD	A 13Z, A 13S	A 12	A 11	A 10	A 9	A 9Z	A 9S	A 8	A 7	A 6	A 6S, A 5S	A 5, A 4
284	455	4 378	1 464	6 186	6 691	8 415	6 588	480	2 239	6 130	4 031	788	428	241
-	-	8	246	607	1 360	1 869	468	17	176	626	310	60	-	1
-	-	-	34	76	161	214	33	3	25	66	28	4	-	-
-	-	-	22	50	122	176	22	3	18	42	12	6	-	-
-	-	-	16	39	107	136	24	1	9	54	25	2	-	-
-	-	-	28	63	116	196	38	3	16	53	28	7	-	-
-	-	2	18	56	126	160	23	1	23	49	26	3	-	-
-	-	-	26	42	122	155	66	1	15	65	35	3	-	-
-	-	4	16	69	152	146	57	2	12	89	55	10	-	1
-	-	1	27	62	112	192	70	-	31	49	34	8	-	-
-	-	-	11	20	87	95	51	-	9	43	11	3	-	-
-	-	1	5	39	67	117	29	2	2	28	12	5	-	-
-	-	-	20	40	76	133	20	1	6	39	10	3	-	-
-	-	-	23	51	112	149	35	-	10	49	34	6	-	-

7.2 Arbeitnehmerinnen und Arbeitnehmer im unmittelbaren Landesdienst Berlin im Januar 2018

Einzelplan --- Behörde / Bereich --- Bezirk	Einstufung ¹						
	Außer- tariflich, E 15 Ü	E 15	E 14	E 13 Ü	E 13	E 13 TV-L Lehrkr.	E 12
Insgesamt	169	606	1 450	149	8 048	4 814	1 305
Hauptverwaltung insgesamt	157	396	1 104	100	7 828	4 811	1 043
02 - Verfassungsgerichtshof	-	-	-	-	-	-	-
03 - Regierende/r Bürgermeister/in	18	25	65	4	40	-	9
RBm - Skzl - außer Wissenschaft und Forschung	9	10	31	4	1	-	4
RBm - Skzl - Wissenschaft und Forschung	5	2	9	-	4	-	2
Sekretariat der KMK	4	13	25	-	35	-	3
05 - Inneres und Sport	6	21	93	10	53	-	115
SenInnDS - Inneres	4	7	22	-	25	-	20
SenInnDS - Sport	2	1	7	-	2	-	2
PolPräs	-	8	53	10	20	-	78
Feuerwehr	-	5	5	-	5	-	8
LABO	-	-	6	-	1	-	7
06 - Justiz, Verbraucherschutz und Antidiskriminierung	1	8	27	22	52	-	7
SenJustVA	1	5	8	2	7	-	3
Generalstaatsanwaltschaft	-	1	1	-	1	-	-
Staatsanwaltschaft	-	-	8	-	-	-	-
Amtsanwaltschaft	-	-	-	-	-	-	-
Kammergericht	-	1	2	2	-	-	-
Landgericht	-	-	-	-	-	-	-
Amtsgerichte	-	-	-	-	-	-	-
Oberverwaltungsgericht BB	-	-	-	-	-	-	1
Verwaltungsgericht	-	-	-	-	-	-	-
Sozialgericht	-	-	-	-	1	-	-
Justizvollzugsanstalten	-	1	8	18	43	-	3
07 - Umwelt, Verkehr und Klimaschutz	20	34	173	15	79	-	78
SenUVK	18	26	146	15	75	-	74
Fischereiamt	-	-	-	-	1	-	-
Verkehrslenkung Berlin	2	5	23	-	2	-	4
Gem. Obere Luftfahrtb. BB	-	-	-	-	-	-	-
Berliner Forsten	-	2	2	-	-	-	-
Pflanzenschutzamt	-	1	2	-	1	-	-
08 - Kultur und Europa	7	14	37	4	22	-	7
SenKultEuropa	7	6	18	1	9	-	5
Kultureinrichtungen	-	4	4	3	11	-	1
Ob. Denkmalschutzbeh. u. Landesdenkmalamt	-	4	15	-	2	-	1
09 - Gesundheit, Pflege und Gleichstellung	5	23	45	2	21	-	15
SenGPG	5	13	39	1	20	-	13
LI für gerichtl. u. soziale Medizin	-	8	5	-	1	-	-
Gemeinsames Krebsregister	-	2	1	1	-	-	2
10 - Bildung, Jugend und Familie	57	148	405	26	7 379	4 811	622
SenBildJugFam	13	15	44	23	85	-	17
Landeszentrale für pol. Bildungsarbeit	-	1	-	-	3	-	-
Schulen	44	132	359	-	7 282	4 811	605
Sozialpäd. Fortbildungsinst. BB	-	-	2	3	9	-	-
11 - Integration, Arbeit und Soziales	9	52	68	5	47	-	47
SenIAS	4	4	23	3	32	-	17
Arbeitsgerichtsbarkeit	-	-	-	-	-	-	1
LAGetSi	1	2	2	-	-	-	1
LAGeSo	4	43	39	1	5	-	17
WASSt	-	-	1	1	-	-	-
LAF	-	3	3	-	10	-	11
12 - Stadtentwicklung und Wohnen	15	32	116	4	112	-	93
13 - Wirtschaft, Energie und Betriebe	7	16	28	4	12	-	10
15 - Finanzen	12	23	47	4	11	-	40
SenFin	11	18	37	3	8	-	13
Landeshauptkasse	1	-	-	-	-	-	-
Finanzämter	-	-	1	-	-	-	19
LVWA	-	2	-	-	2	-	8
Ehemaliger zentraler PÜ (Kap. 1599)	-	3	9	1	1	-	-

nach Einzelplänen, Behörden der Hauptverwaltung und Bezirken und nach Einstufungen

Einstufung ¹													Sonstige ²
E 11	E 10	E 9	E 8	E 7	E 6	E 5	E 4	E 3	E 2 Ü	E 2	E 9c, E 9b, E 8a, E 7a, E 4a, E 3a		
5 627	3 313	10 767	7 127	380	7 070	5 067	1 791	1 310	183	262	119	58	
4 259	2 696	5 112	6 177	225	4 900	2 343	1 188	470	26	64	47	34	
-	-	1	1	-	-	-	-	-	-	-	-	-	
62	23	90	35	2	43	49	5	6	-	-	-	1	
5	3	14	24	2	19	9	5	3	-	-	-	-	
1	1	5	3	-	1	1	-	-	-	-	-	-	
56	19	71	8	-	23	39	-	3	-	-	-	1	
229	99	965	811	169	1 174	1 247	1 050	137	-	4	2	-	
14	11	82	31	-	19	18	1	3	-	4	-	-	
17	3	8	7	16	21	46	38	11	-	-	-	-	
128	50	500	620	65	689	1 159	998	108	-	-	2	-	
29	16	110	115	88	138	12	12	1	-	-	-	-	
41	19	265	38	-	307	12	1	14	-	-	-	-	
48	63	126	552	11	984	292	23	25	2	24	23	23	
7	43	20	21	-	22	31	5	5	1	6	1	1	
15	1	1	5	-	9	3	-	-	-	-	-	-	
-	-	-	32	-	154	24	-	6	-	1	-	-	
-	-	-	1	-	45	4	-	-	-	-	-	-	
10	12	19	41	-	34	14	6	1	-	1	-	-	
-	-	3	58	-	53	50	-	-	-	1	-	-	
2	1	12	284	-	507	97	4	4	-	13	-	-	
2	2	-	3	-	8	1	-	2	-	-	-	-	
4	-	1	1	-	41	14	-	1	-	1	-	-	
-	1	16	59	-	75	16	-	5	-	1	-	-	
8	3	54	47	11	36	38	8	1	1	-	22	22	
73	52	146	77	7	82	141	1	3	6	1	-	-	
70	33	102	23	6	34	47	1	3	6	-	-	-	
-	-	4	-	-	2	1	-	-	-	-	-	-	
1	3	17	23	-	8	-	-	-	-	-	-	-	
-	1	-	-	-	-	-	-	-	-	-	-	-	
1	7	17	30	1	35	90	-	-	-	1	-	-	
1	8	6	1	-	3	3	-	-	-	-	-	-	
24	3	56	6	1	32	21	8	14	-	1	-	-	
17	1	33	5	-	12	4	-	3	-	1	-	-	
4	1	16	1	1	17	17	8	11	-	-	-	-	
3	1	7	-	-	3	-	-	-	-	-	-	-	
39	10	58	8	-	25	6	7	2	-	-	-	-	
37	10	44	3	-	5	4	-	1	-	-	-	-	
-	-	5	5	-	14	2	7	1	-	-	-	-	
2	-	9	-	-	6	-	-	-	-	-	-	-	
3 455	2 229	2 523	4 307	31	1 743	323	15	80	5	8	13	8	
64	44	235	160	-	143	26	2	16	-	2	3	1	
-	-	2	-	-	-	-	-	-	-	-	-	-	
3 391	2 185	2 283	4 145	31	1 587	293	12	58	3	3	10	7	
-	-	3	2	-	13	4	1	6	2	3	-	-	
113	60	482	34	-	398	164	17	29	12	11	2	-	
32	16	40	9	-	8	3	3	1	-	2	1	-	
2	-	6	5	-	75	12	-	7	-	-	-	-	
2	1	5	3	-	13	9	-	2	-	-	-	-	
48	8	154	9	-	129	63	4	16	3	1	1	-	
3	2	43	2	-	83	74	10	-	9	8	-	-	
26	33	234	6	-	90	3	-	3	-	-	-	-	
81	55	57	31	2	25	10	-	6	-	2	-	-	
33	3	34	22	-	23	8	-	3	-	1	-	2	
102	99	574	293	2	371	82	62	165	1	12	7	-	
42	16	46	9	-	13	7	-	4	1	2	-	-	
-	-	3	9	-	6	3	-	1	-	-	-	-	
25	70	329	232	1	296	41	23	109	-	-	-	-	
33	10	173	28	-	43	14	39	32	-	-	-	-	
2	3	23	15	1	13	17	-	19	-	10	7	-	

Noch: 7.2 Arbeitnehmerinnen und Arbeitnehmer im unmittelbaren Landesdienst Berlin im Januar 2018

Einzelplan --- Behörde / Bereich --- Bezirk	Einstufung ¹						
	Außer- tariflich, E 15 Ü	E 15	E 14	E 13 Ü	E 13	E 13 TV-L Lehrkr.	E 12
Insgesamt	169	606	1 450	149	8 048	4 814	1 305
Bezirksverwaltung insgesamt	12	210	346	49	220	3	262
Mitte	3	23	37	6	24	1	25
Friedrichshain-Kreuzberg	2	21	31	2	21	-	23
Pankow	-	23	37	5	17	-	46
Charlottenburg-Wilmersdorf	-	19	22	3	17	-	19
Spandau	1	7	25	3	19	-	12
Steglitz-Zehlendorf	1	22	25	7	18	-	12
Tempelhof-Schöneberg	-	17	25	6	17	1	15
Neukölln	1	17	20	2	27	-	19
Treptow-Köpenick	3	11	34	1	20	-	37
Marzahn-Hellersdorf	-	14	26	7	14	-	23
Lichtenberg	1	27	41	1	11	-	16
Reinickendorf	-	9	23	6	15	1	15

¹ Vergütungs- bzw. Lohngruppen wurden den vergleichbaren Entgeltgruppen zugeordnet.

² Beschäftigte, deren Einstufung in IPV nicht den aufgeführten Entgeltgruppen entspricht.

nach Einzelplänen, Behörden der Hauptverwaltung und Bezirken und nach Einstufungen

Einstufung ¹												
E 11	E 10	E 9	E 8	E 7	E 6	E 5	E 4	E 3	E 2 Ü	E 2	E 9c, E 9b, E 8a, E 7a, E 4a, E 3a	Sonstige ²
5 627	3 313	10 767	7 127	380	7 070	5 067	1 791	1 310	183	262	119	58
1 368	617	5 655	950	155	2 170	2 724	603	840	157	198	72	24
150	60	691	96	17	249	371	78	104	17	7	5	3
95	54	462	77	4	176	180	74	40	1	25	6	-
147	68	667	111	17	204	302	115	92	11	6	5	-
67	29	420	86	14	170	257	54	47	24	12	12	6
117	39	350	57	18	140	173	33	52	12	12	9	3
125	44	353	84	12	184	253	41	114	-	10	2	2
101	48	394	74	11	140	209	44	74	3	8	14	-
129	32	520	103	7	139	182	26	30	4	27	4	5
133	70	448	42	15	184	217	54	79	27	16	1	-
121	60	481	77	14	198	158	26	53	17	2	-	-
118	77	528	108	20	203	234	31	84	29	25	9	-
65	36	341	35	6	183	188	27	71	12	48	5	5

8.1 Vorausberechnung: Bis 2025 altersbedingt¹ ausscheidende Beschäftigte im unmittelbaren Landesdienst Berlin und nach Bezirken sowie

Einzelplan --- Behörde / Bereich --- Kapitel --- Bezirk / Einzelplan	Beschäftigte Januar 2018	Ausscheidende Beschäftigte		
		bis einschl. 2017 ²	2018	2019
Hauptverwaltung und Bezirksverwaltungen insgesamt	118 410	2 781	2 826	3 795
Hauptverwaltung insgesamt	95 697	2 163	2 208	2 960
02 - Verfassungsgerichtshof	5	-	-	-
03 - Regierende/r Bürgermeister/in	626	14	11	14
RBm - Skzl - außer Wissenschaft und Forschung	227	4	3	6
0300 Senatskanzlei	219	4	[8]	
0309 Senatskanzlei - Personalüberhang -	8	-	[1]	
RBm - Skzl - Wissenschaft und Forschung	78	5	2	2
0330 Wissenschaft	50	3	1	2
0340 Forschung	28	2	1	-
Sekretariat der KMK	321	5	6	6
05 - Inneres und Sport	28 608	238	542	778
SenInnDS - Inneres	992	8	9	14
0500 SenInnDS - Politisch-Administrativer Bereich und Service	733	3	6	5
0509 SenInnDS - Personalüberhang -	49	3	3	3
0520 SenInnDS - Verfassungsschutz -	210	2	-	6
SenInnDS - Sport	202	10	5	10
0510 SenInnDS - Sport -	42	6	1	2
0511 Olympiapark Berlin	45	-	-	1
0512 Sportforum Berlin	115	4	4	7
PolPräs	22 322	168	488	609
0531 PolPräs - Polizeipräsidium -	1 695	67	50	57
0533 PolPräs - Direktion 1 -	1 615	7	53	36
0534 PolPräs - Direktion 2 -	1 736	6	45	62
0535 PolPräs - Direktion 3 -	1 573	7	41	39
0536 PolPräs - Direktion 4 -	1 573	6	33	42
0537 PolPräs - Direktion 5 -	1 919	3	32	50
0538 PolPräs - Direktion 6 -	1 670	1	42	52
0541 PolPräs - Direktion Einsatz -	4 622	12	84	93
0543 PolPräs - Landeskriminalamt -	3 480	45	75	120
0552 PolPräs - Polizeiakademie -	357	6	10	15
0559 Hauptstadtbedingte Aufwendungen im Sicherheitsbereich des Landes Berlin	2 082	8	23	43
Feuerwehr	4 008	27	24	105
0561 Berliner Feuerwehr - Behördenleitung -	67	2	1	3
0562 Berliner Feuerwehr - Direktionen -	3 117	13	15	63
0564 Berliner Feuerwehr - Direktion West -	1	-	-	-
0565 Berliner Feuerwehr - Zentraler Service -	817	12	8	39
0566 Berliner Feuerwehr - Berliner Feuerwehr- und Rettungsdienst-Akademie -	6	-	-	-
LABO	1 084	25	16	40
0571 LABO - Leitung -	91	-	2	4
0572 LABO - Personenstands- und Einwohnerwesen -	160	6	3	7
0573 LABO - Kraftfahrzeugwesen -	381	13	6	18
0574 LABO - Ausländerangelegenheiten -	425	5	3	10
0575 LABO - Entschädigungsleistungen -	27	1	2	1

Anmerkungen siehe am Ende der Tabelle

auf Basis der Beschäftigtenzahlen Januar 2018 nach Einzelplänen, Behörden, Kapiteln der Hauptverwaltung
Einzelplänen der Bezirksverwaltungen

Ausscheidende Beschäftigte								Verbleibende Beschäftigte 2026		
2020	2021	2022	2023	2024	2025	insgesamt		absolut	in % ⁴	
						absolut	in % ^{3,4}			
3 681	3 905	4 030	4 113	4 287	4 427	33 845	28,6	84 565	71,4	
2 833	2 974	3 124	3 182	3 330	3 448	26 222	27,4	69 475	72,6	
-	-	-	-	-	-	-	-	5	100	
15	27	21	13	24	23	162	25,9	464	74,1	
6	11	7	6	12	9	64	28,2	163	71,8	
6	11	[30]	59	26,9	160	73,1	
-	-	[4]	5	62,5	3	37,5	
3	2	6	2	2	6	30	38,5	48	61,5	
2	-	3	1	-	2	14	28,0	36	72,0	
1	2	3	1	2	4	16	57,1	12	42,9	
6	14	8	5	10	8	68	21,2	253	78,8	
799	849	1 017	963	1 061	1 109	7 356	25,7	21 252	74,3	
13	21	16	8	16	21	126	12,7	866	87,3	
4	11	10	2	8	12	61	8,3	672	91,7	
4	5	2	2	1	1	24	49,0	25	51,0	
5	5	4	4	7	8	41	19,5	169	80,5	
5	11	13	8	8	12	82	40,6	120	59,4	
2	1	2	1	1	1	17	40,5	25	59,5	
-	3	4	1	4	-	13	28,9	32	71,1	
3	7	7	6	3	11	52	45,2	63	54,8	
643	666	809	768	839	852	5 842	26,2	16 480	73,8	
53	67	77	75	87	71	604	35,6	1 091	64,4	
62	55	68	66	75	64	486	30,1	1 129	69,9	
50	59	60	54	69	75	480	27,6	1 256	72,4	
53	50	53	41	48	48	380	24,2	1 193	75,8	
57	47	47	49	65	53	399	25,4	1 174	74,6	
57	54	56	62	59	69	442	23,0	1 477	77,0	
46	60	79	63	79	74	496	29,7	1 174	70,3	
115	128	158	152	145	173	1 060	22,9	3 562	77,1	
84	97	130	117	118	137	923	26,5	2 557	73,5	
17	13	22	19	24	23	149	41,7	208	58,3	
49	36	59	70	70	65	423	20,3	1 659	79,7	
105	119	154	143	164	185	1 026	25,6	2 982	74,4	
3	3	5	[8]	7	32	47,8	35	52,2
69	86	104	109	120	136	715	22,9	2 402	77,1	
-	-	-	[1]	-	1	100	-	-
33	30	45	30	39	42	278	34,0	539	66,0	
-	-	-	-	-	-	-	-	6	100	
33	32	25	36	34	39	280	25,8	804	74,2	
3	4	2	3	3	8	29	31,9	62	68,1	
5	5	10	4	10	8	58	36,3	102	63,8	
18	11	7	14	14	15	116	30,4	265	69,6	
6	9	6	11	6	7	63	14,8	362	85,2	
1	3	-	4	1	1	14	51,9	13	48,1	

Noch: 8.1 Vorausberechnung: Bis 2025 altersbedingt¹ ausscheidende Beschäftigte im unmittelbaren Landesdienst Berlin und nach Bezirken sowie

Einzelplan --- Behörde / Bereich --- Kapitel --- Bezirk / Einzelplan	Beschäftigte Januar 2018	Ausscheidende Beschäftigte		
		bis einschl. 2017 ²	2018	2019
06 - Justiz, Verbraucherschutz und Antidiskriminierung	9 647	153	191	234
SenJustVA	407	14	14	11
0600 SenJustVA - Politisch-Administrativer Bereich und Service -	155	6	4	2
0601 SenJustVA - Landesstelle für Gleichbehandlung gegen Diskriminierung (Landesantidiskriminierungsstelle)	15	2	-	-
0605 Gemeinsames Juristisches Prüfungsamt	21	-	-	1
0608 SenJustVA - Verbraucherschutz -	35	1	2	1
0609 SenJustVA - Personalüberhang -	35	2	3	2
0691 Soziale Dienste der Justiz - Gerichtshilfe und Bewährungshilfe -	146	3	5	5
Generalstaatsanwaltschaft	100	2	4	6
Staatsanwaltschaft	912	5	14	13
Amtsanwaltschaft	204	2	1	5
Kammergericht	494	7	10	10
Landgericht	782	12	14	12
Amtsgerichte	3 450	27	47	67
0619 Amtsgericht Charlottenburg	386	2	6	5
0621 Amtsgericht Köpenick	133	-	-	2
0622 Amtsgericht Lichtenberg	220	1	2	4
0623 Amtsgericht Mitte	265	1	2	5
0624 Amtsgericht Neukölln	151	2	-	2
0625 Amtsgericht Pankow-Weißensee	195	1	4	6
0626 Amtsgericht Schöneberg	315	4	4	8
0627 Amtsgericht Spandau	204	2	2	10
0628 Amtsgericht Tempelhof-Kreuzberg	412	5	13	9
0630 Amtsgericht Tiergarten	864	8	12	11
0631 Amtsgericht Wedding	229	1	2	4
0632 Zentrales Mahngericht Berlin-Brandenburg	76	-	-	1
Oberverwaltungsgericht BB	75	-	1	3
Verwaltungsgericht	246	2	1	4
Sozialgericht	394	3	1	6
Justizvollzugsanstalten	2 583	79	84	97
0661 Justizvollzugsanstalt Plötzensee	565	16	17	23
0663 Justizvollzugsanstalt für Frauen	198	4	7	7
0664 Justizvollzugsanstalt des Offenen Vollzuges Berlin	196	7	4	8
0666 Justizvollzugsanstalt Moabit	479	15	19	20
0668 Justizvollzugsanstalt Tegel	605	26	22	26
0669 Jugendstrafanstalt	295	11	10	9
0671 Jugendarrestanstalt	28	-	1	-
0672 Justizvollzugsanstalt Heidering	217	-	4	4
07 - Umwelt, Verkehr und Klimaschutz	1 311	40	47	55
SenUVK	901	34	34	40
0700 SenUVK - Politisch-Administrativer Bereich und Service -	79	-	-	3
0709 SenUVK - Personalüberhang -	54	5	8	3
0710 SenUVK - Umweltpolitik, Abfallwirtschaft und Immissionsschutz -	109	5	4	8
0720 SenUVK - Integrativer Umweltschutz -	149	4	6	8
0730 SenUVK - Verkehr -	140	7	4	5
0740 SenUVK - Tiefbau -	285	12	11	11
0750 SenUVK - Naturschutz und Stadtgrün -	73	1	1	2
0760 SenUVK - Klimaschutz -	12	-	-	-
Fischereiamt	12	-	-	1
Verkehrslenkung Berlin	135	-	3	5
Gem. Obere Luftfahrth. BB	4	[1]		-
Berliner Forsten	233	[15]		9
Pflanzenschutzamt	26	-	-	-

Anmerkungen siehe am Ende der Tabelle

auf Basis der Beschäftigtenzahlen Januar 2018 nach Einzelplänen, Behörden, Kapiteln der Hauptverwaltung
Einzelplänen der Bezirksverwaltungen

Ausscheidende Beschäftigte							Verbleibende Beschäftigte 2026		
2020	2021	2022	2023	2024	2025	insgesamt		absolut	in % ⁴
						absolut	in % ^{3,4}		
229	269	278	332	375	389	2 450	25,4	7 197	74,6
14	19	11	19	25	18	145	35,6	262	64,4
2	2	3	5	9	9	42	27,1	113	72,9
-	1	1	-	-	-	4	26,7	11	73,3
1	-	1	1	-	-	4	19,0	17	81,0
2	2	-	4	3	1	16	45,7	19	54,3
4	1	2	2	3	4	23	65,7	12	34,3
5	13	4	7	10	4	56	38,4	90	61,6
2	3	4	5	8	7	41	41,0	59	59,0
13	17	17	34	24	50	187	20,5	725	79,5
2	2	10	8	8	8	46	22,5	158	77,5
11	18	9	21	22	17	125	25,3	369	74,7
12	20	15	21	26	22	154	19,7	628	80,3
68	67	83	90	114	130	693	20,1	2 757	79,9
8	9	13	7	15	18	83	21,5	303	78,5
1	3	4	3	3	1	17	12,8	116	87,2
3	2	5	8	12	15	52	23,6	168	76,4
3	5	11	6	12	14	59	22,3	206	77,7
3	4	5	4	10	11	41	27,2	110	72,8
2	5	3	6	8	4	39	20,0	156	80,0
8	4	6	9	4	13	60	19,0	255	81,0
3	8	6	7	6	5	49	24,0	155	76,0
9	7	11	13	14	12	93	22,6	319	77,4
22	13	18	18	22	30	154	17,8	710	82,2
3	6	1	9	6	6	38	16,6	191	83,4
3	1	-	-	2	1	8	10,5	68	89,5
1	2	5	2	2	8	24	32,0	51	68,0
2	8	2	12	9	8	48	19,5	198	80,5
7	5	7	9	4	5	47	11,9	347	88,1
97	108	115	111	133	116	940	36,4	1 643	63,6
31	31	26	19	33	32	228	40,4	337	59,6
6	4	9	7	7	6	57	28,8	141	71,2
11	3	10	11	14	10	78	39,8	118	60,2
8	23	15	22	27	15	164	34,2	315	65,8
23	27	32	37	31	23	247	40,8	358	59,2
13	14	17	12	9	19	114	38,6	181	61,4
-	3	2	-	-	1	7	25,0	21	75,0
5	3	4	3	12	10	45	20,7	172	79,3
56	55	67	51	65	51	487	37,1	824	62,9
41	38	48	34	47	38	354	39,3	547	60,7
1	4	3	1	1	3	16	20,3	63	79,7
4	3	4	7	1	3	38	70,4	16	29,6
7	10	7	2	6	9	58	53,2	51	46,8
9	5	5	8	9	4	58	38,9	91	61,1
8	4	10	4	8	4	54	38,6	86	61,4
7	6	11	9	16	12	95	33,3	190	66,7
4	6	7	3	6	3	33	45,2	40	54,8
1	-	1	-	-	-	2	16,7	10	83,3
-	-	1	-	-	-	2	16,7	10	83,3
4	5	3	3	6	4	33	24,4	102	75,6
-	-	[1]	-	2	50,0	2	50,0
9	10	10	13	9	8	83	35,6	150	64,4
2	2	[5]	3	13	50,0	13	50,0

Noch: 8.1 Vorausberechnung: Bis 2025 altersbedingt¹ ausscheidende Beschäftigte im unmittelbaren Landesdienst Berlin und nach Bezirken sowie

Einzelplan --- Behörde / Bereich --- Kapitel --- Bezirk / Einzelplan	Beschäftigte Januar 2018	Ausscheidende Beschäftigte		
		bis einschl. 2017 ²	2018	2019
08 - Kultur und Europa	337	18	6	13
SenKultEuropa	179	9	1	9
0800 SenKultEuropa - Politisch-Administrativer Bereich und Service -	51	-	-	1
0809 SenKultEuropa - Personalüberhang -	24	3	1	1
0810 SenKultEuropa - Kultur -	91	5	-	7
0830 SenKultEuropa - Europa -	13	1	-	-
Kultureinrichtungen	116	1	4	3
0812 Brücke-Museum	10	-	-	-
0813 Gedenkstätte Deutscher Widerstand	37	-	-	2
0814 Landesarchiv	64	1	4	1
0820 Leistungen an die Kirchen, Religions- und Weltanschauungsgemeinschaften	5	-	-	-
Ob. Denkmalschutzbeh. u. Landesdenkmalamt	42	8	1	1
0840 Denkmalschutz und Denkmalpflege	5	-	-	-
0841 Landesdenkmalamt	37	8	1	1
09 - Gesundheit, Pflege und Gleichstellung	382	13	14	23
SenGPG	305	13	10	19
0900 SenGPG - Politisch-Administrativer Bereich und Service -	96	3	3	6
0909 SenGPG - Personalüberhang -	11	1	1	-
0920 SenGPG - Gesundheit -	132	6	4	7
0930 SenGPG - Pflege -	31	-	1	1
0950 SenGPG - Frauen und Gleichstellung -	35	3	1	5
LI für gerichtl. u. soziale Medizin	54	-	3	3
0921 Landesinstitut für gerichtliche und soziale Medizin	54	-	3	3
Gemeinsames Krebsregister	23	-	1	1
0922 Gemeinsames Krebsregister	23	-	1	1
10 - Bildung, Jugend und Familie	43 447	1 385	1 112	1 481
SenBildJugFam	1 481	36	44	73
1000 SenBildJugFam - Politisch-Administrativer Bereich und Service -	423	8	10	19
1009 SenBildJugFam - Personalüberhang -	50	3	11	5
1010 SenBildJugFam - Grundsatzangelegenheiten und Recht des Bildungswesens; allgemeinbildende Schulen; Lehrkräftebildung -	205	5	6	13
1012 SenBildJugFam - Operative Schulaufsicht der allgemeinbildenden, beruflichen und zentral verwalteten Schulen -	443	9	11	21
1040 SenBildJugFam - Jugend und Landesjugendamt -	239	8	6	13
1043 SenBildJugFam - Berliner Notdienst Kinderschutz -	121	3	-	2
Landeszentrale für pol. Bildungsarbeit	8	-	-	-
Schulen	41 905	1 347	1 066	1 408
1015 SenBildJugFam - Grundschulen -	17 192	505	416	535
1018 SenBildJugFam - Gymnasien -	7 549	241	152	213
1019 SenBildJugFam - Integrierte Sekundarschulen und Gemeinschaftsschulen -	8 406	297	240	347
1020 SenBildJugFam - Sonderpädagogische Förderzentren -	3 439	95	88	125
1021 SenBildJugFam - Berufsbildende Schulen -	4 723	174	149	163
1022 SenBildJugFam - Staatliche Technikerschule -	64	5	4	6
1023 SenBildJugFam - Staatliche Ballettschule und Schule für Artistik -	93	5	2	5
1024 SenBildJugFam - Zentral verwaltete Schulen -	439	25	15	14
Sozialpäd. Fortbildungsinst. BB	53	2	2	-

Anmerkungen siehe am Ende der Tabelle

auf Basis der Beschäftigtenzahlen Januar 2018 nach Einzelplänen, Behörden, Kapiteln der Hauptverwaltung
Einzelplänen der Bezirksverwaltungen

Ausscheidende Beschäftigte							Verbleibende Beschäftigte 2026		
2020	2021	2022	2023	2024	2025	insgesamt		absolut	in % ^{3,4}
						absolut	in % ^{3,4}		
17	14	15	11	10	14	118	35,0	219	65,0
8	5	7	3	7	9	58	32,4	121	67,6
2	-	2	2	1	4	12	23,5	39	76,5
2	-	2	1	3	2	15	62,5	9	37,5
4	5	3	-	3	3	30	33,0	61	67,0
-	-	-	-	-	-	1	7,7	12	92,3
7	5	8	6	1	4	39	33,6	77	66,4
2	-	1	-	-	-	3	30,0	7	70,0
-	2	[5]	1	2	32,4	25	67,6
5	3	4	3	-	2	23	35,9	41	64,1
-	-	[1]	-	1	20,0	4	80,0
2	4	-	2	2	1	21	50,0	21	50,0
-	-	-	[2]	-	40,0	3	60,0
2	4	-	[2]	1	51,4	18	48,6
17	13	16	12	16	17	141	36,9	241	63,1
13	12	13	9	15	9	113	37,0	192	63,0
5	2	4	1	5	4	33	34,4	63	65,6
-	2	1	-	-	-	5	45,5	6	54,5
5	6	5	7	5	3	48	36,4	84	63,6
1	-	1	-	2	1	7	22,6	24	77,4
2	2	2	1	3	1	20	57,1	15	42,9
1	1	2	2	1	6	19	35,2	35	64,8
1	1	2	2	1	6	19	35,2	35	64,8
3	-	1	1	-	2	9	39,1	14	60,9
3	-	1	1	-	2	9	39,1	14	60,9
1 307	1 346	1 329	1 350	1 361	1 377	12 048	27,7	31 399	72,3
56	71	57	64	57	55	513	34,6	968	65,4
14	24	15	15	8	12	125	29,6	298	70,4
3	3	5	4	-	2	36	72,0	14	28,0
10	9	12	13	11	14	93	45,4	112	54,6
13	20	11	16	17	9	127	28,7	316	71,3
14	11	11	10	12	11	96	40,2	143	59,8
2	4	3	6	9	7	36	29,8	85	70,2
-	-	-	[1]	1	12,5	7	87,5
1 250	1 273	1 269	1 284	1 302	1 319	11 518	27,5	30 387	72,5
509	502	505	536	518	528	4 554	26,5	12 638	73,5
212	247	229	216	227	232	1 969	26,1	5 580	73,9
258	240	221	247	250	260	2 360	28,1	6 046	71,9
116	114	114	115	134	126	1 027	29,9	2 412	70,1
132	155	179	149	147	148	1 396	29,6	3 327	70,4
2	3	4	1	4	4	33	51,6	31	48,4
5	1	4	5	2	3	32	34,4	61	65,6
16	11	13	15	20	18	147	33,5	292	66,5
1	2	3	[3]	3	30,2	37	69,8

Noch: 8.1 Vorausberechnung: Bis 2025 altersbedingt¹ ausscheidende Beschäftigte im unmittelbaren Landesdienst Berlin und nach Bezirken sowie

Einzelplan --- Behörde / Bereich --- Kapitel --- Bezirk / Einzelplan	Beschäftigte Januar 2018	Ausscheidende Beschäftigte		
		bis einschl. 2017 ²	2018	2019
11 - Integration, Arbeit und Soziales	2 147	45	54	80
SenIAS	344	8	9	13
1100 SenIAS - Politisch-Administrativer Bereich und Service -	80	3	1	2
1109 SenIAS - Personalüberhang -	19	1	3	2
1120 SenIAS - Beauftragte/r für Integration und Migration -	50	1	-	2
1140 SenIAS - Arbeit und Berufliche Bildung -	91	3	4	3
1150 SenIAS - Soziales -	104	-	1	4
Arbeitsgerichtsbarkeit	227	-	3	6
1141 Landesarbeitsgericht Berlin-Brandenburg	55	-	-	3
1142 Arbeitsgericht	172	-	3	3
LAGetSi	132	5	5	8
1145 Landesamt für Arbeitsschutz, Gesundheitsschutz und technische Sicherheit -	132	5	5	8
LAGeSo	736	20	23	34
1160 LAGeSo - Leitung der Behörde und Service -	154	6	4	6
1162 LAGeSo - Gesundheit -	243	6	8	10
1164 LAGeSo - Versorgung -	254	6	7	14
1166 LAGeSo - Soziales -	85	2	4	4
WASt	236	9	7	10
LAF	472	3	7	9
1170 LAF - Leitung der Behörde und Service	107	-	1	3
1171 LAF - Zentrale Aufnahmeeinrichtung und Leistungsstelle für Asylbewerber	278	3	4	5
1172 LAF - Berliner Unterbringungsleitstelle	87	-	2	1
12 - Stadtentwicklung und Wohnen	826	36	28	33
1200 SenStadtWohn - Politisch-Administrativer Bereich und Service -	162	8	2	5
1205 SenStadtWohn - Grundsatzangelegenheiten und Recht -	27	-	-	1
1209 SenStadtWohn - Personalüberhang -	20	-	2	3
1210 SenStadtWohn - Stadtplanung -	57	2	1	4
1214 SenStadtWohn - Gemeinsame Landesplanung -	11	-	1	-
1220 SenStadtWohn - Städtebau und Projekte -	101	3	6	4
1230 SenStadtWohn - Geoinformation -	114	3	5	5
1240 SenStadtWohn - Wohnungswesen, Wohnungsneubau, Stadterneuerung, Soziale Stadt -	211	9	9	4
1250 SenStadtWohn - Hochbau -	123	11	2	7
13 - Wirtschaft, Energie und Betriebe	377	10	13	14
1300 SenWiEnBe - Politisch-Administrativer Bereich und Service -	94	3	1	5
1309 SenWiEnBe - Personalüberhang -	3	-	[2]	
1320 SenWiEnBe - Wirtschaftspolitik und Wirtschaftsordnung -	84	3	[8]	
1330 SenWiEnBe - Betriebe und Strukturpolitik -	86	-	1	3
1350 SenWiEnBe - Energie, Digitalisierung und Innovation -	110	4	3	4

Anmerkungen siehe am Ende der Tabelle

auf Basis der Beschäftigtenzahlen Januar 2018 nach Einzelplänen, Behörden, Kapiteln der Hauptverwaltung
Einzelplänen der Bezirksverwaltungen

Ausscheidende Beschäftigte							Verbleibende Beschäftigte 2026		
2020	2021	2022	2023	2024	2025	insgesamt		absolut	in % ⁴
						absolut	in % ^{3,4}		
78	84	73	96	87	108	705	32,8	1 442	67,2
12	14	11	10	13	18	108	31,4	236	68,6
3	5	1	3	1	4	23	28,8	57	71,3
-	1	-	1	-	1	9	47,4	10	52,6
1	1	1	-	-	4	10	20,0	40	80,0
1	6	4	2	8	5	36	39,6	55	60,4
7	1	5	4	4	4	30	28,8	74	71,2
8	12	8	12	17	17	83	36,6	144	63,4
4	3	2	4	6	4	26	47,3	29	52,7
4	9	6	8	11	13	57	33,1	115	66,9
5	8	3	7	6	7	54	40,9	78	59,1
5	8	3	7	6	7	54	40,9	78	59,1
34	35	30	28	28	45	277	37,6	459	62,4
10	7	6	7	6	10	62	40,3	92	59,7
6	11	11	9	8	14	83	34,2	160	65,8
10	11	9	6	11	15	89	35,0	165	65,0
8	6	4	6	3	6	43	50,6	42	49,4
15	10	11	19	16	16	113	47,9	123	52,1
4	5	10	20	7	5	70	14,8	402	85,2
2	2	4	4	1	2	19	17,8	88	82,2
2	2	4	14	3	2	39	14,0	239	86,0
-	1	2	2	3	1	12	13,8	75	86,2
36	29	42	43	37	32	316	38,3	510	61,7
5	7	4	12	8	4	55	34,0	107	66,0
3	-	2	-	1	1	8	29,6	19	70,4
1	2	3	-	1	-	12	60,0	8	40,0
2	3	6	3	6	1	28	49,1	29	50,9
2	-	1	-	1	2	7	63,6	4	36,4
5	4	6	9	4	6	47	46,5	54	53,5
9	5	8	5	5	6	51	44,7	63	55,3
4	4	5	9	5	8	57	27,0	154	73,0
5	4	7	5	6	4	51	41,5	72	58,5
15	13	9	11	14	23	122	32,4	255	67,6
3	2	1	3	5	7	30	31,9	64	68,1
-	-	-	-	-	-	2	66,7	1	33,3
-	1	1	2	4	7	26	31,0	58	69,0
7	6	3	4	5	8	37	43,0	49	57,0
5	4	4	2	-	1	27	24,5	83	75,5

Noch: 8.1 Vorausberechnung: Bis 2025 altersbedingt¹ ausscheidende Beschäftigte im unmittelbaren Landesdienst Berlin
und nach Bezirken sowie

Einzelplan --- Behörde / Bereich --- Kapitel --- Bezirk / Einzelplan	Beschäftigte Januar 2018	Ausscheidende Beschäftigte		
		bis einschl. 2017 ²	2018	2019
15 - Finanzen	7 984	211	190	235
SenFin	630	15	20	20
1500 SenFin - Politisch-Administrativer Bereich und Service -	145	3	7	5
1502 SenFin - Zentrale Datenstelle der Landesfinanzminister und sonstige Angelegenheiten der Finanzministerkonferenz -	11	-	-	-
1509 SenFin - Personalüberhang -	27	4	4	2
1510 SenFin - Vermögen -	95	4	2	3
1520 SenFin - Haushalt -	128	1	1	4
1522 SenFin - Zentrale Steuerung des neuen Verfahrens HKR -	11	-	-	-
1530 SenFin - Steuern -	123	2	1	5
1540 SenFin - Landespersonal -	90	1	5	1
Landeshauptkasse	56	1	3	2
Finanzämter	6 534	86	116	183
LVvA	612	51	31	23
1541 Landesverwaltungsamt - Leitung -	107	40	3	10
1542 Landesverwaltungsamt - Serviceeinheit Logistik -	106	4	7	5
1543 Landesverwaltungsamt - Personalservice -	160	4	8	5
1544 Landesverwaltungsamt - Versorgung und Beihilfe -	239	3	13	3
Ehemaliger zentraler PÜ (Kap. 1599)	152	58	20	7
Bezirksverwaltungen insgesamt	22 713	618	618	835
Mitte	2 645	68	73	94
Friedrichshain-Kreuzberg	1 798	46	47	71
Pankow	2 316	78	56	74
Charlottenburg-Wilmersdorf	1 862	47	49	65
Spandau	1 598	40	43	48
Steglitz-Zehlendorf	1 863	49	42	71
Tempelhof-Schöneberg	1 849	40	44	73
Neukölln	1 901	42	43	71
Treptow-Köpenick	1 743	53	60	63
Marzahn-Hellersdorf	1 618	58	62	81
Lichtenberg	1 930	51	55	65
Reinickendorf	1 590	46	44	59
Einzelpläne insgesamt	22 713	618	618	835
31 - BV-Versammlung	39	1	1	1
33 - BA - Pol.-Adm. Bereich	3 498	128	108	138
34 - Ordnungsamt	1 170	15	20	34
35 - Amt für Bürgerdienste	1 412	31	34	53
36 - Amt für Weiterbildung u. Kultur	1 374	51	45	68
37 - Schul- und Sportamt	1 547	42	51	66
38 - Tiefbau- u. Landschaftsplanungsamt	2 766	50	68	113
39 - Amt für Soziales	3 602	79	80	98
40 - Jugendamt	3 569	101	85	115
41 - Gesundheitsamt	1 660	49	51	58
42 - Stadtentwicklungsamt	1 272	53	58	50
43 - Umwelt- und Naturschutzamt	309	12	10	27
45 - Allg. Finanzangelegenheiten	49	2	5	1
95 - Parkraumbewirtschaftung	446	4	2	13

[] Zahlenwert in Klammern: Zusammenfassung mehrerer Tabellenfelder

1 Annahme: Ausscheiden mit 64 Jahren, Beamte und Beamtinnen der Polizei, des Kapitels hauptstadtbedingte Aufwendungen im Sicherheitsbereich, der Feuerwehr und des Justizvollzugs mit 61 Jahren; ohne Neueinstellungen nach Januar 2018

2 Enthält die Beschäftigten, die das angenommene Ausscheidensalter bereits erreicht haben, jedoch bisher nicht ausgeschieden sind.

3 ab 30 Prozent grau unterlegt

4 Anteil an den Beschäftigten im Januar 2018

auf Basis der Beschäftigtenzahlen Januar 2018 nach Einzelplänen, Behörden, Kapiteln der Hauptverwaltung
Einzelplänen der Bezirksverwaltungen

Ausscheidende Beschäftigte							Verbleibende Beschäftigte 2026		
2020	2021	2022	2023	2024	2025	insgesamt		absolut	in % ⁴
						absolut	in % ^{3,4}		
264	275	257	300	280	305	2 317	29,0	5 667	71,0
18	23	21	28	22	19	186	29,5	444	70,5
3	8	5	6	3	6	46	31,7	99	68,3
1	-	-	1	-	-	2	18,2	9	81,8
1	3	1	-	3	1	19	70,4	8	29,6
2	2	4	2	5	3	27	28,4	68	71,6
3	7	4	8	7	4	39	30,5	89	69,5
-	-	-	-	-	-	-	-	11	100
4	2	6	6	3	2	31	25,2	92	74,8
4	1	1	5	1	3	22	24,4	68	75,6
1	5	2	1	2	1	18	32,1	38	67,9
218	226	208	248	229	261	1 775	27,2	4 759	72,8
19	19	17	19	22	21	222	36,3	390	63,7
2	2	4	3	4	-	68	63,6	39	36,4
6	3	5	3	6	6	45	42,5	61	57,5
2	7	7	5	6	4	48	30,0	112	70,0
9	7	1	8	6	11	61	25,5	178	74,5
8	2	9	4	5	3	116	76,3	36	23,7
848	931	906	931	957	979	7 623	33,6	15 090	66,4
84	120	92	105	113	102	851	32,2	1 794	67,8
66	90	84	72	82	80	638	35,5	1 160	64,5
83	102	107	112	112	111	835	36,1	1 481	63,9
82	67	69	80	90	88	637	34,2	1 225	65,8
57	56	60	53	50	58	465	29,1	1 133	70,9
59	64	90	86	50	72	583	31,3	1 280	68,7
64	65	68	70	58	77	559	30,2	1 290	69,8
57	53	63	49	66	68	512	26,9	1 389	73,1
82	79	74	67	83	89	650	37,3	1 093	62,7
81	86	88	106	95	89	746	46,1	872	53,9
72	87	72	76	87	87	652	33,8	1 278	66,2
61	62	39	55	71	58	495	31,1	1 095	68,9
848	931	906	931	957	979	7 623	33,6	15 090	66,4
-	1	2	1	-	-	7	17,9	32	82,1
128	121	122	118	133	137	1 133	32,4	2 365	67,6
28	39	43	32	54	42	307	26,2	863	73,8
45	45	42	52	68	53	423	30,0	989	70,0
66	65	61	57	62	66	541	39,4	833	60,6
69	100	66	84	65	86	629	40,7	918	59,3
102	122	123	140	147	158	1 023	37,0	1 743	63,0
124	116	127	115	139	129	1 007	28,0	2 595	72,0
132	155	134	161	126	142	1 151	32,2	2 418	67,8
68	73	96	70	58	68	591	35,6	1 069	64,4
58	62	61	64	57	62	525	41,3	747	58,7
15	19	11	12	24	15	145	46,9	164	53,1
4	3	4	2	4	3	28	57,1	21	42,9
9	10	14	23	20	18	113	25,3	333	74,7

8.2 Vorausberechnung: Vollzeitäquivalente der bis 2025 altersbedingt¹ ausscheidenden Beschäftigten im unmittelbaren der Hauptverwaltung und nach Bezirken

Einzelplan --- Behörde / Bereich --- Kapitel --- Bezirk / Einzelplan	Vollzeit- äquivalente Januar 2018	Vollzeitäquivalente der ausscheidenden Beschäftigten		
		bis einschl. 2017 ²	2018	2019
Hauptverwaltung und Bezirksverwaltungen insgesamt	111 274,4	2 355,4	2 605,8	3 620,3
Hauptverwaltung insgesamt	89 961,0	1 848,9	2 079,6	2 839,8
02 - Verfassungsgerichtshof	.	-	.	.
03 - Regierende/r Bürgermeister/in	567,4	10,9	8,6	12,7
RBm - Skzl - außer Wissenschaft und Forschung	218,5	3,3	2,5	5,5
0300 Senatskanzlei	211,1	3,3	.	.
0309 Senatskanzlei - Personalüberhang -	7,5	-	.	.
RBm - Skzl - Wissenschaft und Forschung	70,8	3,7	1,2	1,9
0330 Wissenschaft	46,2	2,5	0,5	1,9
0340 Forschung	24,6	1,2	0,7	-
Sekretariat der KMK	278,0	3,8	5,0	5,3
05 - Inneres und Sport	28 059,5	215,4	529,3	771,3
SenInnDS - Inneres	944,6	5,6	5,9	13,8
0500 SenInnDS - Politisch-Administrativer Bereich und Service	697,6	2,5	4,6	5,0
0509 SenInnDS - Personalüberhang -	43,6	1,7	1,4	3,0
0520 SenInnDS - Verfassungsschutz -	203,4	1,5	-	5,8
SenInnDS - Sport	197,8	9,5	4,5	10,0
0510 SenInnDS - Sport -	38,7	5,5	0,5	2,0
0511 Olympiapark Berlin	44,3	-	-	1,0
0512 Sportforum Berlin	114,8	4,0	4,0	7,0
PolPräs	21 890,7	155,4	481,5	603,3
0531 PolPräs - Polizeipräsidium -	1 630,2	60,1	46,0	55,6
0533 PolPräs - Direktion 1 -	1 584,6	7,0	52,8	36,0
0534 PolPräs - Direktion 2 -	1 698,4	5,5	44,2	61,5
0535 PolPräs - Direktion 3 -	1 540,8	5,4	40,5	39,0
0536 PolPräs - Direktion 4 -	1 528,7	6,0	32,5	41,7
0537 PolPräs - Direktion 5 -	1 888,5	3,0	32,0	49,9
0538 PolPräs - Direktion 6 -	1 642,1	1,0	42,0	51,8
0541 PolPräs - Direktion Einsatz -	4 582,2	12,0	84,0	92,4
0543 PolPräs - Landeskriminalamt -	3 374,6	42,6	74,6	117,5
0552 PolPräs - Polizeiakademie -	350,6	4,9	10,0	15,0
0559 Hauptstadtbedingte Aufwendungen im Sicherheitsbereich des Landes Berlin	2 070,1	8,0	23,0	43,0
Feuerwehr	3 989,0	23,7	23,5	105,0
0561 Berliner Feuerwehr - Behördenleitung -	.	2,0	1,0	3,0
0562 Berliner Feuerwehr - Direktionen -	3 111,5	12,5	15,0	63,0
0564 Berliner Feuerwehr - Direktion West -	.	-	-	-
0565 Berliner Feuerwehr - Zentraler Service -	804,0	9,3	7,5	39,0
0566 Berliner Feuerwehr - Berliner Feuerwehr- und Rettungsdienst-Akademie -	6,0	-	-	-
LABO	1 037,4	21,2	13,8	39,1
0571 LABO - Leitung -	89,0	-	2,0	4,0
0572 LABO - Personenstands- und Einwohnerwesen -	149,7	5,5	2,5	6,3
0573 LABO - Kraftfahrzeugwesen -	366,4	11,4	4,9	18,0
0574 LABO - Ausländerangelegenheiten -	407,6	3,9	2,5	9,9
0575 LABO - Entschädigungsleistungen -	24,7	0,5	2,0	1,0

Anmerkungen siehe am Ende der Tabelle

Landesdienst Berlin auf Basis der Beschäftigtenzahlen Januar 2018 nach Einzelplänen, Behörden, Kapiteln
sowie Einzelplänen der Bezirksverwaltungen

Vollzeitäquivalente der ausscheidenden Beschäftigten								Vollzeitäquivalente der verbleibenden Beschäftigten 2026	
2020	2021	2022	2023	2024	2025	insgesamt		absolut	in % ⁴
						absolut	in % ^{3,4}		
3 507,9	3 724,9	3 849,9	3 932,8	4 107,8	4 231,4	31 936,2	28,7	79 338,2	71,3
2 704,3	2 841,3	2 991,7	3 048,6	3 198,1	3 300,5	24 852,8	27,6	65 108,2	72,4
-	-	-	-	-	-
13,5	24,3	19,8	12,4	23,6	22,0	147,8	26,0	419,6	74,0
6,0	10,6	7,0	5,6	11,9	9,0	61,4	28,1	157,1	71,9
6,0	10,6	56,9	27,0	154,1	73,0
-	-	4,5	60,0	3,0	40,0
2,6	2,0	5,4	2,0	2,0	6,0	26,8	37,9	44,1	62,3
2,0	-	3,0	1,0	-	2,0	12,9	27,9	33,3	72,1
0,6	2,0	2,4	1,0	2,0	4,0	13,9	56,5	10,8	43,9
4,9	11,7	7,5	4,8	9,7	7,0	59,7	21,5	218,4	78,6
791,0	837,9	1 007,5	956,0	1 052,3	1 099,2	7 259,9	25,9	20 799,6	74,1
12,1	21,0	15,6	7,4	15,8	20,4	117,6	12,4	826,9	87,5
4,0	11,0	10,0	1,9	7,8	12,0	58,8	8,4	638,9	91,6
3,1	5,0	2,0	1,5	1,0	1,0	19,7	45,2	23,9	54,8
5,0	5,0	3,6	4,0	7,0	7,4	39,3	19,3	164,1	80,7
5,0	11,0	13,0	8,0	7,8	12,0	80,8	40,8	117,1	59,2
2,0	1,0	2,0	1,0	1,0	1,0	16,0	41,3	22,7	58,7
-	3,0	4,0	1,0	3,8	-	12,8	28,9	31,6	71,3
3,0	7,0	7,0	6,0	3,0	11,0	52,0	45,3	62,8	54,7
639,1	657,7	800,9	762,2	831,4	845,2	5 776,7	26,4	16 113,9	73,6
52,3	65,1	76,1	73,0	84,7	68,3	581,2	35,7	1 049,1	64,4
62,0	54,3	67,5	65,9	74,6	64,0	484,1	30,6	1 100,4	69,4
50,0	58,5	58,9	53,8	68,6	74,9	475,9	28,0	1 222,6	72,0
52,7	49,8	52,8	41,0	47,3	47,7	376,2	24,4	1 164,7	75,6
56,6	46,3	46,2	48,8	64,5	52,7	395,3	25,9	1 133,3	74,1
56,8	53,8	55,6	62,0	58,5	68,8	440,4	23,3	1 448,2	76,7
45,8	59,2	78,8	62,5	78,5	73,3	492,9	30,0	1 149,2	70,0
114,4	127,7	157,7	151,4	145,0	172,4	1 057,0	23,1	3 525,2	76,9
82,5	94,7	126,5	114,7	116,1	135,5	904,7	26,8	2 469,9	73,2
17,0	12,4	21,8	19,0	23,6	23,0	146,7	41,8	203,8	58,1
49,0	35,8	59,0	70,0	70,0	64,6	422,4	20,4	1 647,6	79,6
104,2	118,6	153,7	142,8	163,9	184,3	1 019,7	25,6	2 969,3	74,4
2,7	3,0	5,0	.	.	7,0
68,8	86,0	104,0	109,0	120,0	135,9	714,2	23,0	2 397,4	77,0
-	-	-	-	-	-	-	-	-	-
32,8	29,6	44,7	30,0	38,9	41,4	273,2	34,0	530,9	66,0
-	-	-	-	-	-	-	-	6,0	100
30,6	29,6	24,3	35,6	33,4	37,3	264,9	25,5	772,5	74,5
2,8	3,9	2,0	3,0	3,0	8,0	28,7	32,2	60,3	67,8
4,5	4,6	9,8	4,0	9,7	7,4	54,3	36,3	95,5	63,8
17,4	10,4	7,0	13,8	14,0	13,9	110,8	30,2	255,7	69,8
5,3	8,4	5,5	10,8	5,8	7,0	59,1	14,5	348,6	85,5
0,8	2,3	-	4,0	1,0	1,0	12,6	51,0	12,3	49,8

Noch: 8.2 Vorausberechnung: Vollzeitäquivalente der bis 2025 altersbedingt¹ ausscheidenden Beschäftigten im der Hauptverwaltung und nach Bezirken

Einzelplan --- Behörde / Bereich --- Kapitel --- Bezirk / Einzelplan	Vollzeit- äquivalente Januar 2018	Vollzeitäquivalente der ausscheidenden Beschäftigten		
		bis einschl. 2017 ²	2018	2019
06 - Justiz, Verbraucherschutz und Antidiskriminierung	9 238,1	150,6	187,4	227,5
SenJustVA	393,4	13,3	13,5	10,3
0600 SenJustVA - Politisch-Administrativer Bereich und Service -	150,1	6,0	4,0	1,8
0601 SenJustVA - Landesstelle für Gleichbehandlung gegen Diskriminierung (Landesantidiskriminierungsstelle)	14,7	2,0	-	-
0605 Gemeinsames Juristisches Prüfungsamt	20,7	-	-	1,0
0608 SenJustVA - Verbraucherschutz -	33,0	0,5	2,0	1,0
0609 SenJustVA - Personalüberhang -	32,7	1,9	2,5	2,0
0691 Soziale Dienste der Justiz - Gerichtshilfe und Bewährungshilfe -	142,1	3,0	5,0	4,5
Generalstaatsanwaltschaft	96,9	2,0	4,0	5,9
Staatsanwaltschaft	858,2	5,0	13,8	11,9
Amtsanwaltschaft	195,3	2,0	1,0	5,0
Kammergericht	475,7	7,0	10,0	9,0
Landgericht	737,4	11,7	12,9	12,0
Amtsgerichte	3 274,5	26,6	45,2	65,3
0619 Amtsgericht Charlottenburg	363,3	2,0	5,5	4,6
0621 Amtsgericht Köpenick	129,4	-	-	2,0
0622 Amtsgericht Lichtenberg	209,3	1,0	2,0	4,0
0623 Amtsgericht Mitte	252,8	1,0	1,5	5,0
0624 Amtsgericht Neukölln	143,6	2,0	-	2,0
0625 Amtsgericht Pankow-Weißensee	185,1	1,0	3,8	6,0
0626 Amtsgericht Schöneberg	302,0	3,6	4,0	8,0
0627 Amtsgericht Spandau	193,4	2,0	2,0	10,0
0628 Amtsgericht Tempelhof-Kreuzberg	386,5	5,0	12,6	8,8
0630 Amtsgericht Tiergarten	821,5	8,0	11,8	10,5
0631 Amtsgericht Wedding	215,4	1,0	2,0	3,4
0632 Zentrales Mahngericht Berlin-Brandenburg	72,4	-	-	1,0
Oberverwaltungsgericht BB	72,7	-	1,0	2,8
Verwaltungsgericht	228,9	2,0	1,0	3,7
Sozialgericht	368,1	2,8	1,0	5,3
Justizvollzugsanstalten	2 537,0	78,3	84,0	96,4
0661 Justizvollzugsanstalt Plötzensee	550,5	15,9	17,0	23,0
0663 Justizvollzugsanstalt für Frauen	192,9	4,0	7,0	7,0
0664 Justizvollzugsanstalt des Offenen Vollzuges Berlin	193,9	7,0	4,0	8,0
0666 Justizvollzugsanstalt Moabit	471,0	14,7	19,0	19,8
0668 Justizvollzugsanstalt Tegel	593,7	25,8	22,0	25,7
0669 Jugendstrafanstalt	292,7	11,0	10,0	9,0
0671 Jugendarrestanstalt	28,0	-	1,0	-
0672 Justizvollzugsanstalt Heidering	214,2	-	4,0	4,0
07 - Umwelt, Verkehr und Klimaschutz	1 243,6	36,4	40,5	53,5
SenUVK	849,4	31,0	30,9	38,5
0700 SenUVK - Politisch-Administrativer Bereich und Service -	75,6	-	-	2,8
0709 SenUVK - Personalüberhang -	48,7	3,4	5,9	3,0
0710 SenUVK - Umweltpolitik, Abfallwirtschaft und Immissionsschutz -	102,5	4,4	3,8	7,8
0720 SenUVK - Integrativer Umweltschutz -	137,8	4,0	6,0	7,1
0730 SenUVK - Verkehr -	134,3	6,5	3,8	5,0
0740 SenUVK - Tiefbau -	275,7	11,7	10,6	11,0
0750 SenUVK - Naturschutz und Stadtgrün -	63,8	1,0	0,9	1,8
0760 SenUVK - Klimaschutz -	11,1	-	-	-
Fischereiamt	11,6	-	-	1,0
Verkehrslenkung Berlin	128,8	-	1,8	5,0
Gem. Obere Luftfahrthb. BB	3,5	-	-	-
Berliner Forsten	226,7	-	-	9,0
Pflanzenschutzamt	23,6	-	-	-

Anmerkungen siehe am Ende der Tabelle

unmittelbaren Landesdienst Berlin auf Basis der Beschäftigtenzahlen Januar 2018 nach Einzelplänen, Behörden, Kapiteln
sowie Einzelplänen der Bezirksverwaltungen

Vollzeitäquivalente der ausscheidenden Beschäftigten							Vollzeitäquivalente der verbleibenden Beschäftigten 2026			
2020	2021	2022	2023	2024	2025	insgesamt		absolut	in % ^{3,4}	
						absolut	in % ^{3,4}			
224,0	260,3	271,3	322,6	361,4	376,2	2 381,3	25,8	6 856,7	74,2	
13,8	18,4	10,5	18,3	24,0	17,5	139,6	35,5	253,8	64,5	
2,0	2,0	3,0	4,3	8,8	8,8	40,7	27,1	109,5	73,0	
-	1,0	1,0	-	-	-	4,0	27,2	10,7	72,8	
1,0	-	1,0	1,0	-	-	4,0	19,3	16,7	80,7	
2,0	2,0	-	4,0	3,0	1,0	15,5	47,0	17,6	53,3	
3,8	0,9	1,5	2,0	3,0	3,8	21,4	65,4	11,5	35,2	
5,0	12,5	4,0	7,0	9,2	4,0	54,2	38,1	87,9	61,9	
2,0	3,0	4,0	5,0	7,7	7,0	40,6	41,9	56,3	58,1	
12,3	16,7	15,6	32,9	22,6	47,6	178,4	20,8	680,0	79,2	
2,0	2,0	9,5	7,8	7,8	8,0	45,1	23,1	150,3	77,0	
10,5	17,4	8,5	20,1	21,6	16,4	120,5	25,3	355,3	74,7	
11,8	19,0	15,0	19,7	24,4	20,1	146,6	19,9	591,0	80,1	
65,4	64,0	80,4	86,4	107,7	125,1	666,1	20,3	2 608,5	79,7	
8,0	8,5	12,8	6,9	13,8	16,4	78,5	21,6	284,8	78,4	
1,0	3,0	4,0	2,8	3,0	1,0	16,8	13,0	112,6	87,0	
3,0	2,0	4,8	7,4	11,6	14,5	50,3	24,0	159,0	76,0	
2,5	4,7	11,0	6,0	11,3	13,6	56,6	22,4	196,3	77,7	
3,0	3,8	4,8	4,0	9,2	11,0	39,8	27,7	103,8	72,3	
1,8	4,8	3,0	5,8	8,0	4,0	38,2	20,6	147,0	79,4	
8,0	4,0	5,9	9,0	3,8	12,9	59,2	19,6	242,9	80,4	
3,0	7,8	5,8	6,8	5,8	4,8	48,0	24,8	145,6	75,3	
8,7	6,9	10,6	12,7	13,0	11,3	89,6	23,2	297,0	76,8	
20,5	11,8	16,8	17,0	21,6	28,9	146,9	17,9	674,7	82,1	
3,0	5,9	1,0	8,1	5,1	5,8	35,3	16,4	180,2	83,7	
3,0	0,9	-	-	1,8	1,0	7,7	10,6	64,7	89,4	
1,0	1,6	5,0	2,0	2,0	8,0	23,4	32,2	49,4	68,0	
2,0	7,4	2,0	12,0	8,2	7,9	46,2	20,2	182,6	79,8	
6,7	4,8	6,8	8,9	3,4	4,7	44,4	12,1	323,9	88,0	
96,6	106,0	114,1	109,7	132,1	114,1	931,3	36,7	1 605,7	63,3	
30,8	30,4	25,4	18,8	32,3	31,1	224,7	40,8	325,8	59,2	
5,8	4,0	9,0	7,0	6,9	6,0	56,7	29,4	136,2	70,6	
11,0	3,0	10,0	10,8	13,9	10,0	77,7	40,1	116,3	60,0	
8,0	22,3	15,0	21,2	27,0	14,6	161,6	34,3	309,4	65,7	
23,0	26,8	31,8	36,9	31,0	22,8	245,8	41,4	348,2	58,6	
13,0	13,5	17,0	12,0	9,0	18,6	113,1	38,6	179,6	61,4	
-	3,0	2,0	-	-	1,0	7,0	25,0	21,0	75,0	
5,0	3,0	4,0	3,0	12,0	10,0	45,0	21,0	169,2	79,0	
52,4	52,5	64,5	47,3	62,0	49,6	458,7	36,9	785,0	63,1	
37,6	36,3	45,5	31,4	44,6	36,7	332,5	39,1	516,9	60,9	
1,0	4,0	3,0	1,0	1,0	2,8	15,6	20,6	60,1	79,5	
3,7	3,0	4,0	6,0	1,0	3,0	33,0	67,8	15,9	32,6	
6,6	9,5	6,7	2,0	5,8	8,8	55,4	54,0	47,2	46,0	
8,2	4,8	4,9	7,5	8,4	4,0	54,9	39,8	82,9	60,2	
7,8	4,0	9,9	3,8	7,5	4,0	52,3	38,9	82,0	61,1	
6,4	6,0	10,3	9,0	15,8	11,7	92,5	33,6	183,2	66,4	
3,2	5,0	5,8	2,1	5,1	2,5	27,4	42,9	36,4	57,1	
0,8	-	1,0	-	-	-	1,8	16,2	9,3	83,8	
-	-	1,0	-	-	-	2,0	17,2	9,6	82,8	
4,0	4,4	3,0	2,8	6,0	4,0	31,0	24,1	97,9	76,0	
-	-	.	.	-	-	
9,0	10,0	10,0	12,1	8,9	7,9	79,2	34,9	147,6	65,1	
1,8	1,8	.	.	2,5	1,0	

Noch: 8.2 Vorausberechnung: Vollzeitäquivalente der bis 2025 altersbedingt¹ ausscheidenden Beschäftigten im der Hauptverwaltung und nach Bezirken

Einzelplan --- Behörde / Bereich --- Kapitel --- Bezirk / Einzelplan	Vollzeit- äquivalente Januar 2018	Vollzeitäquivalente der ausscheidenden Beschäftigten		
		bis einschl. 2017 ²	2018	2019
08 - Kultur und Europa	312,2	16,4	5,5	12,1
SenKultEuropa	166,2	8,0	1,0	8,4
0800 SenKultEuropa - Politisch-Administrativer Bereich und Service -	49,1	-	-	1,0
0809 SenKultEuropa - Personalüberhang -	22,7	3,0	1,0	1,0
0810 SenKultEuropa - Kultur -	83,9	4,0	-	6,4
0830 SenKultEuropa - Europa -	10,5	1,0	-	-
Kultureinrichtungen	105,4	1,0	3,5	2,8
0812 Brücke-Museum	6,0	-	-	-
0813 Gedenkstätte Deutscher Widerstand	33,0	-	-	1,8
0814 Landesarchiv	61,9	1,0	3,5	1,0
0820 Leistungen an die Kirchen, Religions- und Weltanschauungsgemeinschaften	4,5	-	-	-
Ob. Denkmalschutzbeh. u. Landesdenkmalamt	40,6	7,5	1,0	1,0
0840 Denkmalschutz und Denkmalpflege	5,0	-	-	-
0841 Landesdenkmalamt	35,6	7,5	1,0	1,0
09 - Gesundheit, Pflege und Gleichstellung	358,5	11,4	12,9	21,1
SenGPG	284,5	11,4	8,9	17,3
0900 SenGPG - Politisch-Administrativer Bereich und Service -	93,1	3,0	3,0	5,0
0909 SenGPG - Personalüberhang -	9,2	0,5	1,0	-
0920 SenGPG - Gesundheit -	120,6	5,0	2,9	6,8
0930 SenGPG - Pflege -	28,2	-	1,0	1,0
0950 SenGPG - Frauen und Gleichstellung -	33,4	3,0	1,0	4,5
LI für gerichtl. u. soziale Medizin	53,0	-	3,0	3,0
0921 Landesinstitut für gerichtliche und soziale Medizin	53,0	-	3,0	3,0
Gemeinsames Krebsregister	21,0	-	0,9	0,8
0922 Gemeinsames Krebsregister	21,0	-	0,9	0,8
10 - Bildung, Jugend und Familie	39 430,2	1 168,1	1 042,3	1 397,7
SenBildJugFam	1 364,2	29,7	36,1	70,0
1000 SenBildJugFam - Politisch-Administrativer Bereich und Service -	391,2	6,2	9,8	18,7
1009 SenBildJugFam - Personalüberhang -	40,2	1,4	5,5	5,0
1010 SenBildJugFam - Grundsatzangelegenheiten und Recht des Bildungswesens; allgemeinbildende Schulen; Lehrkräftebildung -	195,6	4,4	5,5	12,9
1012 SenBildJugFam - Operative Schulaufsicht der allgemeinbildenden, beruflichen und zentral verwalteten Schulen -	404,8	8,2	9,4	19,8
1040 SenBildJugFam - Jugend und Landesjugendamt -	224,8	6,8	6,0	11,7
1043 SenBildJugFam - Berliner Notdienst Kinderschutz -	107,6	2,8	-	2,0
Landeszentrale für pol. Bildungsarbeit	7,8	-	-	-
Schulen	38 008,6	1 136,9	1 004,8	1 327,7
1015 SenBildJugFam - Grundschulen -	15 651,3	433,2	393,1	505,4
1018 SenBildJugFam - Gymnasien -	6 677,9	195,1	142,2	201,5
1019 SenBildJugFam - Integrierte Sekundarschulen und Gemeinschaftsschulen -	7 652,5	260,0	227,4	329,5
1020 SenBildJugFam - Sonderpädagogische Förderzentren -	3 181,5	84,6	84,3	116,9
1021 SenBildJugFam - Berufsbildende Schulen -	4 311,7	143,9	138,5	150,4
1022 SenBildJugFam - Staatliche Technikerschule -	55,2	3,5	3,1	5,3
1023 SenBildJugFam - Staatliche Ballettschule und Schule für Artistik -	89,4	4,9	2,0	5,0
1024 SenBildJugFam - Zentral verwaltete Schulen -	389,0	11,7	14,2	13,7
Sozialpäd. Fortbildungsinst. BB	49,5	1,5	1,5	-

Anmerkungen siehe am Ende der Tabelle

unmittelbaren Landesdienst Berlin auf Basis der Beschäftigtenzahlen Januar 2018 nach Einzelplänen, Behörden, Kapiteln
sowie Einzelplänen der Bezirksverwaltungen

Vollzeitäquivalente der ausscheidenden Beschäftigten							Vollzeitäquivalente der verbleibenden Beschäftigten 2026			
2020	2021	2022	2023	2024	2025	insgesamt		absolut	in % ⁴	
						absolut	in % ^{3,4}			
16,0	13,6	14,0	10,5	9,9	13,2	111,2	35,6	201,0	64,4	
8,0	4,8	6,8	3,0	7,0	8,3	55,3	33,3	110,9	66,7	
2,0	-	1,8	2,0	1,0	3,8	11,6	23,6	37,6	76,6	
2,0	-	2,0	1,0	3,0	2,0	15,0	66,1	7,7	33,9	
4,0	4,8	3,0	-	3,0	2,6	27,8	33,1	56,2	67,0	
-	-	-	-	-	-	1,0	9,5	9,5	90,5	
6,0	5,0	7,3	5,5	1,0	3,9	36,0	34,2	69,6	66,0	
1,0	-	0,5	-	-	-	1,5	25,0	4,5	75,0	
-	2,0	.	.	1,0	2,0	
5,0	3,0	4,0	3,0	-	1,9	22,4	36,2	39,6	64,0	
-	-	.	.	-	-	
2,0	3,8	-	2,0	1,9	1,0	20,2	49,8	20,4	50,2	
-	-	-	-	-	-	
2,0	3,8	-	.	.	1,0	
16,0	12,3	14,3	11,3	15,5	16,4	131,2	36,6	227,4	63,4	
12,7	11,3	11,3	8,4	14,7	9,0	105,0	36,9	179,5	63,1	
4,8	2,0	4,0	0,8	5,0	4,0	31,6	33,9	61,5	66,1	
-	1,5	1,0	-	-	-	4,0	43,5	5,3	57,6	
5,0	5,8	4,2	6,6	4,9	3,0	44,2	36,7	76,4	63,3	
1,0	-	0,5	-	1,8	1,0	6,3	22,3	21,9	77,7	
2,0	2,0	1,6	1,0	3,0	1,0	19,1	57,2	14,4	43,1	
1,0	1,0	2,0	2,0	0,8	5,4	18,2	34,3	34,8	65,7	
1,0	1,0	2,0	2,0	0,8	5,4	18,2	34,3	34,8	65,7	
2,3	-	1,0	0,9	-	2,0	7,9	37,6	13,1	62,4	
2,3	-	1,0	0,9	-	2,0	7,9	37,6	13,1	62,4	
1 216,1	1 256,6	1 238,8	1 262,5	1 274,0	1 278,8	11 134,9	28,2	28 295,5	71,8	
51,5	67,6	54,1	58,8	53,4	51,5	472,7	34,7	891,6	65,4	
11,6	22,9	14,8	13,7	7,4	10,8	115,9	29,6	275,4	70,4	
3,0	2,7	4,8	2,7	-	2,0	27,1	67,4	13,2	32,8	
9,5	8,6	11,8	12,7	10,0	13,4	88,8	45,4	106,9	54,7	
12,5	18,7	10,0	15,2	16,8	8,2	118,8	29,3	286,1	70,7	
12,9	10,7	10,4	9,4	11,1	10,9	89,9	40,0	135,1	60,1	
2,0	4,0	2,4	5,3	8,1	6,3	32,9	30,6	74,9	69,6	
-	-	-	-	-	-	
1 163,6	1 186,9	1 182,2	1 201,7	1 218,8	1 224,2	10 646,8	28,0	27 361,9	72,0	
474,5	468,2	469,5	502,6	483,1	491,0	4 220,6	27,0	11 430,8	73,0	
192,1	226,3	211,2	198,7	209,6	209,6	1 786,3	26,7	4 891,7	73,3	
243,7	223,0	209,3	231,0	234,7	244,2	2 202,8	28,8	5 449,6	71,2	
106,5	108,9	106,0	110,1	128,2	117,4	962,9	30,3	2 218,8	69,7	
124,7	146,8	166,4	139,1	139,0	138,2	1 287,0	29,8	3 024,7	70,2	
2,0	2,5	4,0	1,0	3,2	3,7	28,3	51,3	27,0	48,9	
5,0	1,0	3,5	4,7	2,0	3,0	31,1	34,8	58,4	65,3	
15,1	10,3	12,4	14,5	19,1	17,2	128,2	33,0	260,9	67,1	
1,0	2,0	2,5	.	.	3,0	

Noch: 8.2 Vorausberechnung: Vollzeitäquivalente der bis 2025 altersbedingt¹ ausscheidenden Beschäftigten in der Hauptverwaltung und nach Bezirken

Einzelplan --- Behörde / Bereich --- Kapitel --- Bezirk / Einzelplan	Vollzeit- äquivalente Januar 2018	Vollzeitäquivalente der ausscheidenden Beschäftigten		
		bis einschl. 2017 ²	2018	2019
11 - Integration, Arbeit und Soziales	2 031,5	39,1	49,9	75,3
SenIAS	322,2	7,5	8,0	11,7
1100 SenIAS - Politisch-Administrativer Bereich und Service -	76,3	2,5	1,0	1,8
1109 SenIAS - Personalüberhang -	16,0	1,0	2,5	1,5
1120 SenIAS - Beauftragte/r für Integration und Migration -	47,2	1,0	-	2,0
1140 SenIAS - Arbeit und Berufliche Bildung -	86,2	3,0	3,5	2,8
1150 SenIAS - Soziales -	96,5	-	1,0	3,6
Arbeitsgerichtsbarkeit	216,6	-	3,0	5,5
1141 Landesarbeitsgericht Berlin-Brandenburg	52,7	-	-	3,0
1142 Arbeitsgericht	163,8	-	3,0	2,5
LAGetSi	125,9	3,8	4,8	7,8
1145 Landesamt für Arbeitsschutz, Gesundheitsschutz und technische Sicherheit -	125,9	3,8	4,8	7,8
LAGeSo	686,8	17,2	20,6	32,1
1160 LAGeSo - Leitung der Behörde und Service -	146,2	6,0	4,0	6,0
1162 LAGeSo - Gesundheit -	222,1	4,0	6,7	9,3
1164 LAGeSo - Versorgung -	239,1	5,4	7,0	12,9
1166 LAGeSo - Soziales -	79,3	1,8	2,9	4,0
WASt	225,3	8,5	7,0	9,3
LAF	454,7	2,2	6,5	9,0
1170 LAF - Leitung der Behörde und Service	104,0	-	1,0	3,0
1171 LAF - Zentrale Aufnahmeeinrichtung und Leistungsstelle für Asylbewerber	266,3	2,2	3,5	5,0
1172 LAF - Berliner Unterbringungsleitstelle	84,4	-	2,0	1,0
12 - Stadtentwicklung und Wohnen	778,9	32,0	23,9	31,9
1200 SenStadtWohn - Politisch-Administrativer Bereich und Service -	153,9	6,7	2,0	4,8
1205 SenStadtWohn - Grundsatzangelegenheiten und Recht -	25,9	-	-	1,0
1209 SenStadtWohn - Personalüberhang -	18,2	-	1,5	3,0
1210 SenStadtWohn - Stadtplanung -	49,9	2,0	1,0	3,5
1214 SenStadtWohn - Gemeinsame Landesplanung -	10,7	-	1,0	-
1220 SenStadtWohn - Städtebau und Projekte -	95,9	3,0	5,4	4,0
1230 SenStadtWohn - Geoinformation -	109,1	2,3	4,4	4,8
1240 SenStadtWohn - Wohnungswesen, Wohnungsneubau, Stadterneuerung, Soziale Stadt -	197,6	7,4	6,6	3,8
1250 SenStadtWohn - Hochbau -	117,8	10,6	2,0	7,0
13 - Wirtschaft, Energie und Betriebe	.	9,1	.	.
1300 SenWiEnBe - Politisch-Administrativer Bereich und Service -	90,0	3,0	1,0	4,7
1309 SenWiEnBe - Personalüberhang -	2,4	-	-	-
1320 SenWiEnBe - Wirtschaftspolitik und Wirtschaftsordnung -	76,4	2,1	-	-
1330 SenWiEnBe - Betriebe und Strukturpolitik -	82,6	-	1,0	3,0
1350 SenWiEnBe - Energie, Digitalisierung und Innovation -	104,6	4,0	3,0	4,0

Anmerkungen siehe am Ende der Tabelle

unmittelbaren Landesdienst Berlin auf Basis der Beschäftigtenzahlen Januar 2018 nach Einzelplänen, Behörden, Kapiteln
sowie Einzelplänen der Bezirksverwaltungen

Vollzeitäquivalente der ausscheidenden Beschäftigten							Vollzeitäquivalente der verbleibenden Beschäftigten 2026		
2020	2021	2022	2023	2024	2025	insgesamt		absolut	in % ⁴
						absolut	in % ^{3,4}		
74,3	82,0	69,0	90,2	82,8	101,9	664,5	32,7	1 367,0	67,3
10,9	13,5	10,1	9,0	12,4	17,2	100,3	31,1	222,2	69,0
2,8	5,0	1,0	2,9	1,0	3,8	21,8	28,6	54,7	71,7
-	0,5	-	0,5	-	1,0	7,0	43,8	9,0	56,3
1,0	1,0	0,5	-	-	4,0	9,5	20,1	37,7	79,9
1,0	6,0	3,8	2,0	7,4	5,0	34,5	40,0	51,8	60,1
6,1	1,0	4,8	3,6	4,0	3,4	27,5	28,5	69,1	71,6
7,6	12,0	7,8	11,3	16,5	16,6	80,3	37,1	136,4	63,0
3,8	3,0	2,0	4,0	6,0	4,0	25,8	49,0	27,0	51,2
3,8	9,0	5,8	7,3	10,5	12,6	54,5	33,3	109,4	66,8
4,9	8,0	3,0	6,9	6,0	6,9	52,1	41,4	74,0	58,8
4,9	8,0	3,0	6,9	6,0	6,9	52,1	41,4	74,0	58,8
33,0	34,4	28,3	25,8	26,2	40,8	258,4	37,6	428,4	62,4
9,8	6,9	5,5	5,8	5,2	9,2	58,4	39,9	87,9	60,1
6,0	10,8	10,3	8,8	7,4	12,5	75,8	34,1	146,4	65,9
9,3	10,9	8,5	5,8	10,7	13,6	84,1	35,2	155,1	64,9
8,0	5,9	4,0	5,5	2,8	5,5	40,4	50,9	39,0	49,2
14,2	9,8	10,6	17,8	15,4	15,5	108,1	48,0	117,2	52,0
3,8	4,3	9,3	19,4	6,4	5,0	65,9	14,5	388,9	85,5
2,0	1,8	3,8	4,0	1,0	2,0	18,6	17,9	85,4	82,1
1,8	2,0	3,5	13,4	2,4	2,0	35,8	13,4	230,6	86,6
-	0,5	2,0	2,0	3,0	1,0	11,5	13,6	72,9	86,4
33,8	27,6	40,7	40,7	35,5	30,6	296,7	38,1	482,4	61,9
4,5	6,5	4,0	11,4	7,8	3,6	51,3	33,3	102,6	66,7
3,0	-	2,0	-	1,0	1,0	8,0	30,9	18,0	69,5
1,0	1,6	3,0	-	1,0	-	11,1	61,0	7,1	39,0
1,9	3,0	5,6	2,5	6,0	0,9	26,4	52,9	23,6	47,3
2,0	-	1,0	-	0,8	2,0	6,8	63,6	3,9	36,4
4,2	4,0	5,8	8,4	3,3	6,0	44,1	46,0	51,9	54,1
8,4	5,0	7,7	4,8	4,8	5,6	47,8	43,8	61,3	56,2
3,9	3,8	4,8	8,7	5,0	7,5	51,5	26,1	146,3	74,0
5,0	3,7	6,9	5,0	5,9	4,0	50,1	42,5	67,7	57,5
14,2	12,3	8,9	10,8	14,0	22,1
3,0	1,6	1,0	2,8	5,0	6,8	28,9	32,1	61,2	68,0
-	-	-	-	-	-
-	1,0	0,9	2,0	4,0	6,4
6,2	5,8	3,0	4,0	5,0	7,9	35,9	43,5	46,8	56,7
5,0	4,0	4,0	2,0	-	1,0	27,0	25,8	77,6	74,2

Noch: 8.2 Vorausberechnung: Vollzeitäquivalente der bis 2025 altersbedingt¹ ausscheidenden Beschäftigten in der Hauptverwaltung und nach Bezirken

Einzelplan --- Behörde / Bereich --- Kapitel --- Bezirk / Einzelplan	Vollzeit- äquivalente Januar 2018	Vollzeitäquivalente der ausscheidenden Beschäftigten		
		bis einschl. 2017 ²	2018	2019
15 - Finanzen	7 580,1	159,5	167,6	223,1
SenFin	595,7	12,6	18,0	18,5
1500 SenFin - Politisch-Administrativer Bereich und Service -	139,0	2,3	6,5	4,7
1502 SenFin - Zentrale Datenstelle der Landesfinanzminister und sonstige Angelegenheiten der Finanzministerkonferenz -	9,8	-	-	-
1509 SenFin - Personalüberhang -	21,1	2,4	3,5	1,3
1510 SenFin - Vermögen -	90,9	4,0	2,0	3,0
1520 SenFin - Haushalt -	119,9	1,0	0,7	3,6
1522 SenFin - Zentrale Steuerung des neuen Verfahrens HKR -	10,9	-	-	-
1530 SenFin - Steuern -	118,6	2,0	1,0	5,0
1540 SenFin - Landespersonal -	85,5	1,0	4,4	1,0
Landeshauptkasse	51,9	1,0	2,5	1,5
Finanzämter	6 261,4	83,1	111,7	176,0
LVwA	561,8	32,2	23,3	20,8
1541 Landesverwaltungsamt - Leitung -	83,9	22,9	1,6	8,3
1542 Landesverwaltungsamt - Serviceeinheit Logistik -	101,6	3,5	3,8	5,0
1543 Landesverwaltungsamt - Personalservice -	150,1	3,5	7,5	4,7
1544 Landesverwaltungsamt - Versorgung und Beihilfe -	226,2	2,4	10,4	2,8
Ehemaliger zentraler PÜ (Kap. 1599)	109,4	30,5	12,2	6,3
Bezirksverwaltungen insgesamt	21 313,5	506,6	526,2	780,5
Mitte	2 482,2	52,6	59,9	88,6
Friedrichshain-Kreuzberg	1 693,4	38,4	40,2	68,6
Pankow	2 213,4	63,3	49,3	72,4
Charlottenburg-Wilmersdorf	1 724,2	39,3	43,5	59,4
Spandau	1 488,8	32,9	37,3	41,8
Steglitz-Zehlendorf	1 732,2	43,4	36,5	64,6
Tempelhof-Schöneberg	1 707,8	35,5	37,5	65,1
Neukölln	1 784,2	36,1	37,4	66,6
Treptow-Köpenick	1 652,8	40,0	47,5	60,2
Marzahn-Hellersdorf	1 545,5	48,1	50,1	77,7
Lichtenberg	1 846,8	41,3	49,2	62,7
Reinickendorf	1 442,0	35,8	37,9	52,8
Einzelpläne insgesamt	21 313,5	506,6	526,2	780,5
31 - BV-Versammlung	36,6	1,0	0,5	1,0
33 - BA - Pol.-Adm. Bereich	3 322,2	102,4	85,0	132,3
34 - Ordnungsamt	1 121,3	13,5	15,5	33,1
35 - Amt für Bürgerdienste	1 331,1	21,2	25,8	49,8
36 - Amt für Weiterbildung u. Kultur	1 243,3	41,4	40,3	59,1
37 - Schul- und Sportamt	1 474,4	33,5	46,6	63,3
38 - Tiefbau- u. Landschaftsplanungsamt	2 685,1	44,2	61,0	108,3
39 - Amt für Soziales	3 402,8	66,1	67,2	93,9
40 - Jugendamt	3 305,4	82,9	76,9	106,9
41 - Gesundheitsamt	1 441,7	40,1	42,1	50,0
42 - Stadtentwicklungsamt	1 192,9	45,5	49,9	46,8
43 - Umwelt- und Naturschutzamt	281,1	9,8	9,8	23,6
45 - Allg. Finanzangelegenheiten	46,4	1,5	4,3	0,8
95 - Parkraumbewirtschaftung	429,1	3,4	1,5	11,6

[] Zahlenwert in Klammern: Zusammenfassung mehrerer Tabellenfelder

1 Annahme: Ausscheiden mit 64 Jahren, Beamte und Beamtinnen der Polizei, des Kapitels hauptstadtbedingte Aufwendungen im Sicherheitsbereich, der Feuerwehr und des Justizvollzugs mit 61 Jahren; ohne Neueinstellungen nach Januar 2018

2 Enthält die Beschäftigten, die das angenommene Ausscheidensalter bereits erreicht haben, jedoch bisher nicht ausgeschieden sind.

3 ab 30 Prozent grau unterlegt

4 Anteil an den Vollzeitäquivalenten im Januar 2018

unmittelbaren Landesdienst Berlin auf Basis der Beschäftigtenzahlen Januar 2018 nach Einzelplänen, Behörden, Kapiteln
sowie Einzelplänen der Bezirksverwaltungen

Vollzeitäquivalente der ausscheidenden Beschäftigten								Vollzeitäquivalente der verbleibenden Beschäftigten 2026	
2020	2021	2022	2023	2024	2025	insgesamt		absolut	in % ⁴
						absolut	in % ^{3,4}		
253,2	261,9	243,0	284,5	267,1	290,6	2 150,5	28,4	5 429,8	71,6
17,4	21,2	20,8	27,6	20,7	18,3	175,1	29,4	420,7	70,6
3,0	7,8	5,0	6,0	2,3	5,8	43,4	31,2	95,7	68,8
1,0	-	-	1,0	-	-	2,0	20,4	7,8	79,6
1,0	1,9	1,0	-	2,4	1,0	14,5	68,7	6,8	32,2
2,0	2,0	3,8	2,0	5,0	3,0	26,8	29,5	64,1	70,5
3,0	6,5	4,0	7,8	7,0	3,6	37,2	31,0	82,8	69,1
-	-	-	-	-	-	-	0,0	10,9	100
3,8	2,0	6,0	6,0	3,0	1,9	30,7	25,9	88,0	74,2
3,6	1,0	1,0	4,8	1,0	3,0	20,8	24,3	64,7	75,7
1,0	5,0	1,8	1,0	1,8	1,0	16,6	32,0	35,3	68,0
208,1	215,3	197,1	235,4	218,2	248,4	1 693,3	27,0	4 568,2	73,0
18,8	18,4	16,1	16,6	21,5	20,6	188,3	33,5	373,7	66,5
2,0	1,8	4,0	2,6	4,0	-	47,2	56,3	36,7	43,7
6,0	3,0	5,0	3,0	6,0	6,0	41,3	40,6	60,4	59,4
2,0	6,6	6,1	4,1	5,6	3,7	43,8	29,2	106,4	70,9
8,8	7,0	1,0	6,9	5,9	10,8	56,0	24,8	170,3	75,3
8,0	2,0	7,2	4,0	5,0	2,4	77,6	70,9	31,8	29,1
803,6	883,7	858,1	884,2	909,6	930,9	7 083,4	33,2	14 230,1	66,8
79,4	114,7	83,9	100,3	106,6	97,3	783,3	31,6	1 698,8	68,4
64,5	87,4	79,0	68,8	77,8	75,8	600,5	35,5	1 093,0	64,5
81,1	100,6	103,5	107,0	108,0	104,9	790,1	35,7	1 423,2	64,3
75,0	61,7	67,1	76,1	85,0	83,6	590,7	34,3	1 133,6	65,7
50,8	52,8	55,6	51,0	48,0	54,3	424,5	28,5	1 064,4	71,5
56,0	59,3	83,8	79,6	47,0	66,6	536,8	31,0	1 195,5	69,0
59,5	59,0	64,3	64,1	55,1	74,4	514,5	30,1	1 193,3	69,9
54,7	49,6	59,5	47,2	60,2	64,7	476,0	26,7	1 308,3	73,3
77,9	75,5	70,7	65,0	79,7	85,4	601,9	36,4	1 051,0	63,6
77,6	81,8	84,7	103,5	91,8	85,5	700,8	45,3	844,8	54,7
69,4	84,9	71,0	72,1	84,8	85,0	620,4	33,6	1 226,6	66,4
57,8	56,4	35,0	49,6	65,6	53,6	444,5	30,8	997,6	69,2
803,6	883,7	858,1	884,2	909,6	930,9	7 083,4	33,2	14 230,1	66,8
-	1,0	2,0	1,0	-	-	6,5	17,8	30,2	82,5
122,1	116,4	119,3	114,0	128,1	132,2	1 051,8	31,7	2 270,4	68,3
27,5	37,1	42,1	30,8	52,2	40,3	292,1	26,1	829,3	74,0
43,5	42,9	38,7	49,7	65,4	50,0	387,0	29,1	944,1	70,9
60,8	60,1	53,2	52,2	55,4	58,4	480,9	38,7	762,4	61,3
67,4	97,6	65,8	80,9	63,1	84,1	602,3	40,9	872,3	59,2
100,1	118,4	120,9	135,2	142,2	153,2	983,5	36,6	1 701,6	63,4
116,9	110,5	120,2	110,5	131,6	123,6	940,5	27,6	2 462,3	72,4
124,1	144,1	125,5	152,9	120,5	136,8	1 070,6	32,4	2 234,9	67,6
61,2	66,2	85,0	61,0	51,8	59,7	517,1	35,9	924,7	64,1
54,8	59,9	58,0	60,8	54,5	57,6	487,8	40,9	705,0	59,1
13,9	17,3	10,3	11,4	22,7	14,1	132,9	47,3	148,4	52,8
4,0	3,0	4,0	2,0	3,5	3,0	26,1	56,3	20,3	43,8
7,5	9,2	13,2	21,9	18,6	18,0	104,9	24,4	324,2	75,6