

**Austritte
von Beschäftigten aus dem unmittelbaren Landesdienst Berlin
im Jahr 2016**

Impressum

Herausgeber

Statistikstelle Personal
bei der Senatsverwaltung für Finanzen
PStat
Klosterstraße 59
10179 Berlin

Monika Randow

Telefon 030 9020 - 2137

Telefax 030 9020 - 2658

E-Mail monika.randow@senfin.berlin.de

Statistikstelle Personal

bei der Senatsverwaltung für Finanzen

Für die Durchführung der Personalstrukturstatistik für den unmittelbaren Landesdienst Berlin wurde die Statistikstelle Personal bei der für die Überwachung und Steuerung der Personalausgaben zuständigen Senatsverwaltung, der Senatsverwaltung für Finanzen, eingerichtet. Sie ist entsprechend § 2 des Personalstrukturstatistikgesetzes organisatorisch, personell und räumlich von den anderen Organisationseinheiten getrennt und abgeschottet.

Die Statistikstelle Personal ist eine amtlich betraute Stelle zur Durchführung einer Landesstatistik im Sinne des § 16 Abs. 2 Landesstatistikgesetz.

Die Statistikstelle Personal ist zur Wahrung der Grundsätze der Neutralität, der Objektivität und wissenschaftlichen Unabhängigkeit bei der Erhebung, Aufbereitung, Darstellung und Analyse der Daten verpflichtet.

Auskünfte

Britta Frank, Renée Ußler-Kubo

Telefon 030 9020 - 2266, 2135

E-Mail britta.frank@senfin.berlin.de

renee.ussler-kubo@senfin.berlin.de

Intranet

www.b-intern.de/wb/statistikstelle-personal

Internet

<https://www.berlin.de/sen/finanzen/personal/personalstatistik/artikel.13543.php>

© Statistikstelle Personal

bei der Senatsverwaltung für Finanzen

Für nichtgewerbliche Zwecke sind Vervielfältigung und unentgeltliche Verbreitung auch auszugsweise gestattet. Auch die Verbreitung via Internet, Intranet oder als Print ist nicht eingeschränkt und bedarf keiner ausdrücklichen Genehmigung durch die Statistikstelle Personal.

Eine Quellenangabe ist jedoch erforderlich. Die Statistikstelle Personal bei der Senatsverwaltung für Finanzen, Berlin, ist als Herausgeber in den Quellennachweis aufzunehmen. Änderungen, Streichungen/Kürzungen oder Auslassungen, neue Gestaltungen oder sonstige Abwandlungen sind als solche kenntlich zu machen bzw. im Quellennachweis mit dem Hinweis zu versehen, dass die Daten geändert, nur als Berechnungsgrundlage verwendet oder verändert dargestellt wurden.

Inhaltsverzeichnis		3
Abkürzungsverzeichnis		5
Erläuterungen		6
Tabellen		
Austrittsfälle seit 2012		9
1	Austrittsfälle aus dem unmittelbaren Landesdienst seit 2012	
	... nach ausgewählten Strukturmerkmalen	10
Austrittsfälle ohne Vertragsablauf seit 2012		15
2	Austrittsfälle ohne Vertragsablauf aus dem unmittelbaren Landesdienst Berlin seit 2012 nach ...	
2.1	... ausgewählten Strukturmerkmalen	16
2.2	... Statusgruppen und Einstufung	20
2.3	... Statusgruppen und Austrittsgründen	25
2.4	... Einzelplänen/Behörden der Hauptverwaltung	27
2.5	... ausgewählten Bereichen der Hauptverwaltung	29
2.6	... Bezirksverwaltungen und deren Einzelplänen	31
Austrittsfälle ohne Vertragsablauf im Jahr 2016		33
3	Austrittsfälle ohne Vertragsablauf aus dem unmittelbaren Landesdienst Berlin im Jahr 2015 nach ...	
3.1	... ausgewählten Strukturmerkmalen	35
3.2	... Verwaltungsbereichen und Austrittsgründen	37
3.3	... Statusgruppen und Austrittsgründen	39
3.4	... Altersgruppen und Austrittsgründen	41
3.5	... Einzelplänen/Behörden der Hauptverwaltung und Austrittsgründen	42
3.6	... ausgewählten Bereichen der Hauptverwaltung und Austrittsgründen	46
3.7	... ausgewählten Bereichen der Hauptverwaltung und Altersgruppen	47
3.8	... Bezirksverwaltungen und Austrittsgründen	48
3.9	... Einzelplänen der Bezirksverwaltungen und Austrittsgründen	49
3.10	... Bezirksverwaltungen und Altersgruppen	50
3.11	... Einzelplänen der Bezirksverwaltungen und Altersgruppen	51
Austrittsfälle durch Vertragsablauf seit 2012		53
4	Austrittsfälle durch Vertragsablauf aus dem unmittelbaren Landesdienst Berlin seit 2012 nach ...	
4.1	... ausgewählten Strukturmerkmalen	55
4.2	... Einstufung	57
4.3	... Einzelplänen/Behörden der Hauptverwaltung	58
4.4	... ausgewählten Bereichen der Hauptverwaltung	59
4.5	... Bezirksverwaltungen	60
4.6	... Einzelplänen der Bezirksverwaltungen	61

Abbildungen

1	Austrittsfälle aus dem unmittelbaren Landesdienst Berlin seit 2012 nach ...	
	... Austrittsgründen	12
	... Altersgruppen	13
2.1	Austrittsfälle ohne Vertragsablauf aus dem unmittelbaren Landesdienst Berlin seit 2012 nach ...	
	... Verwaltungsbereichen	18
	... Statusgruppen	18
	... Laufbahngruppen	18
	... Austrittsgründen	19
	... Altersgruppen	19
2.2	... Einstufung von Beamten/Beamtinnen	22
	... Einstufung von Arbeitnehmer/-innen	23
2.3	... Austrittsgründen	24
2.4	... Einzelplänen der Hauptverwaltung	26
2.5	... ausgewählten Bereichen der Hauptverwaltung	28
2.6	... Bezirksverwaltungen	30
	... Einzelplänen der Bezirksverwaltungen	30
3	Austrittsfälle ohne Vertragsablauf aus dem unmittelbaren Landesdienst Berlin im Jahr 2016 nach ...	
3.1	... Laufbahngruppen	34
	... Austrittsgründen	34
	... Altersgruppen	34
3.2	... Verwaltungsbereichen und Austrittsgründen	36
3.3	... Statusgruppen und Austrittsgründen	38
3.4	... Altersgruppen und Austrittsgründen	40
3.5	... Einzelplänen der Hauptverwaltung und Austrittsgründen	44
	... Behörden/Bereichen der Hauptverwaltung und Austrittsgründen	45
3.6	... ausgewählten Bereichen der Hauptverwaltung und Austrittsgründen	46
3.7	... ausgewählten Bereichen der Hauptverwaltung und Altersgruppen	47
3.8	... Bezirksverwaltungen und Austrittsgründen	48
3.9	... Einzelplänen der Bezirksverwaltungen und Austrittsgründen	49
3.10	... Bezirksverwaltungen und Altersgruppen	50
3.11	... Einzelplänen der Bezirksverwaltungen und Altersgruppen	51
4	Austrittsfälle durch Vertragsablauf aus dem unmittelbaren Landesdienst Berlin seit 2012 nach ...	
4.1	...Verwaltungsbereichen	54
	... Laufbahngruppen	54
	... Altersgruppen	54
4.2	... Einstufung	56
4.3	... ausgewählten Bereichen der Hauptverwaltung	59
4.4	... Bezirksverwaltungen	60
4.5	... Einzelplänen der Bezirksverwaltungen	61

Abkürzungsverzeichnis

Abghs	Abgeordnetenhaus
BB	Berlin-Brandenburg
DRÄndG	Dienstrechtsänderungsgesetz
gem.	gemeinsam
gerichtl.	gerichtlich
IPV	Integrierte Personalverwaltung
KMK	Kultusministerkonferenz
LABO	Landesamt für Bürger- und Ordnungsangelegenheiten
LAGeSo	Landesamt für Gesundheit und Soziales
LAGetSi	Landesamt für Arbeitsschutz, Gesundheitsschutz und technische Sicherheit
LStatG	Landestatistikgesetz
LI	Landesinstitut
Luftfahrtb.	Luftfahrtbehörde
LVwA	Landesverwaltungsamt
organ.	organisatorisch
PolPräs	Der Polizeipräsident in Berlin
pol.	politisch
PSSG	Personalstrukturstatistikgesetz
PÜ	Personalüberhang
RBm	Regierende/r Bürgermeister/in
SenArbIntFrau	Senatsverwaltung für Arbeit, Integration und Frauen
SenBildJugWiss	Senatsverwaltung für Bildung, Jugend und Wissenschaft
SenFin	Senatsverwaltung für Finanzen
SenGesSoz	Senatsverwaltung für Gesundheit und Soziales
SenInnSport	Senatsverwaltung für Inneres und Sport
SenJustV	Senatsverwaltung für Justiz und Verbraucherschutz
SenStadtUm	Senatsverwaltung für Stadtentwicklung und Umwelt
sozialpäd.	sozialpädagogisch
SSC	Service- und Systemunterstützungszentrum
sonst.	sonstige
WASt	Deutsche Dienststelle für die Benachrichtigung der nächsten Angehörigen von Gefallenen der ehemaligen deutschen Wehrmacht
ZeP	Zentraler Stellenpool

Erläuterungen

Einleitung

Die Statistikstelle Personal veröffentlicht seit Jahren regelmäßig Berichte mit Daten zu den jeweils aktuell Beschäftigten im unmittelbaren Landesdienst Berlin. In diesem Rahmen werden die Austritte von Beschäftigten zwar in Form der künftigen, also vorausgerechneten altersbedingten Austritte berücksichtigt, jedoch werden keine Aussagen über die in der Vergangenheit ausgetretenen Beschäftigten getroffen.

Mit diesem neu vorgelegten - internen - Statistischen Bericht werden nun erstmals Daten zu den in den vergangenen Jahren erfolgten Austritten von Beschäftigten aus dem unmittelbaren Landesdienst unter verschiedenen Aspekten beleuchtet.

Allgemeine Hinweise

Ziel und Zweck der Statistik

Mit diesem Bericht werden die Austrittsfälle von Beschäftigten aus dem unmittelbaren Landesdienst Berlin differenziert nach verschiedenen Merkmalen ausgewiesen.

Die Ergebnisse bilden eine Ergänzung zu den altersbedingten Ausscheidensvorausberechnungen, die im Rahmen des jährlichen Personalbestandsberichts vorgelegt werden.

Rechtsgrundlage

Gesetz über die Statistik der Personalstruktur und der Personalkosten im unmittelbaren Landesdienst (Personalstrukturstatistikgesetz – PSSG) vom 2. Dezember 2004, GVBl., 60. Jg., Nr. 48 vom 14. Dezember 2004, S. 490.

Datenerhebung

In den einzelnen Personalverwaltungen dezentral vorhandene Beschäftigtendaten werden in pseudonymisierter Form über eine Schnittstelle aus dem Verfahren Integrierte Personalverwaltung (IPV) monatlich an die zentrale Personalstrukturdatenbank der Statistikstelle Personal bei der Senatsverwaltung für Finanzen übergeben.

Berichtsjahr

2016

Periodizität

Jährlich

Stand der Ergebnisse

In die Ergebnisse des Berichtsjahres sind die bis einschließlich Februar des Folgejahres in IPV eingepflegten rückwirkenden Änderungen eingeflossen. Erst zu diesem Zeitpunkt ist ein relativ stabiler Datenbestand erreicht.

In die Ergebnisse der Jahre 2012 bis 2014 sind die bis April 2015 in IPV eingepflegten rückwirkenden Änderungen eingeflossen.

Grundgesamtheit

Basis der Austrittsauswertung ist die Grundgesamtheit: Die Grundgesamtheit umfasst Beschäftigte des unmittelbaren Landesdienstes, die im IPV-Abrechnungsmodul geführt werden, und zwar der

- Hauptverwaltung und der
- Bezirksverwaltungen.

Einbezogen sind die Beurlaubten und die geringfügig Beschäftigten. Die Beschäftigten des Verfassungsgerichtshofes werden der Hauptverwaltung zugeordnet.

Nicht enthalten in der Grundgesamtheit sind die Beschäftigten

- der Verwaltung des Abgeordnetenhauses
- des Rechnungshofes
- des Berliner Beauftragten für Datenschutz und Informationsfreiheit
- der Betriebe nach § 26 LHO
- der Eigenbetriebe
- in Ausbildung.

Genauigkeit

Die Qualität der Personalstrukturstatistik hängt wesentlich davon ab, wie die aus IPV erhobenen Merkmale vor Ort gepflegt werden. Sofern die Merkmale bedeutsam für die Bezügezahlung sind, sind sie als zuverlässig anzusehen.

Hinsichtlich der Austrittsgründe liegen vereinzelt Anhaltspunkte für eine uneinheitliche Datenpflege vor. Näheres siehe hierzu unter *Austrittsgründe*.

Zeitliche Vergleichbarkeit

Bei einem Vergleich der Auswertungsergebnisse über die Zeit sind mögliche Veränderungen der Grundgesamtheit u. a. durch Ein- und Ausgliederungen von Behörden/Bereichen in den bzw. aus dem unmittelbaren Landesdienst Berlin zu berücksichtigen.

Geheimhaltung und Datenschutz

Nach § 16 LStatG sind Einzelangaben grundsätzlich geheim zu halten, soweit durch besondere Rechtsvorschriften nichts anderes bestimmt ist.

Merkmale

Altersgruppen

Es wird das Alter herangezogen, das von den ausgetretenen Beschäftigten im Berichtsjahr erreicht wurde.

Ausgewählte Bereiche

Die ausgewiesenen Bereiche der Hauptverwaltung entsprechen dem bisherigen sog. Einstellungskorridor.

Austritte

Jeder Austritt eines Beschäftigten aus der Grundgesamtheit heraus, wird als ein Austrittsfall betrachtet. Folgende Fallkonstellationen können auftreten:

- Austritt aus dem IPV-Datenbestand
- Wechsel in ein Ausbildungsverhältnis
- Wechsel innerhalb des IPV-Datenbestandes in eine Organisationseinheit, die nicht zur Grundgesamtheit gehört.

Ein Behördenwechsel innerhalb der Grundgesamtheit, ist dagegen kein Austrittsfall im Sinne der hier vorliegenden Analyse.

Innerhalb eines Berichtsjahres sind mehrere Austritte eines Beschäftigten denkbar, z.B. auf Grund befristeter Verträge. D. h. ein/e Beschäftigte/-r kann mehrere Austrittsfälle erzeugen. Somit entspricht die Anzahl der Austritte nicht der Anzahl der unterschiedlichen Beschäftigten.

Nicht alle Austrittsfälle konnten strukturell oder organisatorisch zugeordnet werden, da die entsprechenden Angaben der Herkunftsorganisation in den IPV-Datensätzen teils nach dem Austritt nicht oder nicht mehr enthalten sind.

Die Ermittlung von Vollzeitäquivalenten für die Austrittsanalyse ist derzeit aus methodischen Gründen nicht möglich. Ob es eine methodisch/technische Lösung hierfür gibt, ist weiteren Entwicklungsarbeiten vorbehalten.

Die Ergebnisse beinhalten die binnen eines Kalenderjahres erfolgten Austritte. Die Zahlen zum Personalbestand beziehen sich dagegen immer auf einen Berichtsmonat. Auf Grund dieser unterschiedlichen Bezugsgrößen ist ein Verhältnisbildung zwischen beiden Zahlen methodisch nicht geraten.

Zeichenerklärung

- nichts vorhanden
- Zahlenwert unbekannt oder geheim zu halten

Austrittsgründe

Zur Erreichung einer besseren Übersichtlichkeit wurden die Austrittsgründe in Kategorien gruppiert. Die Ziffern geben die entsprechenden IPV-Schlüsselnummern an:

Altersgrenze	1005	Altersgrenze Arbeitnehmer/-innen
	1011	Altersgrenze Beamter/-in
Vorgezogene Altersgrenze	1006	vorgezogenes Altersruhegeld
	1012	Versetzung in den Ruhestand, Alter \geq 60 Jahre
Krankheitsbedingt	1007	Erwerbsunfähigkeit Arbeitnehmer/-innen
	1012	Versetzung in den Ruhestand, Alter $<$ 60 Jahre
	1013	Dienstunfähigkeit Beamter/-in
	1014	Ableben Arbeitnehmer/-in
	1015	Ableben Beamte/-in mit Hinterbliebenen Versorgung
	1016	Ableben Beamte/in ohne Hinterbliebenen Versorgung
Vertragsablauf	1014	Vertragsablauf
Kündigung/Entlassung	1001	Kündigung durch Arbeitnehmer/-in
	1002	Kündigung durch Arbeitgeber
	1003	Auflösungsvertrag
	1010	Entlassung Beamter/-in
Versetzung	1009	Versetzung Beamter/-in
	1019	Versetzung Arbeitnehmer/-in
Sonstige Gründe/Unbekannt	- alle sonstigen Austrittsgründe	
	- Wechsel aus der Grundgesamtheit in eine Organisationseinheit, die nicht zur Grundgesamtheit gehört	
	- Wechsel aus der Grundgesamtheit in ein Ausbildungsverhältnis	
	- unbekannte Austrittsgründe	

Hinsichtlich der Austrittsgründe liegen der Statistikstelle vereinzelt Anhaltspunkte für eine uneinheitliche Datenpflege vor. Offensichtlich ist dies beim Austrittsgrund *Dienstunfähigkeit*, der von einzelnen Behörden nicht genutzt wird. Stattdessen findet dort der Grund *Versetzung in den Ruhestand* verstärkt

Anwendung. Die Statistikstelle hat für diese Fälle methodisch festgelegt, Versetzungen in den Ruhestand von Beschäftigten in einem Alter von unter 60 Jahren als *krankheitsbedingt* einzuordnen.

Einstufung / Laufbahngruppe

Die Einstufung gibt die jeweilige Besoldungs-, Vergütungs-, Lohn- bzw. Entgeltgruppe der oder des Beschäftigten an. Die Einstufung wird den Laufbahngruppen höherer, gehobener, mittlerer und einfacher Dienst zugeordnet.

Einzelplan

Oberste Gliederungsebene der Organisationsstruktur nach der Haushaltssystematik des Landes; entspricht für die Hauptverwaltung im Wesentlichen der Ressortverteilung.

Statusgruppe

Die Statusgruppe gibt das Rechtsverhältnis der Beschäftigten zum Land Berlin an. Zur Gruppe der Beamten werden die Beschäftigten im Beamtenverhältnis bzw. in einem beamtenähnlichen Status (Mitglieder des Senats, Richterinnen und Richter) gerechnet. Zur Gruppe der Arbeitnehmerinnen und Arbeitnehmer gehören Beschäftigte mit einem Arbeitsvertrag.

Austrittsfälle seit 2012



1 Austrittsfälle¹ aus dem unmittelbaren Landesdienst Berlin seit 2012 nach ausgewählten
Strukturmerkmalen

Merkmal	Austrittsfälle				
	2012	2013	2014	2015	2016
	absolut				
Insgesamt	7 108	7 301	7 494	7 348	8 246
Verwaltungsbereiche					
Hauptverwaltung	5 599	5 621	5 662	5 805	6 344
Bezirksverwaltungen	1 264	1 476	1 603	1 412	1 734
Nicht zuzuordnen	245	204	229	131	168
Statusgruppe					
Beamte/Beamtinnen	2 722	2 908	2 689	2 713	2 863
Arbeitnehmer/-innen	4 141	4 189	4 576	4 504	5 215
Nicht zuzuordnen	245	204	229	131	168
Laufbahngruppe²					
Höherer Dienst	1 339	1 360	1 343	1 439	1 627
Gehobener Dienst	3 250	3 312	3 450	3 509	4 019
Mittlerer Dienst	1 757	1 788	1 866	1 878	1 763
Einfacher Dienst	366	482	479	286	554
Sonstige ³	151	155	127	105	115
Nicht zuzuordnen	245	204	229	131	168
Austrittsgründe					
Altersgrenze	1 543	1 528	1 716	1 809	1 632
Vorgezogene Altersgrenze	1 027	1 117	1 176	1 188	1 223
Krankheitsbedingt	1 187	1 244	901	845	862
Kündigung, Entlassung	715	761	910	1 136	1 410
Versetzung	166	262	223	206	252
Vertragsablauf	2 088	2 053	2 165	1 848	2 333
Sonstiger Grund, unbekannt	382	336	403	316	534
Geschlecht					
Männlich	3 019	3 011	3 157	3 106	3 397
Weiblich	4 089	4 290	4 337	4 242	4 849
Altersgruppen					
von ... bis unter ... Jahre					
unter 25	191	232	209	163	251
25 - 30	553	516	548	608	732
30 - 35	572	547	562	541	713
35 - 40	380	370	441	444	550
40 - 45	395	355	343	296	376
45 - 50	443	436	403	382	419
50 - 55	474	433	422	321	432
55 - 60	503	528	433	366	427
60 - 64	1 538	1 556	1 467	1 493	1 596
64 und älter	2 059	2 328	2 666	2 734	2 750

Noch 1: Austrittsfälle¹ aus dem unmittelbaren Landesdienst Berlin seit 2012 nach ausgewählten
 Strukturmerkmalen

Merkmal	Austrittsfälle				
	2012	2013	2014	2015	2016
	%				
Insgesamt	100	100	100	100	100
Verwaltungsbereiche					
Hauptverwaltung	78,8	77,0	75,6	79,0	76,9
Bezirksverwaltungen	17,8	20,2	21,4	19,2	21,0
Nicht zuzuordnen	3,4	2,8	3,1	1,8	2,0
Statusgruppe					
Beamte/Beamtinnen	38,3	39,8	35,9	36,9	34,7
Arbeitnehmer/-innen	58,3	57,4	61,1	61,3	63,2
Nicht zuzuordnen	3,4	2,8	3,1	1,8	2,0
Laufbahngruppe²					
Höherer Dienst	18,8	18,6	17,9	19,6	19,7
Gehobener Dienst	45,7	45,4	46,0	47,8	48,7
Mittlerer Dienst	24,7	24,5	24,9	25,6	21,4
Einfacher Dienst	5,1	6,6	6,4	3,9	6,7
Sonstige ³	2,1	2,1	1,7	1,4	1,4
Nicht zuzuordnen	3,4	2,8	3,1	1,8	2,0
Austrittsgründe					
Altersgrenze	21,7	20,9	22,9	24,6	19,8
Vorgezogene Altersgrenze	14,4	15,3	15,7	16,2	14,8
Krankheitsbedingt	16,7	17,0	12,0	11,5	10,5
Kündigung, Entlassung	10,1	10,4	12,1	15,5	17,1
Versetzung	2,3	3,6	3,0	2,8	3,1
Vertragsablauf	29,4	28,1	28,9	25,1	28,3
Sonstiger Grund, unbekannt	5,4	4,6	5,4	4,3	6,5
Geschlecht					
Männlich	42,5	41,2	42,1	42,3	41,2
Weiblich	57,5	58,8	57,9	57,7	58,8
Altersgruppen					
von ... bis unter ... Jahre					
unter 25	2,7	3,2	2,8	2,2	3,0
25 - 30	7,8	7,1	7,3	8,3	8,9
30 - 35	8,0	7,5	7,5	7,4	8,6
35 - 40	5,3	5,1	5,9	6,0	6,7
40 - 45	5,6	4,9	4,6	4,0	4,6
45 - 50	6,2	6,0	5,4	5,2	5,1
50 - 55	6,7	5,9	5,6	4,4	5,2
55 - 60	7,1	7,2	5,8	5,0	5,2
60 - 64	21,6	21,3	19,6	20,3	19,4
64 und älter	29,0	31,9	35,6	37,2	33,3

¹ Mehrfachaustritte von Beschäftigten möglich

² Einteilung in Laufbahngruppen nach altem Recht, d.h. vor Inkrafttreten des 2. DRÄndG

³ Beschäftigte, deren Einstufung in der IPV nicht den aufgeführten Entgeltgruppen entspricht.

1 Austrittsfälle¹ aus dem unmittelbaren Landesdienst Berlin seit 2012 nach ...

... Austrittsgründen

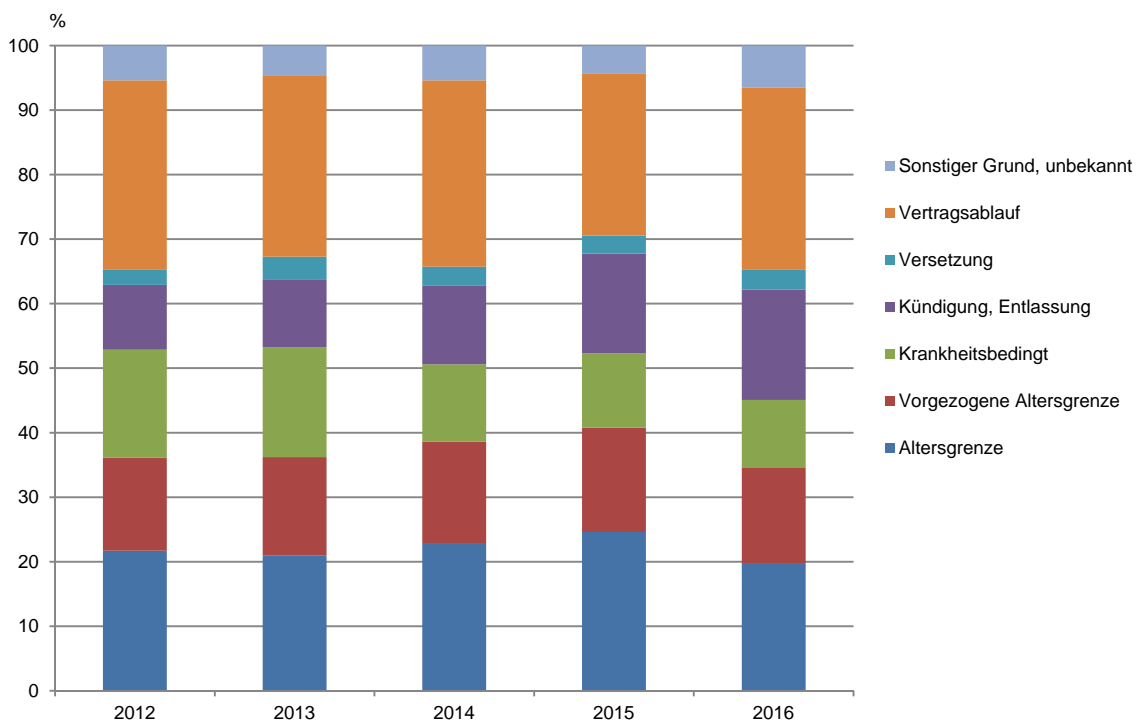
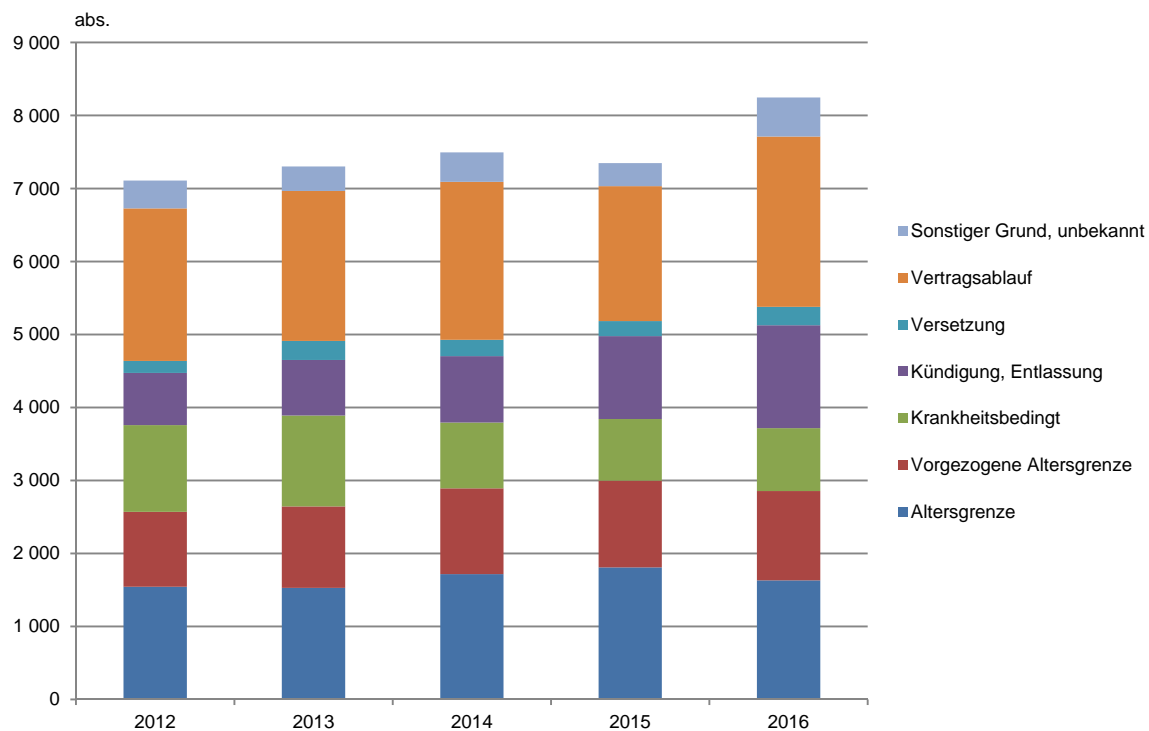

Noch 1: Austrittsfälle¹ aus dem unmittelbaren Landesdienst Berlin seit 2012 nach ...

... Altersgruppen

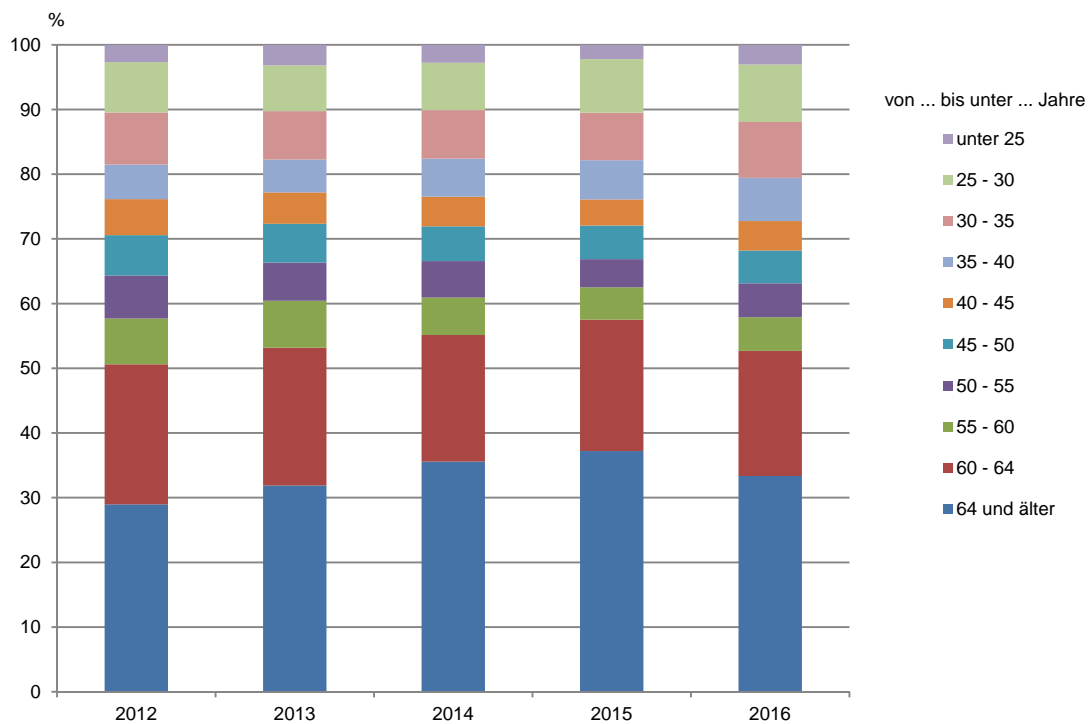
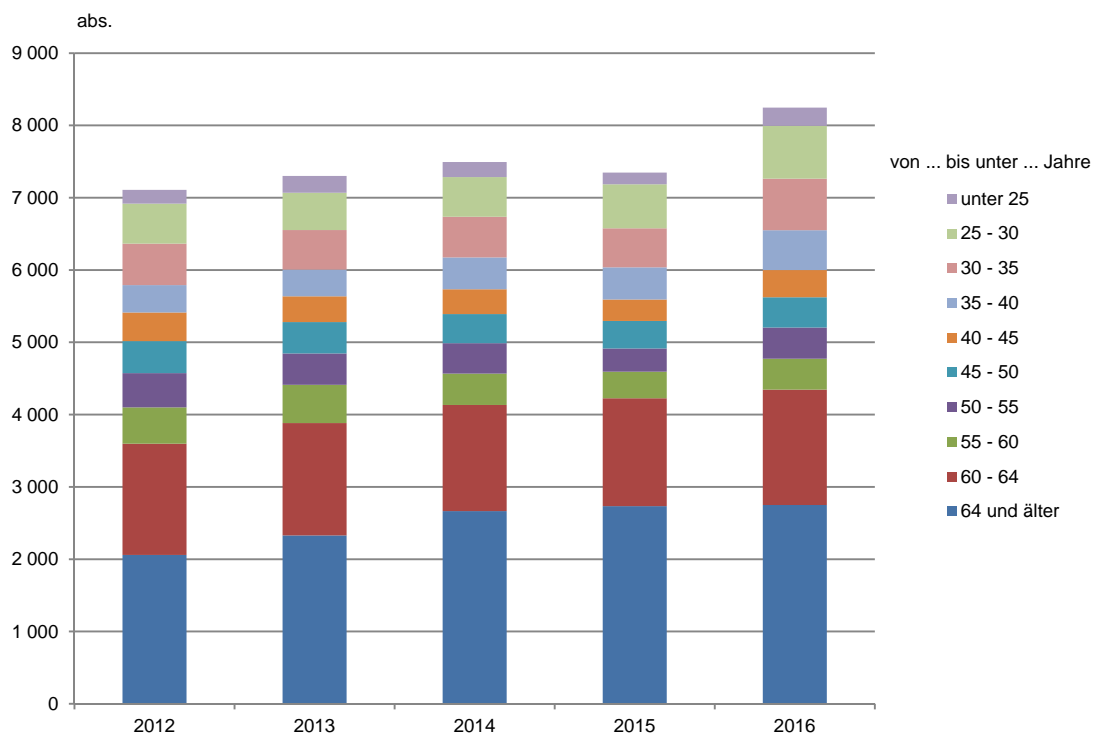

¹ Mehrfachaustritte von Beschäftigten möglich

Austrittsfälle ohne Vertragsablauf seit 2012



2.1: Austrittsfälle^{1,2} ohne Vertragsablauf aus dem unmittelbaren Landesdienst Berlin seit 2012 nach ...

Merkmal	Austrittsfälle ohne Vertragsablauf				
	2012	2013	2014	2015	2016
absolut					
Insgesamt	5 020	5 248	5 329	5 500	5 913
Verwaltungsbereiche					
Hauptverwaltung	3 833	4 065	3 968	4 183	4 539
Bezirksverwaltungen	942	979	1 132	1 186	1 206
Nicht zuzuordnen	245	204	229	131	168
Statusgruppe					
Beamte/Beamtinnen	2 719	2 906	2 687	2 707	2 862
Arbeitnehmer/-innen	2 056	2 138	2 413	2 662	2 883
Nicht zuzuordnen	245	204	229	131	168
Laufbahngruppe²					
Höherer Dienst	906	1 028	1 034	1 122	1 164
Gehobener Dienst	2 294	2 406	2 436	2 468	2 756
Mittlerer Dienst	1 368	1 400	1 423	1 546	1 573
Einfacher Dienst	180	201	194	185	196
Sonstige ³	27	9	13	48	56
Nicht zuzuordnen	245	204	229	131	168
Austrittsgründe					
Altersgrenze	1 543	1 528	1 716	1 809	1 632
Vorgezogene Altersgrenze	1 027	1 117	1 176	1 188	1 223
Krankheitsbedingt	1 187	1 244	901	845	862
Kündigung, Entlassung	715	761	910	1 136	1 410
Versetzung	166	262	223	206	252
Sonstiger Grund, unbekannt	382	336	403	316	534
Geschlecht					
Männlich	2 136	2 143	2 264	2 292	2 404
Weiblich	2 884	3 105	3 065	3 208	3 509
Altersgruppen					
von ... bis unter ... Jahre					
unter 25	45	60	52	76	113
25 - 30	137	166	172	219	266
30 - 35	167	200	213	252	374
35 - 40	169	178	201	206	281
40 - 45	217	185	170	168	213
45 - 50	275	289	234	225	244
50 - 55	337	313	286	231	286
55 - 60	419	406	308	269	293
60 - 64	1 471	1 479	1 375	1 442	1 518
64 und älter	1 783	1 972	2 318	2 412	2 325

Noch 2.1: Austrittsfälle^{1,2} ohne Vertragsablauf aus dem unmittelbaren Landesdienst Berlin seit 2012 nach ...

Merkmal	Austrittsfälle ohne Vertragsablauf				
	2012	2013	2014	2015	2016
	%				
Insgesamt	100	100	100	100	100
Verwaltungsbereiche					
Hauptverwaltung	76,4	77,5	74,5	76,1	76,8
Bezirksverwaltungen	18,8	18,7	21,2	21,6	20,4
Nicht zuzuordnen	4,9	3,9	4,3	2,4	2,8
Statusgruppe					
Beamte/Beamtinnen	54,2	55,4	50,4	49,2	48,4
Arbeitnehmer/-innen	41,0	40,7	45,3	48,4	48,8
Nicht zuzuordnen	4,9	3,9	4,3	2,4	2,8
Laufbahngruppe²					
Höherer Dienst	18,0	19,6	19,4	20,4	19,7
Gehobener Dienst	45,7	45,8	45,7	44,9	46,6
Mittlerer Dienst	27,3	26,7	26,7	28,1	26,6
Einfacher Dienst	3,6	3,8	3,6	3,4	3,3
Sonstige ³	0,5	0,2	0,2	0,9	0,9
Nicht zuzuordnen	4,9	3,9	4,3	2,4	2,8
Austrittsgründe					
Altersgrenze	30,7	29,1	32,2	32,9	27,6
Vorgezogene Altersgrenze	20,5	21,3	22,1	21,6	20,7
Krankheitsbedingt	23,6	23,7	16,9	15,4	14,6
Kündigung, Entlassung	14,2	14,5	17,1	20,7	23,8
Versetzung	3,3	5,0	4,2	3,7	4,3
Sonstiger Grund, unbekannt	7,6	6,4	7,6	5,7	9,0
Geschlecht					
Männlich	42,5	40,8	42,5	41,7	40,7
Weiblich	57,5	59,2	57,5	58,3	59,3
Altersgruppen					
von ... bis unter ... Jahre					
unter 25	0,9	1,1	1,0	1,4	1,9
25 - 30	2,7	3,2	3,2	4,0	4,5
30 - 35	3,3	3,8	4,0	4,6	6,3
35 - 40	3,4	3,4	3,8	3,7	4,8
40 - 45	4,3	3,5	3,2	3,1	3,6
45 - 50	5,5	5,5	4,4	4,1	4,1
50 - 55	6,7	6,0	5,4	4,2	4,8
55 - 60	8,3	7,7	5,8	4,9	5,0
60 - 64	29,3	28,2	25,8	26,2	25,7
64 und älter	35,5	37,6	43,5	43,9	39,3

¹ Mehrfachaustritte von Beschäftigten möglich

² Einteilung in Laufbahngruppen nach altem Recht, d.h. vor Inkrafttreten des 2. DRÄndG

³ Beschäftigte, deren Einstufung in der IPV nicht den aufgeführten Entgeltgruppen entspricht.

2.1: Austrittsfälle^{1,2} ohne Vertragsablauf aus dem unmittelbaren Landesdienst Berlin seit 2012 nach ...

... Verwaltungsbereichen

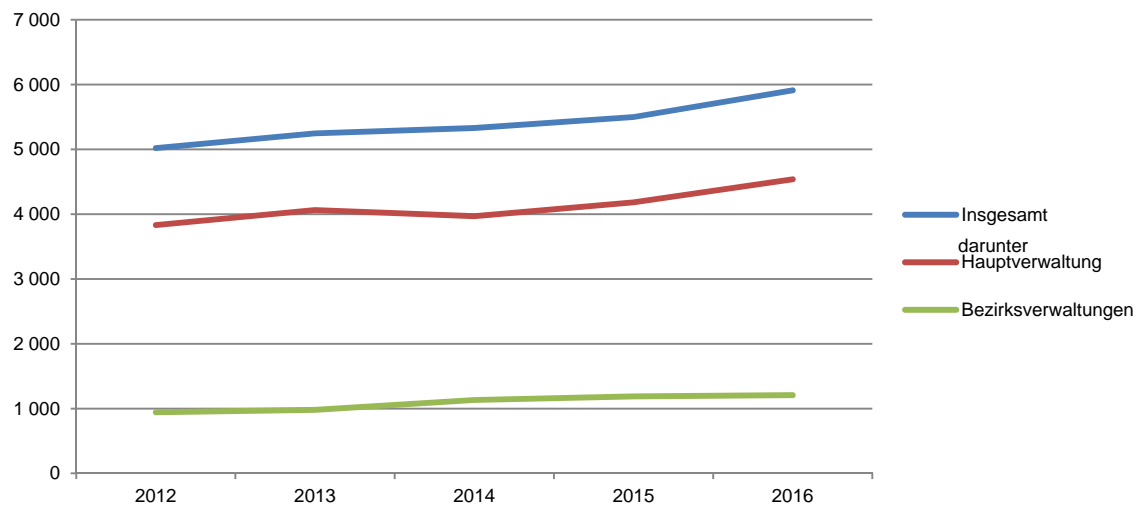

... Statusgruppen

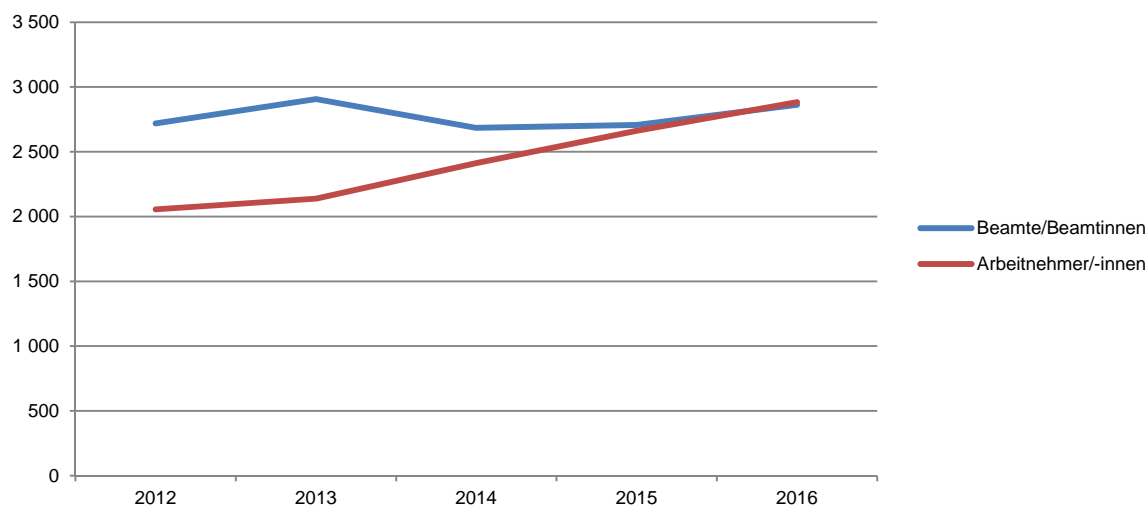

... Laufbahngruppen³

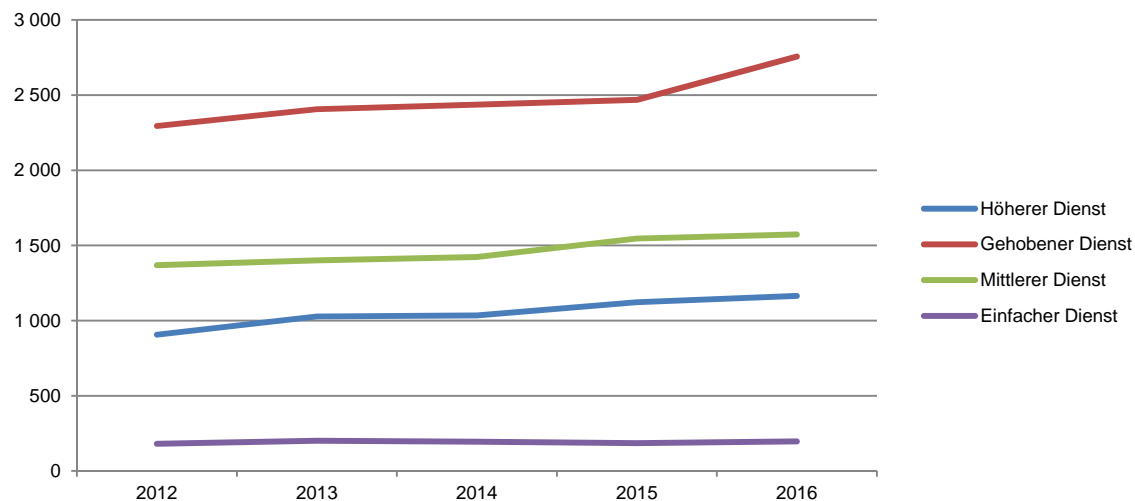

Noch 2.1: Austrittsfälle^{1,2} ohne Vertragsablauf aus dem unmittelbaren Landesdienst Berlin seit 2012 nach ...

... Austrittsgründen

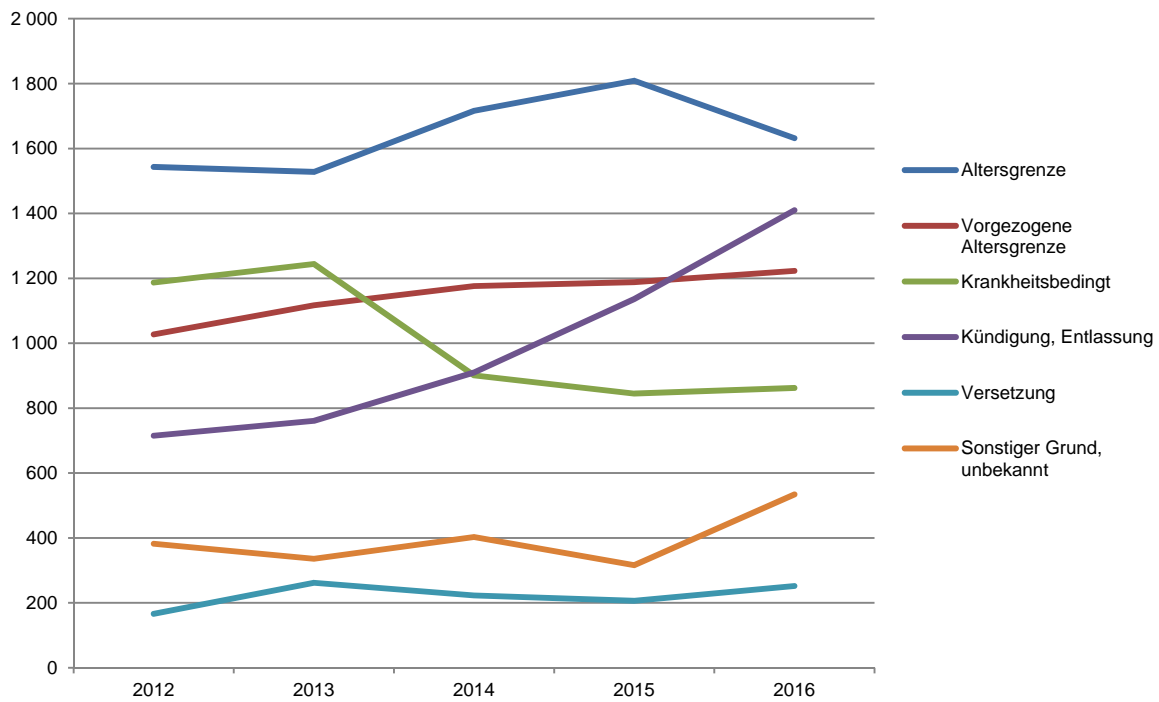

... Altersgruppen

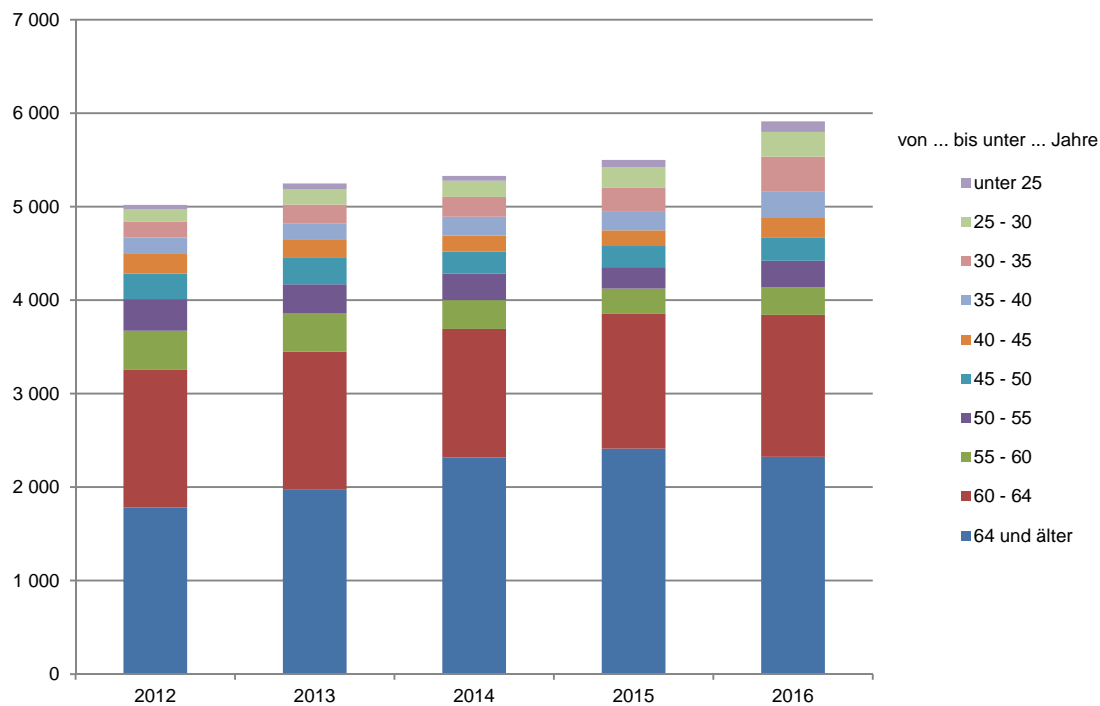

¹ Mehrfachaustritte von Beschäftigten möglich

² Ohne Austrittsfälle, die nicht zuzuordnen sind

³ Einteilung in Laufbahngruppen nach altem Recht, d.h. vor Inkrafttreten des 2. DRÄndG

2.2 Austrittsfälle¹ ohne Vertragsablauf aus dem unmittelbaren Landesdienst Berlin seit 2012 nach
Statusgruppen und Einstufung

Statusgruppe ----- Einstufung	Austrittsfälle ohne Vertragsablauf				
	2012	2013	2014	2015	2016

absolut

Beamte/Beamtinnen	2 719	2 906	2 687	2 707	2 862
Sen 3, Sen 2, Sen 1	6	-	-	2	-
B 9, B 8, B 7, B 6, B 5	16	8	5	5	13
B 4, B 3, B 2	9	9	12	9	28
R 8, R 6, R 5	1	1	-	1	1
R 4, R 3	3	7	11	9	8
R 2, R 1	44	44	44	44	32
A 16Z, A 16, C 3	38	36	24	50	28
A 15	118	159	154	131	124
A 14	84	76	66	77	85
A 13	299	349	295	318	312
A 16 gD, A 15 gD	9	12	17	14	24
A 14 gD	32	42	31	33	26
A 13 gD	400	439	415	359	366
A13Z, A13S	96	89	86	94	109
A 12	426	537	514	464	478
A 11	256	268	237	263	299
A 10	280	220	213	248	259
A 9	135	155	133	127	169
A 9Z	27	18	29	45	38
A 9S	117	115	97	103	113
A 8	164	151	166	171	180
A 7	105	121	91	102	131
A 6	41	34	28	21	33
A 6S, A 5S	3	2	-	7	-
A 5, A 4	10	14	16	10	6
Sonstige ³	-	-	3	-	-

%

Beamte/Beamtinnen	100	100	100	100	100
Sen 3, Sen 2, Sen 1	0,2	-	-	0,1	-
B 9, B 8, B 7, B 6, B 5	0,6	0,3	0,2	0,2	0,5
B 4, B 3, B 2	0,3	0,3	0,4	0,3	1,0
R 8, R 6, R 5	0,0	0,0	-	0,0	0,0
R 4, R 3	0,1	0,2	0,4	0,3	0,3
R 2, R 1	1,6	1,5	1,6	1,6	1,1
A 16Z, A 16, C 3	1,4	1,2	0,9	1,8	1,0
A 15	4,3	5,5	5,7	4,8	4,3
A 14	3,1	2,6	2,5	2,8	3,0
A 13	11,0	12,0	11,0	11,7	10,9
A 16 gD, A 15 gD	0,3	0,4	0,6	0,5	0,8
A 14 gD	1,2	1,4	1,2	1,2	0,9
A 13 gD	14,7	15,1	15,4	13,3	12,8
A13Z, A13S	3,5	3,1	3,2	3,5	3,8
A 12	15,7	18,5	19,1	17,1	16,7
A 11	9,4	9,2	8,8	9,7	10,4
A 10	10,3	7,6	7,9	9,2	9,0
A 9	5,0	5,3	4,9	4,7	5,9
A 9Z	1,0	0,6	1,1	1,7	1,3
A 9S	4,3	4,0	3,6	3,8	3,9
A 8	6,0	5,2	6,2	6,3	6,3
A 7	3,9	4,2	3,4	3,8	4,6
A 6	1,5	1,2	1,0	0,8	1,2
A 6S, A 5S	0,1	0,1	-	0,3	-
A 5, A 4	0,4	0,5	0,6	0,4	0,2
Sonstige ³	-	-	0,1	-	-

Noch 2.2 Austrittsfälle¹ ohne Vertragsablauf aus dem unmittelbaren Landesdienst Berlin seit 2012 nach
Statusgruppen und Einstufung

Statusgruppe ----- Einstufung ²	Austrittsfälle ohne Vertragsablauf				
	2012	2013	2014	2015	2016

absolut

Arbeitnehmer/-innen	2 056	2 138	2 413	2 662	2 883
Außertariflich, E 15 Ü	6	9	6	13	13
E 15	22	23	35	34	38
E 14	83	69	95	91	96
E 13 Ü	5	15	11	10	6
E 13	172	223	276	328	380
E 12	41	43	43	45	59
E 11	172	150	205	216	273
E 10	85	82	95	121	137
E 9	390	371	443	483	557
E 8	246	279	266	333	340
E 7	12	14	36	21	19
E 6	332	356	386	399	405
E 5	274	300	315	340	299
E 4	21	25	35	34	46
E 3	93	83	81	90	99
E 2 Ü	20	21	22	19	16
E 2, E 1	29	51	39	24	27
E 9c, E 9b, E 8a, E 7a, E 4a, E 3a	26	15	11	13	17
Sonstige ³	27	9	13	48	56

%

Arbeitnehmer/-innen	100	100	100	100	100
Außertariflich, E 15 Ü	0,3	0,4	0,2	0,5	0,5
E 15	1,1	1,1	1,5	1,3	1,3
E 14	4,0	3,2	3,9	3,4	3,3
E 13 Ü	0,2	0,7	0,5	0,4	0,2
E 13	8,4	10,4	11,4	12,3	13,2
E 12	2,0	2,0	1,8	1,7	2,0
E 11	8,4	7,0	8,5	8,1	9,5
E 10	4,1	3,8	3,9	4,5	4,8
E 9	19,0	17,4	18,4	18,1	19,3
E 8	12,0	13,0	11,0	12,5	11,8
E 7	0,6	0,7	1,5	0,8	0,7
E 6	16,1	16,7	16,0	15,0	14,0
E 5	13,3	14,0	13,1	12,8	10,4
E 4	1,0	1,2	1,5	1,3	1,6
E 3	4,5	3,9	3,4	3,4	3,4
E 2 Ü	1,0	1,0	0,9	0,7	0,6
E 2, E 1	1,4	2,4	1,6	0,9	0,9
E 9c, E 9b, E 8a, E 7a, E 4a, E 3a	1,3	0,7	0,5	0,5	0,6
Sonstige ³	1,3	0,4	0,5	1,8	1,9

¹ Mehrfachaustritte von Beschäftigten möglich

² Vergütungs- bzw. Lohngruppen wurden den vergleichbaren Entgeltgruppen zugeordnet.

³ Beschäftigte, deren Einstufung in der IPV nicht den aufgeführten Vergütungs-, Lohn- bzw. Entgelt- oder Besoldungsgruppen entspricht.

2.2 Austrittsfälle¹ ohne Vertragsablauf aus dem unmittelbaren Landesdienst Berlin seit 2012 nach ...

... Einstufung von Beamten/Beamtinnen

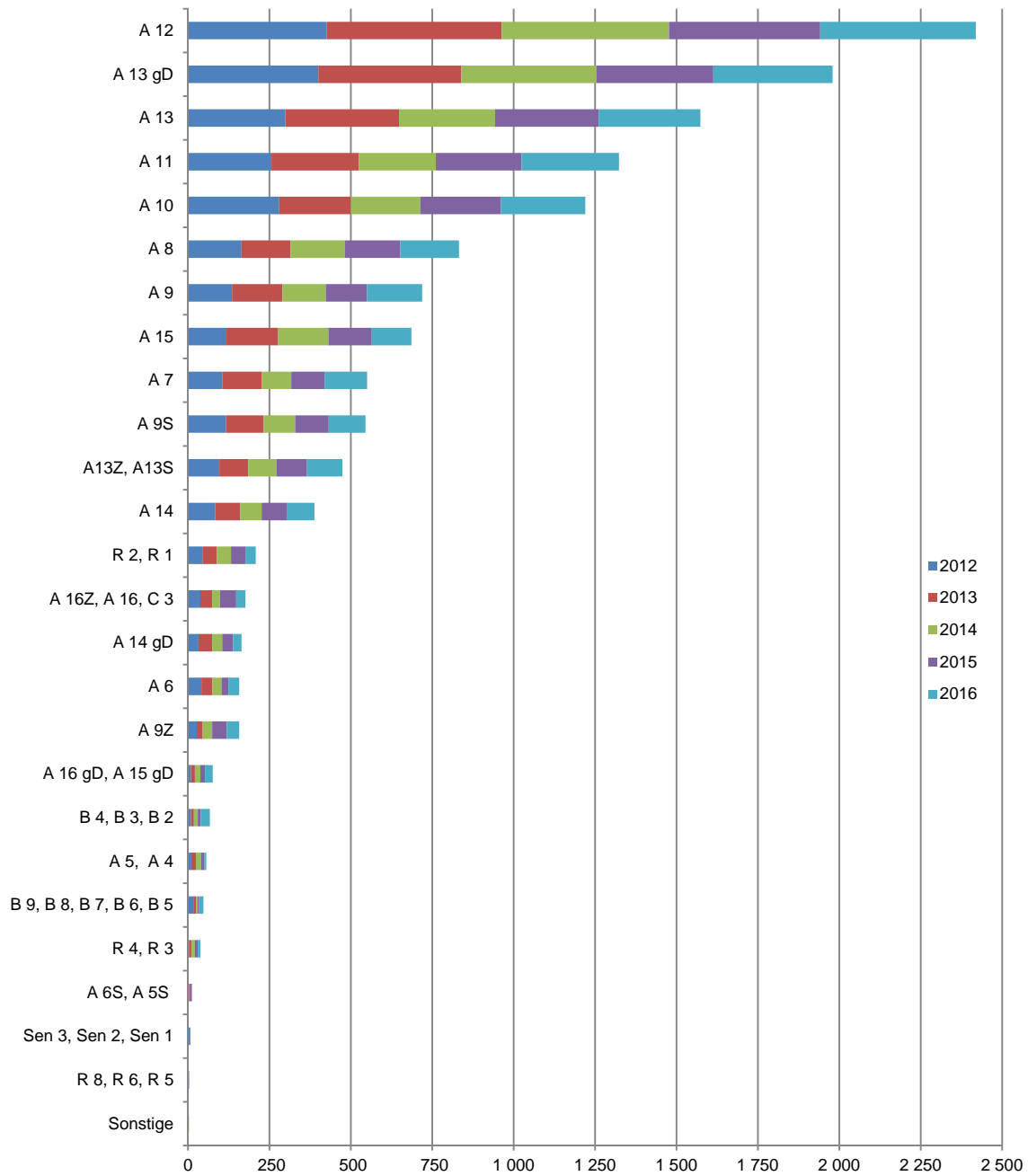

Noch 2.2 Austrittsfälle¹ ohne Vertragsablauf aus dem unmittelbaren Landesdienst Berlin seit 2012 nach ...

... Einstufung² von Arbeitnehmer/-innen

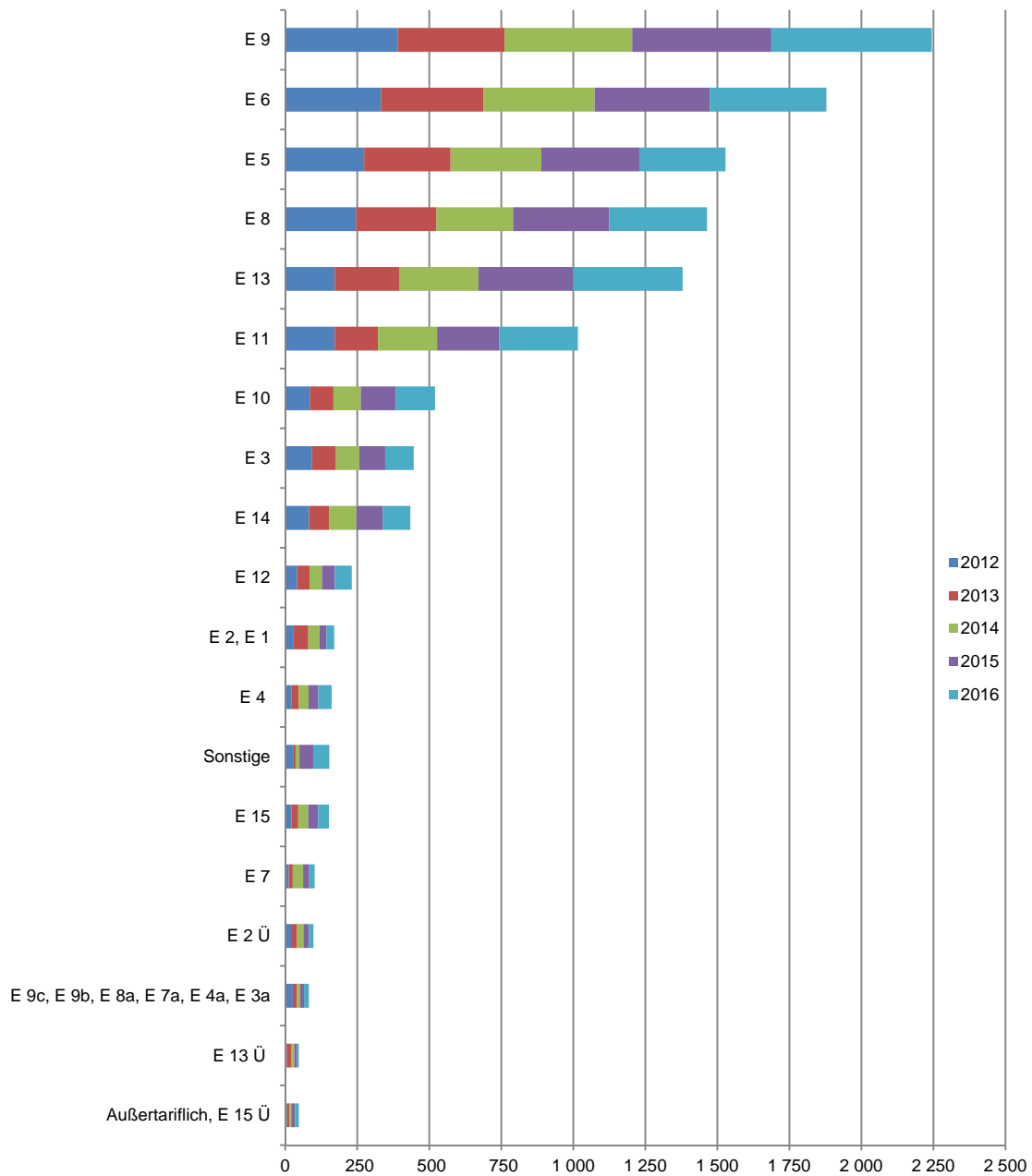

¹ Mehrfachaustritte von Beschäftigten möglich

² Vergütungs- bzw. Lohngruppen wurden den vergleichbaren Entgeltgruppen zugeordnet; Beschäftigte, deren Einstufung in der IPV nicht den aufgeführten Vergütungs-, Lohn- bzw. Entgeltgruppen entspricht, wurden der Gruppe Sonstige zugeordnet.

2.3 Austrittsfälle¹ ohne Vertragsablauf aus dem unmittelbaren Landesdienst Berlin seit 2012 nach Austrittsgründen ...

... Altersgrenze

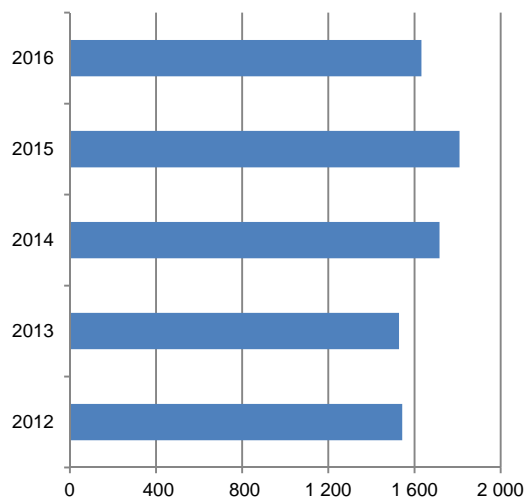

... vorgezogene Altersgrenze

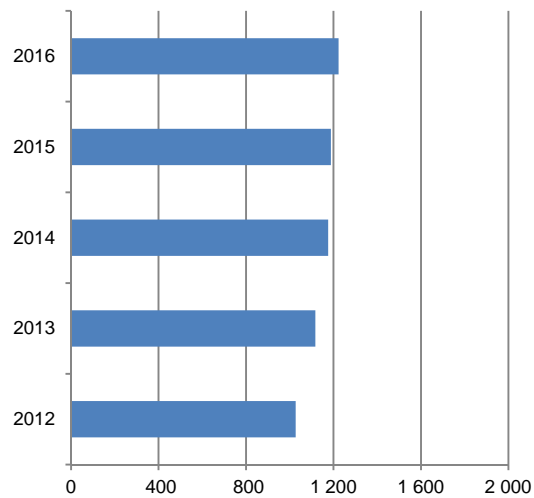

... krankheitsbedingt

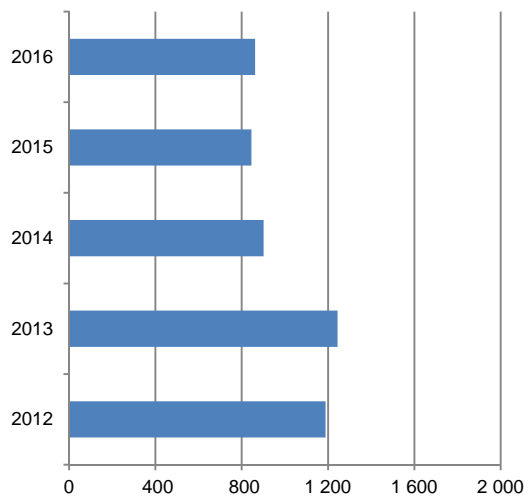

... Kündigung, Entlassung

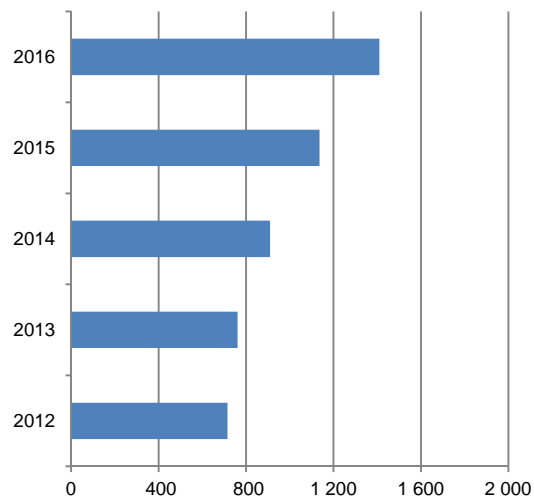

... Versetzung

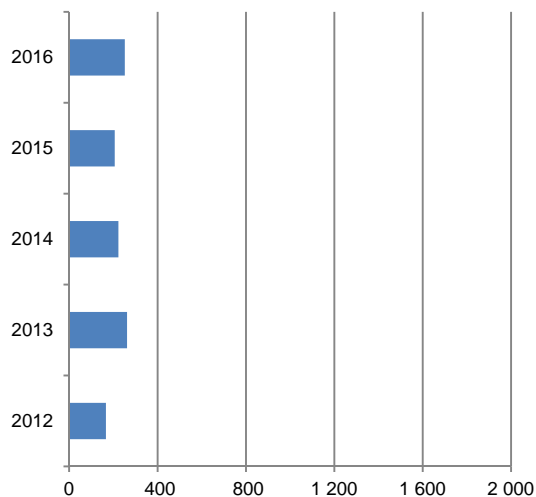

... sonstiger Grund, unbekannt

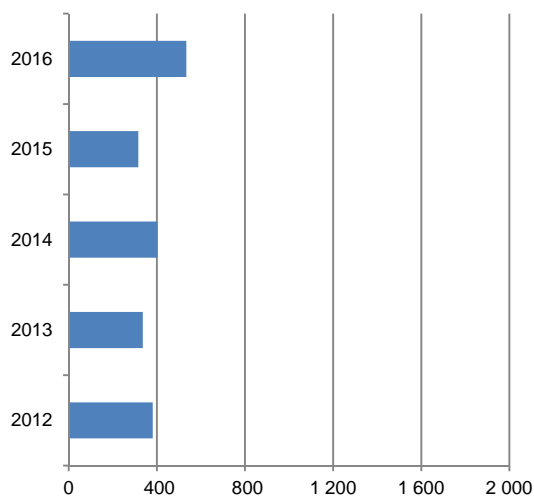

¹ Mehrfachaustritte von Beschäftigten möglich

2.3 Austrittsfälle¹ ohne Vertragsablauf aus dem unmittelbaren Landesdienst Berlin seit 2012 nach
Statusgruppen und Austrittsgründen

Statusgruppe ----- Austrittsgrund	Austrittsfälle ohne Vertragsablauf				
	2012	2013	2014	2015	2016
absolut					
Insgesamt	5 020	5 248	5 329	5 500	5 913
Altersgrenze	1 543	1 528	1 716	1 809	1 632
Vorgezogene Altersgrenze	1 027	1 117	1 176	1 188	1 223
Krankheitsbedingt	1 188	1 244	901	845	862
Kündigung, Entlassung	715	761	910	1 136	1 410
Versetzung	166	262	223	206	252
Sonstiger Grund, unbekannt	381	336	403	316	534
Beamte/Beamtinnen	2 719	2 906	2 687	2 707	2 862
Altersgrenze	806	817	910	1 021	948
Vorgezogene Altersgrenze	742	826	859	804	842
Krankheitsbedingt	884	969	668	590	635
Kündigung, Entlassung	76	56	55	57	83
Versetzung	145	184	161	196	246
Sonstiger Grund, unbekannt	66	54	34	39	108
Arbeitnehmer/-innen	2 056	2 138	2 413	2 662	2 883
Altersgrenze	737	711	806	788	684
Vorgezogene Altersgrenze	285	291	317	384	381
Krankheitsbedingt	303	275	233	255	227
Kündigung, Entlassung	639	705	855	1 079	1 327
Versetzung	21	78	62	10	6
Sonstiger Grund, unbekannt	71	78	140	146	258
Nicht zuzuordnen	245	204	229	131	168
%					
Insgesamt	100	100	100	100	100
Altersgrenze	30,7	29,1	32,2	32,9	27,6
Vorgezogene Altersgrenze	20,5	21,3	22,1	21,6	20,7
Krankheitsbedingt	23,7	23,7	16,9	15,4	14,6
Kündigung, Entlassung	14,2	14,5	17,1	20,7	23,8
Versetzung	3,3	5,0	4,2	3,7	4,3
Sonstiger Grund, unbekannt	7,6	6,4	7,6	5,7	9,0
Beamte/Beamtinnen	100	100	100	100	100
Altersgrenze	29,6	28,1	33,9	37,7	33,1
Vorgezogene Altersgrenze	27,3	28,4	32,0	29,7	29,4
Krankheitsbedingt	32,5	33,3	24,9	21,8	22,2
Kündigung, Entlassung	2,8	1,9	2,0	2,1	2,9
Versetzung	5,3	6,3	6,0	7,2	8,6
Sonstiger Grund, unbekannt	2,4	1,9	1,3	1,4	3,8
Arbeitnehmer/-innen	100	100	100	100	100
Altersgrenze	35,8	33,3	33,4	29,6	23,7
Vorgezogene Altersgrenze	13,9	13,6	13,1	14,4	13,2
Krankheitsbedingt	14,7	12,9	9,7	9,6	7,9
Kündigung, Entlassung	31,1	33,0	35,4	40,5	46,0
Versetzung	1,0	3,6	2,6	0,4	0,2
Sonstiger Grund, unbekannt	3,5	3,6	5,8	5,5	8,9

¹ Mehrfachaustritte von Beschäftigten möglich

2.4 Austrittsfälle¹ ohne Vertragsablauf aus dem unmittelbaren Landesdienst Berlin seit 2012 nach
Einzelplänen der Hauptverwaltung

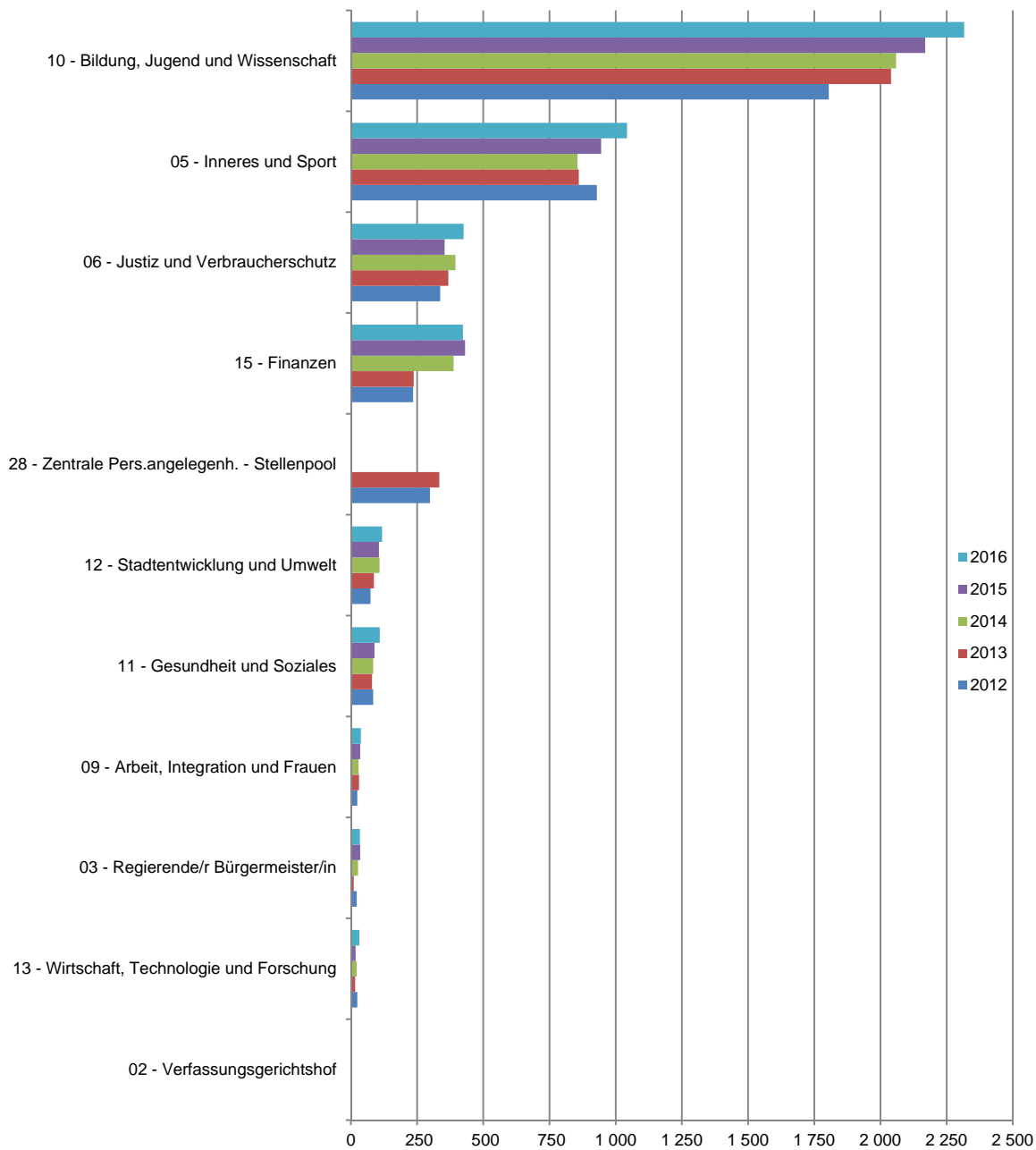

¹ Mehrfachaustritte von Beschäftigten möglich

2.4 Austrittsfälle¹ ohne Vertragsablauf aus dem unmittelbaren Landesdienst Berlin seit 2012 nach
 Einzelplänen/Behörden der Hauptverwaltung

Einzelplan --- Behörde/Bereich	Austrittsfälle ohne Vertragsablauf				
	2012	2013	2014	2015	2016
Insgesamt	3 833	4 065	3 968	4 183	4 539
02 - Verfassungsgerichtshof	-	-	-	1	-
03 - Regierende/r Bürgermeister/in	22	11	27	35	34
RBm - Senatskanzlei - außer Kultur	11	5	13	19	16
RBm - Senatskanzlei - Kultur	11	6	14	16	18
05 - Inneres und Sport	929	861	856	945	1 043
SenInnSport - Inneres	44	57	60	58	77
SenInnSport - Sport	6	4	8	8	11
PolPräs	691	626	636	656	721
Feuerwehr	123	119	105	161	135
LABO	39	40	32	43	66
LVwA	26	15	15	19	33
06 - Justiz und Verbraucherschutz	337	368	395	354	426
SenJustV	17	11	22	26	29
Generalstaatsanwaltschaft	3	4	5	4	3
Staatsanwaltschaft	28	41	33	34	48
Amtsanwaltschaft	10	9	9	10	9
Kammergericht	15	28	19	23	17
Landgericht	26	26	26	23	22
Amtsgerichte	104	108	106	86	130
Oberverwaltungsgericht BB	6	2	5	2	6
Verwaltungsgericht	8	6	11	10	5
Sozialgericht	12	12	13	15	16
Justizvollzugsanstalten	108	121	146	121	141
09 - Arbeit, Integration und Frauen	24	31	29	35	38
SenArblntFrau	13	12	14	19	18
Arbeitsgerichtsbarkeit	3	13	10	6	9
LAGetSi	8	6	5	10	11
10 - Bildung, Jugend und Wissenschaft	1 805	2 040	2 059	2 169	2 316
SenBildJugWiss	56	81	82	83	98
Landeszentrale für pol. Bildungsarbeit	2	4	1	-	2
Schulen	1 730	1 944	1 964	2 063	2 193
Sozialpäd. Fortbildungsinst. BB	1	3	3	5	5
Sekretariat der KMK	16	8	9	18	18
11 - Gesundheit und Soziales	84	80	84	89	109
SenGesSoz	25	27	20	27	25
LI für gerichtl. u. soziale Medizin	3	2	3	-	3
Gemeinsames Krebsregister	1	-	1	1	2
LAGeSo	41	40	44	46	58
WASt	14	11	16	15	11
LAF	-	-	-	-	10
12 - Stadtentwicklung und Umwelt	74	87	108	106	118
SenStadtUm	63	81	93	83	95
Berliner Forsten	3	3	6	12	12
Pflanzenschutzamt	-	-	2	1	3
Landesdenkmalamt	1	-	1	1	1
Verkehrslenkung Berlin	6	2	4	9	7
Gem. Obere Luftfahrthb. BB	-	-	-	-	-
Fischereiamt	1	1	2	-	-
13 - Wirtschaft, Technologie und Forschung	24	16	22	18	32
15 - Finanzen	235	237	388	431	423
SenFin	23	20	29	31	33
ZeP (Kap. 1522)	2	5	-	-	-
Landeshauptkasse	4	1	4	2	4
Finanzämter	206	211	221	249	244
Ehemaliger zentraler PÜ (Kap. 1599)	-	-	134	149	142
28 - Zentrale Personalangelegenheiten - Stellenpool	299	334	-	-	-

¹ Mehrfachaustritte von Beschäftigten möglich

2.5 Austrittsfälle¹ ohne Vertragsablauf aus dem unmittelbaren Landesdienst Berlin seit 2012 nach ausgewählten
Bereichen² der Hauptverwaltung

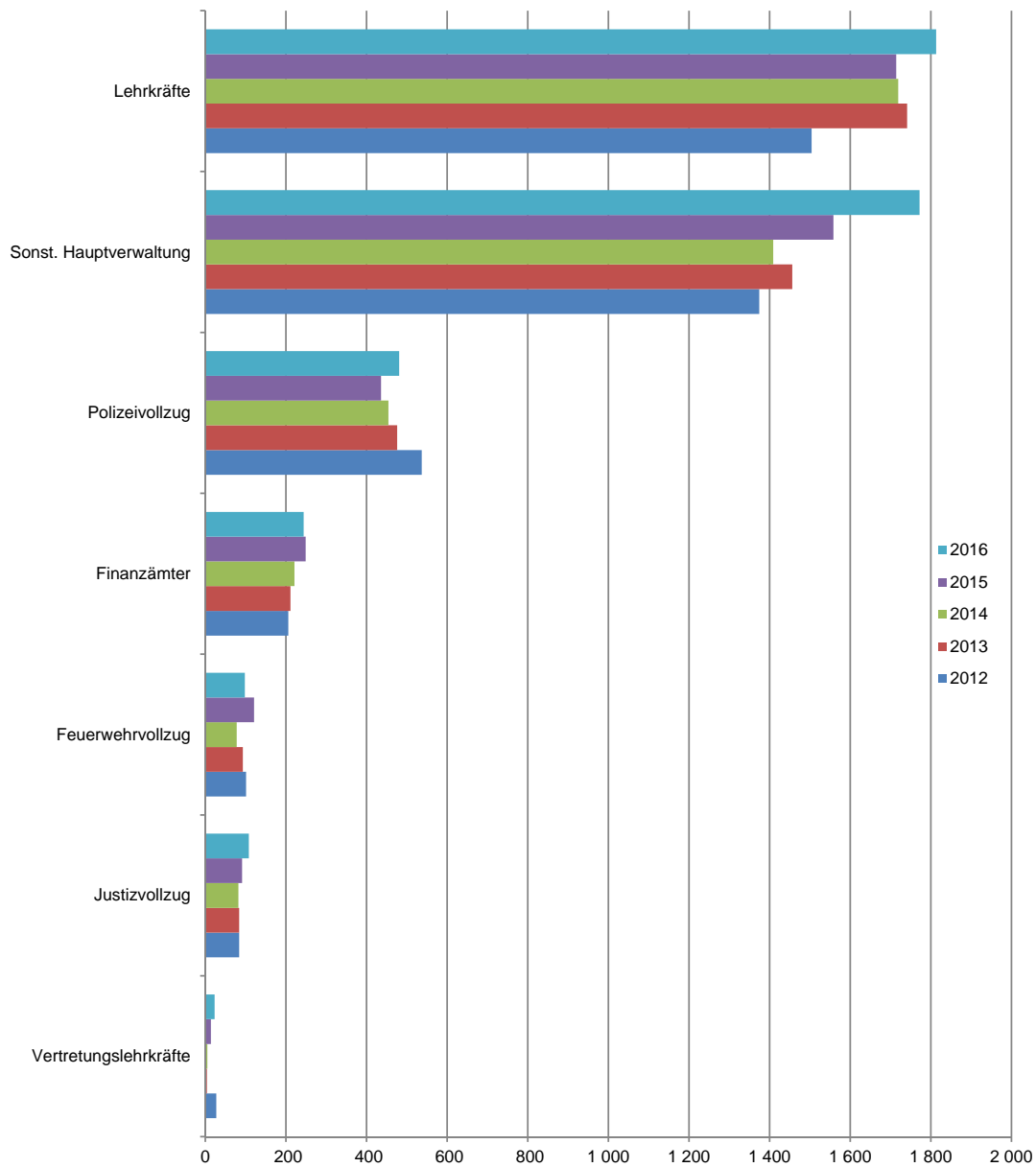

¹ Mehrfachaustritte von Beschäftigten möglich

² Hinweise zu den Bereichen:

- Polizeivollzug: die Beamten und Beamtinnen in den Polizeikapiteln inklusive Kap. 0559
- Feuerwehrvollzug: die Beamten und Beamtinnen in den Feuerwehrcapiteln
- Justizvollzug: die Beamten und Beamtinnen in den Justizvollzugskapiteln
- Lehrkräfte: aus den Titeln 42201, 42805, 42815 in den Schulkapiteln
- Vertretungslehrkräfte: aus dem Titel 42813 in den Schulkapiteln

2.5 Austrittsfälle¹ ohne Vertragsablauf aus dem unmittelbaren Landesdienst Berlin seit 2012 nach
ausgewählten Bereichen² der Hauptverwaltung

Bereich	Austrittsfälle ohne Vertragsablauf				
	2012	2013	2014	2015	2016
	absolut				
Hauptverwaltung insgesamt	3 833	4 065	3 968	4 183	4 539
Finanzämter	206	211	221	249	244
Lehrkräfte	1 504	1 741	1 719	1 714	1 813
Polizeivollzug	537	476	454	436	481
Feuerwehrvollzug	101	93	78	121	98
Justizvollzug	84	84	82	91	108
Vertretungslehrkräfte	27	4	5	14	23
Sonst. Hauptverwaltung	1 374	1 456	1 409	1 558	1 772
	%				
Hauptverwaltung insgesamt	100	100	100	100	100
Finanzämter	5,4	5,2	5,6	6,0	5,4
Lehrkräfte	39,2	42,8	43,3	41,0	39,9
Polizeivollzug	14,0	11,7	11,4	10,4	10,6
Feuerwehrvollzug	2,6	2,3	2,0	2,9	2,2
Justizvollzug	2,2	2,1	2,1	2,2	2,4
Vertretungslehrkräfte	0,7	0,1	0,1	0,3	0,5
Sonst. Hauptverwaltung	35,8	35,8	35,5	37,2	39,0

¹ Mehrfachaustritte von Beschäftigten möglich

² Hinweise zu den Bereichen:

- Polizeivollzug: die Beamten und Beamtinnen in den Polizeikapiteln inklusive Kap. 0559
- Feuerwehrvollzug: die Beamten und Beamtinnen in den Feuerwehrcapiteln
- Justizvollzug: die Beamten und Beamtinnen in den Justizvollzugskapiteln
- Lehrkräfte: aus den Titeln 42201, 42805, 42815 in den Schulkapiteln
- Vertretungslehrkräfte: aus dem Titel 42813 in den Schulkapiteln

2.6 Austrittsfälle¹ ohne Vertragsablauf aus dem unmittelbaren Landesdienst Berlin seit 2012 nach ...

... Bezirksverwaltungen

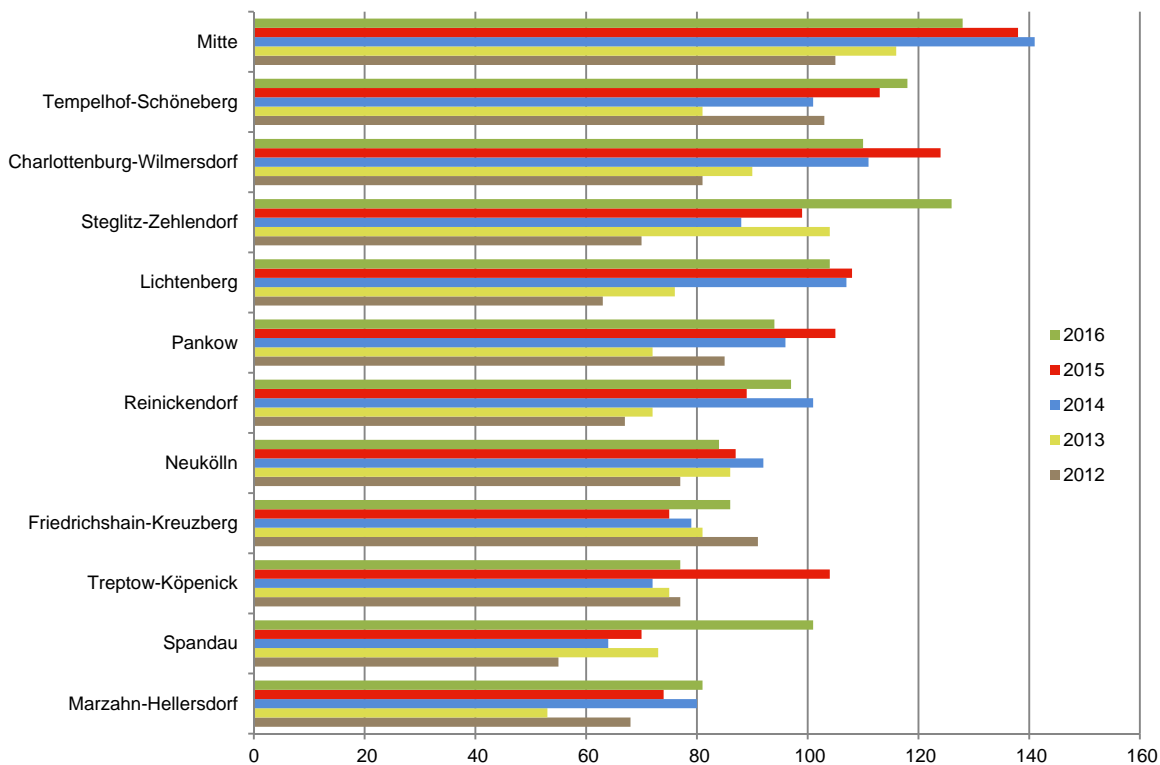

... Einzelplänen der Bezirksverwaltungen²

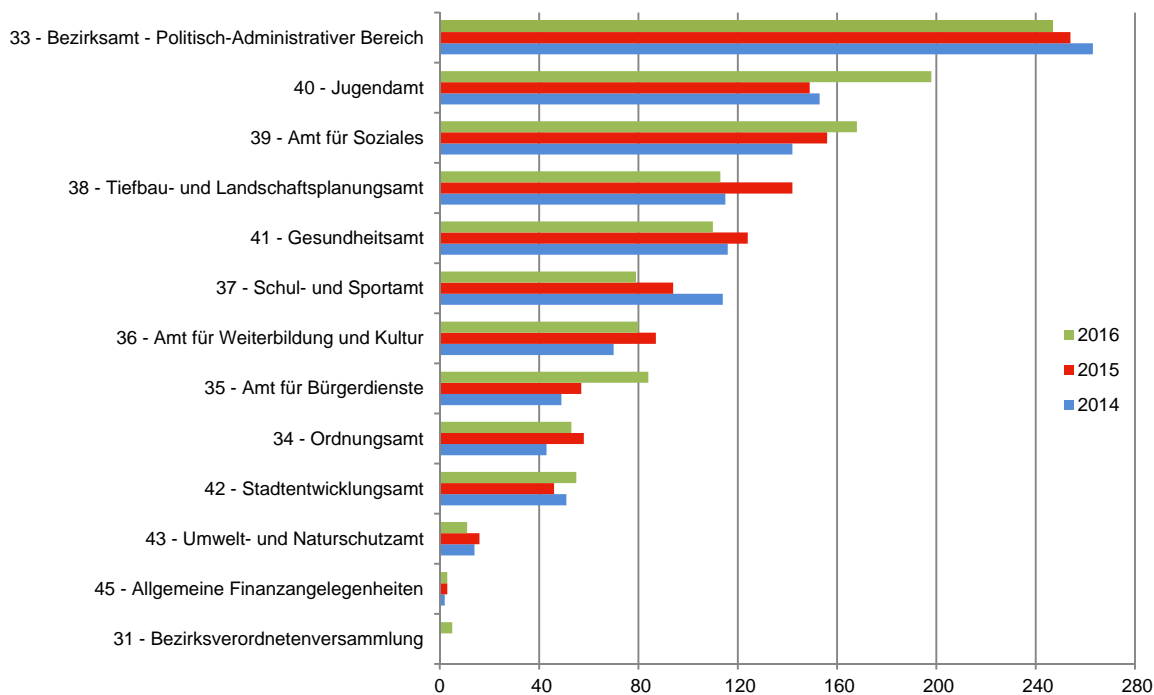

¹ Mehrfachaustritte von Beschäftigten möglich

² 2012 und 2013 aufgrund der abweichenden Einzelplanstruktur nicht vergleichbar

2.6 Austrittsfälle¹ ohne Vertragsablauf aus dem unmittelbaren Landesdienst Berlin seit 2012 nach
Bezirksverwaltungen und deren Einzelplänen²

Bezirk --- Einzelplan	Austrittsfälle ohne Vertragsablauf				
	2012	2013	2014	2015	2016
absolut					
Bezirksverwaltungen insgesamt	942	979	1 132	1 186	1 206
Mitte	105	116	141	138	128
Friedrichshain-Kreuzberg	91	81	79	75	86
Pankow	85	72	96	105	94
Charlottenburg-Wilmersdorf	81	90	111	124	110
Spandau	55	73	64	70	101
Steglitz-Zehlendorf	70	104	88	99	126
Tempelhof-Schöneberg	103	81	101	113	118
Neukölln	77	86	92	87	84
Treptow-Köpenick	77	75	72	104	77
Marzahn-Hellersdorf	68	53	80	74	81
Lichtenberg	63	76	107	108	104
Reinickendorf	67	72	101	89	97
%					
Bezirksverwaltungen insgesamt	100	100	100	100	100
Mitte	11,1	11,8	12,5	11,6	10,6
Friedrichshain-Kreuzberg	9,7	8,3	7,0	6,3	7,1
Pankow	9,0	7,4	8,5	8,9	7,8
Charlottenburg-Wilmersdorf	8,6	9,2	9,8	10,5	9,1
Spandau	5,8	7,5	5,7	5,9	8,4
Steglitz-Zehlendorf	7,4	10,6	7,8	8,3	10,4
Tempelhof-Schöneberg	10,9	8,3	8,9	9,5	9,8
Neukölln	8,2	8,8	8,1	7,3	7,0
Treptow-Köpenick	8,2	7,7	6,4	8,8	6,4
Marzahn-Hellersdorf	7,2	5,4	7,1	6,2	6,7
Lichtenberg	6,7	7,8	9,5	9,1	8,6
Reinickendorf	7,1	7,4	8,9	7,5	8,0
absolut					
Bezirksverwaltungen insgesamt	.	.	1 132	1 186	1 206
31 - Bezirksverordnetenversammlung	.	.	-	-	5
33 - Bezirksamt - Politisch-Administrativer Bereich	.	.	263	254	247
34 - Ordnungsamt	.	.	43	58	53
35 - Amt für Bürgerdienste	.	.	49	57	84
36 - Amt für Weiterbildung und Kultur	.	.	70	87	80
37 - Schul- und Sportamt	.	.	114	94	79
38 - Tiefbau- und Landschaftsplanungsamt	.	.	115	142	113
39 - Amt für Soziales	.	.	142	156	168
40 - Jugendamt	.	.	153	149	198
41 - Gesundheitsamt	.	.	116	124	110
42 - Stadtentwicklungsamt	.	.	51	46	55
43 - Umwelt- und Naturschutzamt	.	.	14	16	11
45 - Allgemeine Finanzangelegenheiten	.	.	2	3	3
%					
Bezirksverwaltungen insgesamt	.	.	100	100	100
31 - Bezirksverordnetenversammlung	.	.	-	-	0,4
33 - Bezirksamt - Politisch-Administrativer Bereich	.	.	23,2	21,4	20,5
34 - Ordnungsamt	.	.	3,8	4,9	4,4
35 - Amt für Bürgerdienste	.	.	4,3	4,8	7,0
36 - Amt für Weiterbildung und Kultur	.	.	6,2	7,3	6,6
37 - Schul- und Sportamt	.	.	10,1	7,9	6,6
38 - Tiefbau- und Landschaftsplanungsamt	.	.	10,2	12,0	9,4
39 - Amt für Soziales	.	.	12,5	13,2	13,9
40 - Jugendamt	.	.	13,5	12,6	16,4
41 - Gesundheitsamt	.	.	10,2	10,5	9,1
42 - Stadtentwicklungsamt	.	.	4,5	3,9	4,6
43 - Umwelt- und Naturschutzamt	.	.	1,2	1,3	0,9
45 - Allgemeine Finanzangelegenheiten	.	.	0,2	0,3	0,2

¹ Mehrfachaustritte von Beschäftigten möglich

² 2012 und 2013 aufgrund der abweichenden Einzelplanstruktur nicht vergleichbar

**Austrittsfälle ohne Vertragsablauf im unmittelbaren Landesdienst Berlin
im Jahr 2016**



3.1 Austrittsfälle¹ ohne Vertragsablauf aus dem unmittelbaren Landesdienst Berlin im Jahr 2016 ...

... nach Laufbahngruppen^{2,3}

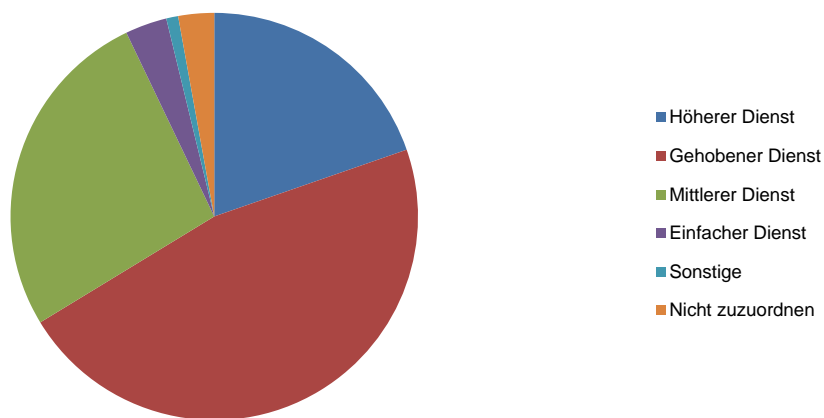

... nach Austrittsgründen

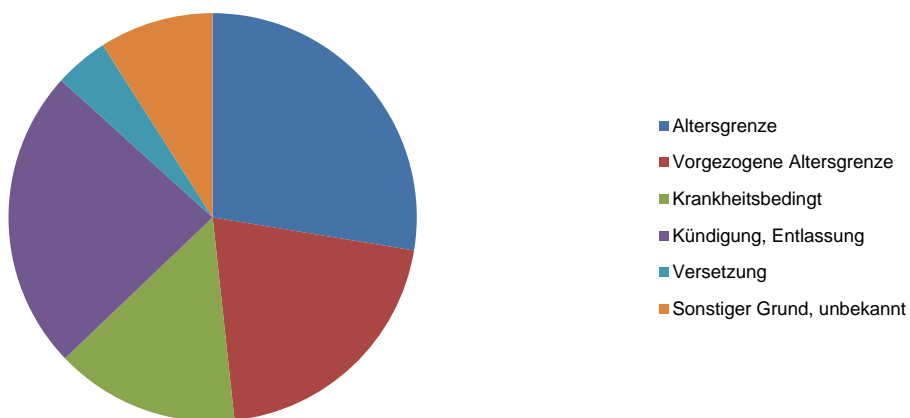

... nach Altersgruppen

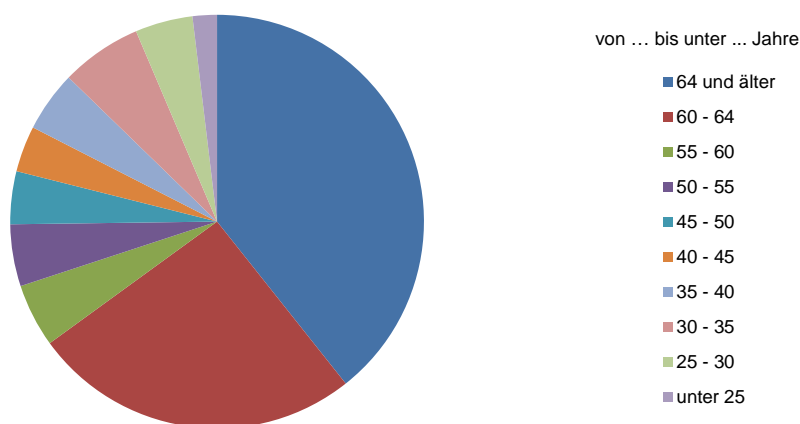

¹ Mehrfachaustritte von Beschäftigten möglich

² Einteilung in Laufbahngruppen nach altem Recht, d.h. vor Inkrafttreten des 2. DRÄndG

³ Beschäftigte, deren Einstufung in der IPV nicht den aufgeführten Entgeltgruppen entspricht.

3.1 Austrittsfälle¹ ohne Vertragsablauf aus dem unmittelbaren Landesdienst Berlin im Jahr 2016
nach ausgewählten Strukturmerkmalen

Merkmal	Austrittsfälle ohne Vertragsablauf	
	absolut	%
Insgesamt	5 913	100
Verwaltungsbereiche		
Hauptverwaltung	4 539	76,8
Bezirksverwaltungen	1 206	20,4
Nicht zuzuordnen	168	2,8
Statusgruppe		
Beamte/Beamtinnen	2 862	48,4
Arbeitnehmer/-innen	2 883	48,8
Nicht zuzuordnen	168	2,8
Laufbahngruppe²		
Höherer Dienst	1 164	19,7
Gehobener Dienst	2 756	46,6
Mittlerer Dienst	1 573	26,6
Einfacher Dienst	196	3,3
Sonstige ³	56	0,9
Nicht zuzuordnen	168	2,8
Austrittsgründe		
Altersgrenze	1 632	27,6
Vorgezogene Altersgrenze	1 223	20,7
Krankheitsbedingt	862	14,6
Kündigung, Entlassung	1 410	23,8
Versetzung	252	4,3
Sonstiger Grund, unbekannt	534	9,0
Geschlecht		
Männlich	2 404	40,7
Weiblich	3 509	59,3
Altersgruppen		
von ... bis unter ... Jahre		
unter 25	113	1,9
25 - 30	266	4,5
30 - 35	374	6,3
35 - 40	281	4,8
40 - 45	213	3,6
45 - 50	244	4,1
50 - 55	286	4,8
55 - 60	293	5,0
60 - 64	1 518	25,7
64 und älter	2 325	39,3

¹ Mehrfachaustritte von Beschäftigten möglich

² Einteilung in Laufbahngruppen nach altem Recht, d.h.vor Inkrafttreten des 2. DRÄndG

³ Beschäftigte, deren Einstufung in der IPV nicht den aufgeführten Entgeltgruppen entspricht.

3.2 Austrittsfälle¹ ohne Vertragsablauf aus dem unmittelbaren Landesdienst Berlin im Jahr 2016 nach Verwaltungsbereichen und Austrittsgründen

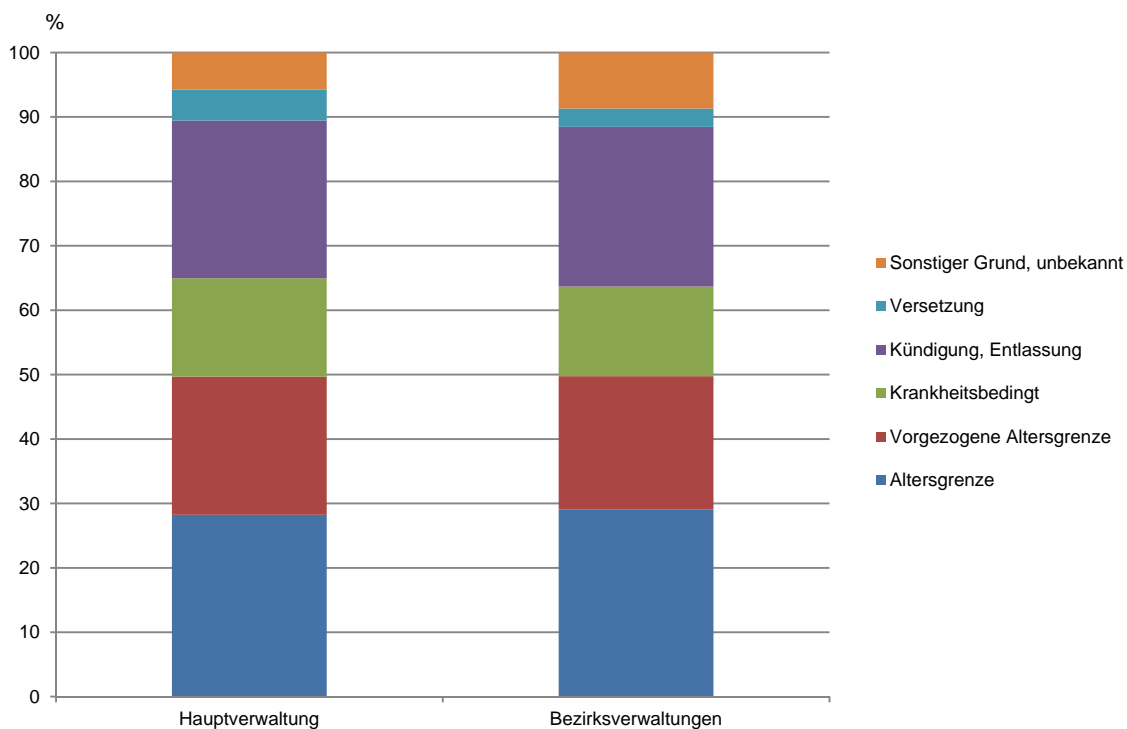
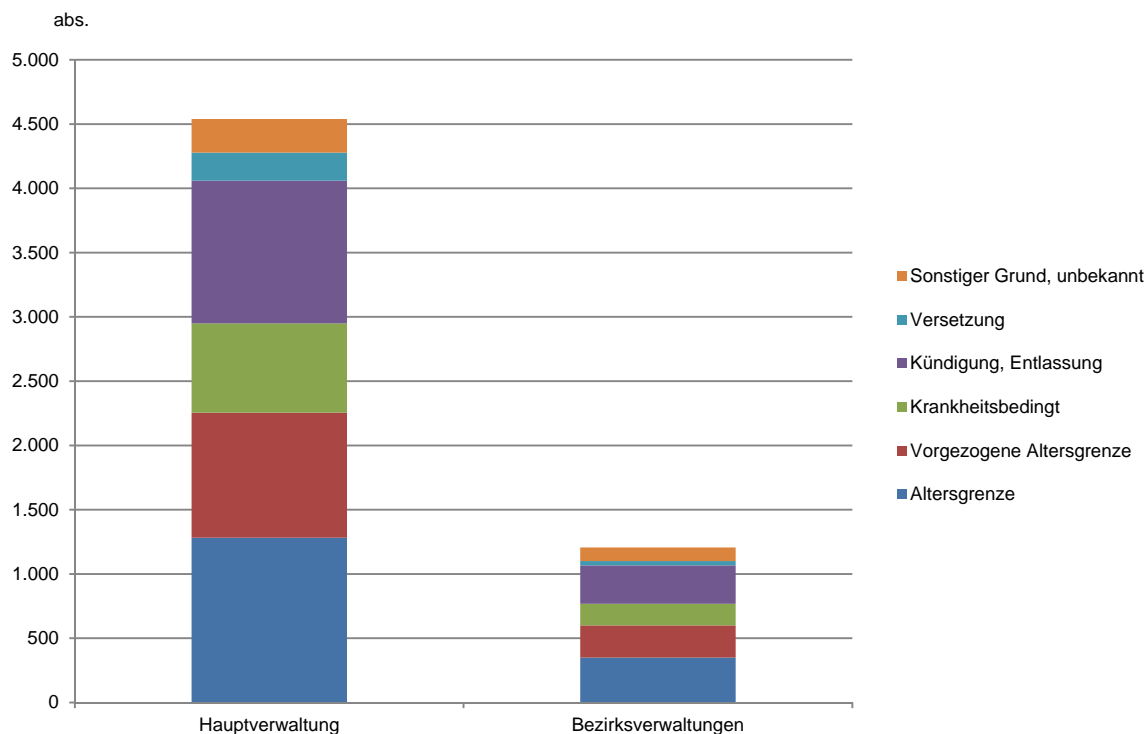

¹ Mehrfachaustritte von Beschäftigten möglich

3.2 Austrittsfälle¹ ohne Vertragsablauf aus dem unmittelbaren Landesdienst Berlin im Jahr 2016
nach Verwaltungsbereichen und Austrittsgründen

Austrittsgrund	Austrittsfälle ohne Vertragsablauf			
	insgesamt	Haupt- verwaltung	Bezirks- verwaltungen	org. nicht zuzuordnen
	absolut			
Insgesamt	5 913	4 539	1 206	168
Altersgrenze	1 632	1 282	350	-
Vorgezogene Altersgrenze	1 223	973	250	-
Krankheitsbedingt	862	694	168	-
Kündigung, Entlassung	1 410	1 111	299	-
Versetzung	252	218	34	-
Sonstiger Grund, unbekannt	534	261	105	168
	%			
Insgesamt	100	100	100	100
Altersgrenze	27,6	28,2	29,0	-
Vorgezogene Altersgrenze	20,7	21,4	20,7	-
Krankheitsbedingt	14,6	15,3	13,9	-
Kündigung, Entlassung	23,8	24,5	24,8	-
Versetzung	4,3	4,8	2,8	-
Sonstiger Grund, unbekannt	9,0	5,8	8,7	100

¹ Mehrfachaustritte von Beschäftigten möglich

3.3 Austrittsfälle¹ ohne Vertragsablauf aus dem unmittelbaren Landesdienst Berlin im Jahr 2016 nach Statusgruppen und Austrittsgründen

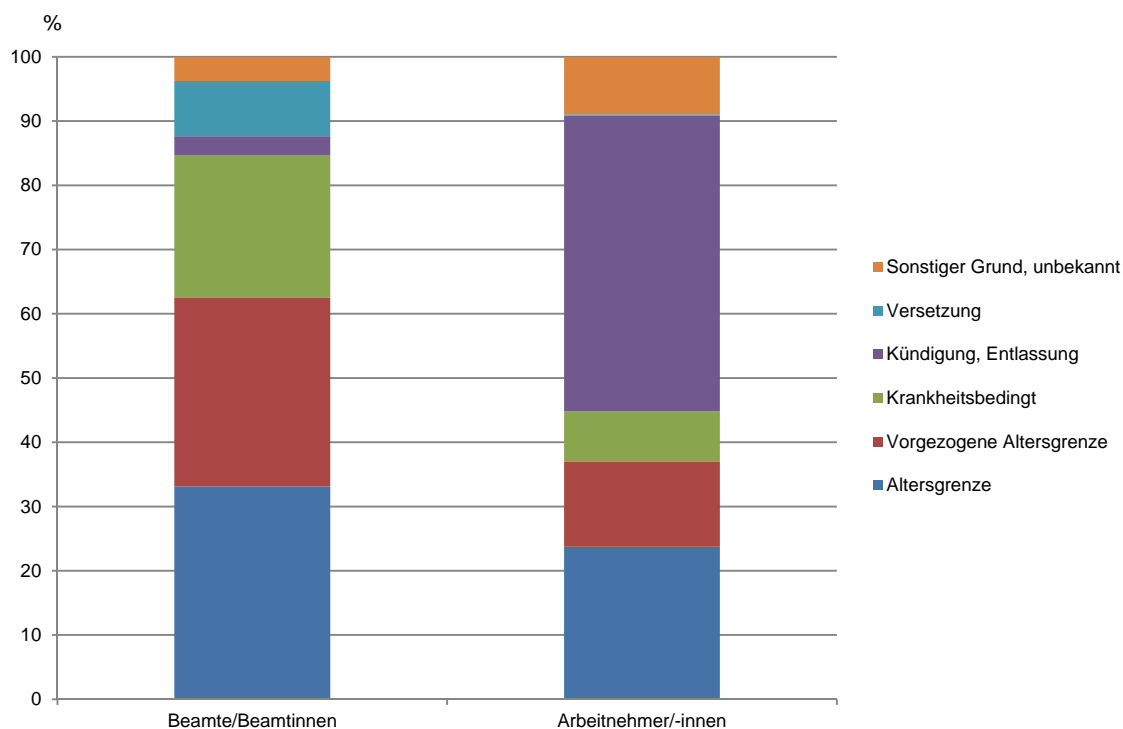
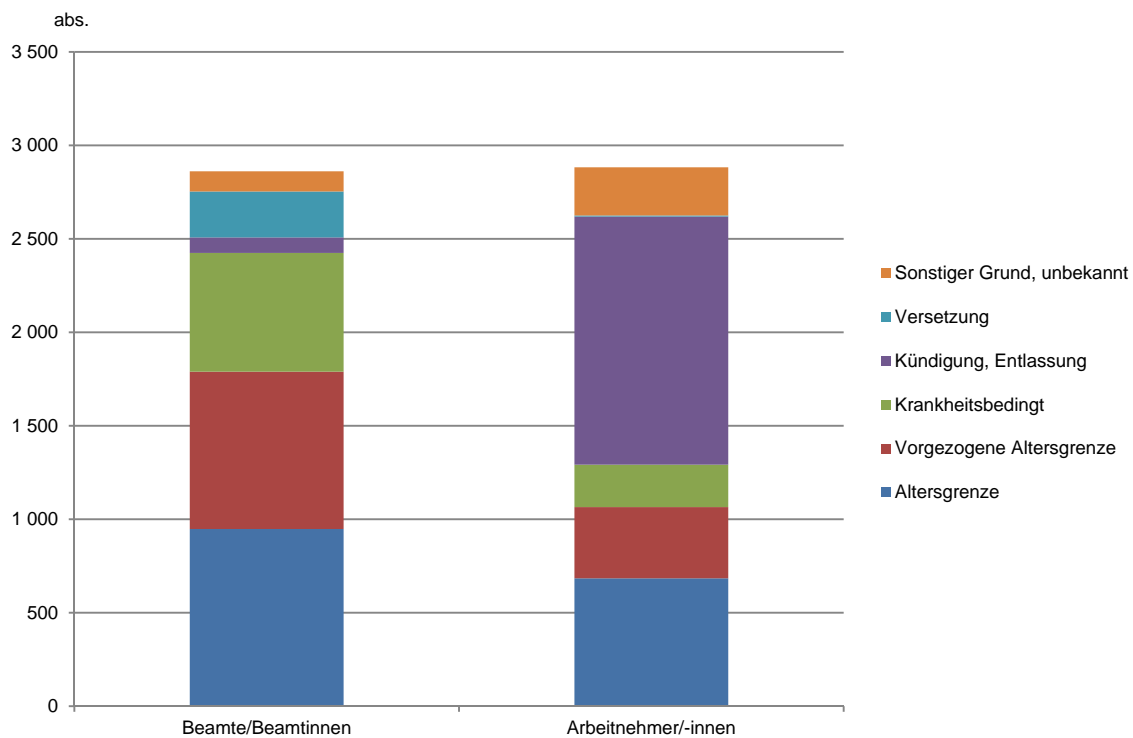

¹ Mehrfachaustritte von Beschäftigten möglich

3.3 Austrittsfälle¹ ohne Vertragsablauf aus dem unmittelbaren Landesdienst Berlin im Jahr 2016
nach Statusgruppen und Austrittsgründen

Austrittsgrund	Statusgruppen			
	insgesamt	Beamte/ Beamtinnen	Arbeitnehmer/ -innen	nicht zuzuordnen
	absolut			
Insgesamt	5 913	2 862	2 883	168
Altersgrenze	1 632	948	684	-
Vorgezogene Altersgrenze	1 223	842	381	-
Krankheitsbedingt	862	635	227	-
Kündigung, Entlassung	1 410	83	1 327	-
Versetzung	252	246	6	-
Sonstiger Grund, unbekannt	534	108	258	168
	%			
Insgesamt	100	100	100	100
Altersgrenze	27,6	33,1	23,7	-
Vorgezogene Altersgrenze	20,7	29,4	13,2	-
Krankheitsbedingt	14,6	22,2	7,9	-
Kündigung, Entlassung	23,8	2,9	46,0	-
Versetzung	4,3	8,6	0,2	-
Sonstiger Grund, unbekannt	9,0	3,8	8,9	100

¹ Mehrfachaustritte von Beschäftigten möglich

3.4 Austrittsfälle¹ ohne Vertragsablauf aus dem unmittelbaren Landesdienstes Berlin im Jahr 2016 nach Altersgruppen und Austrittsgründen

von ... bis unter ... Jahre

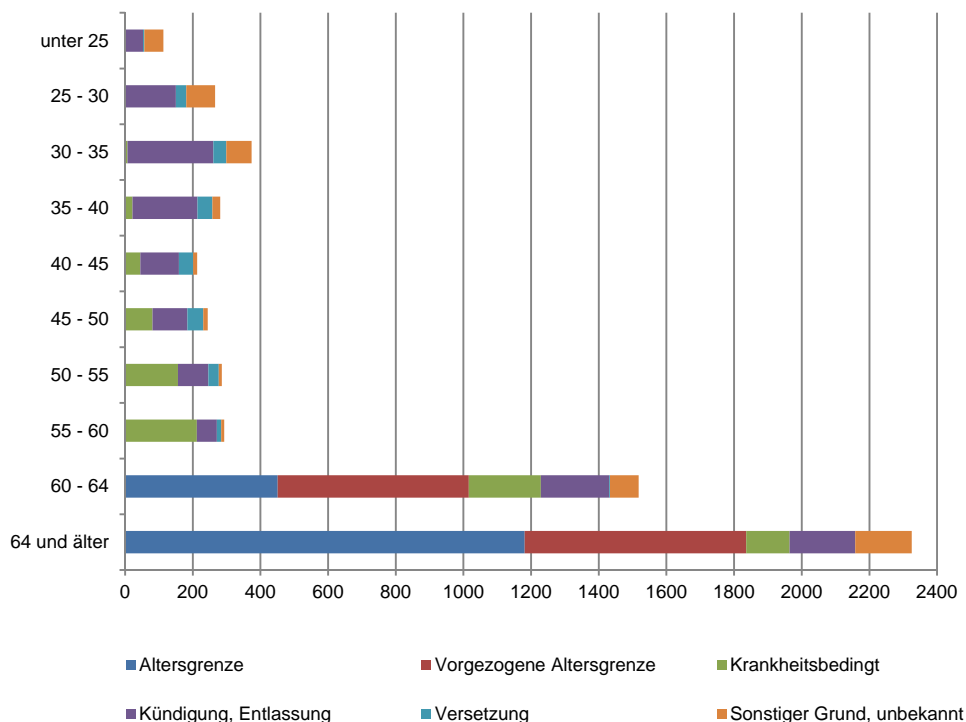

von ... bis unter ... Jahre

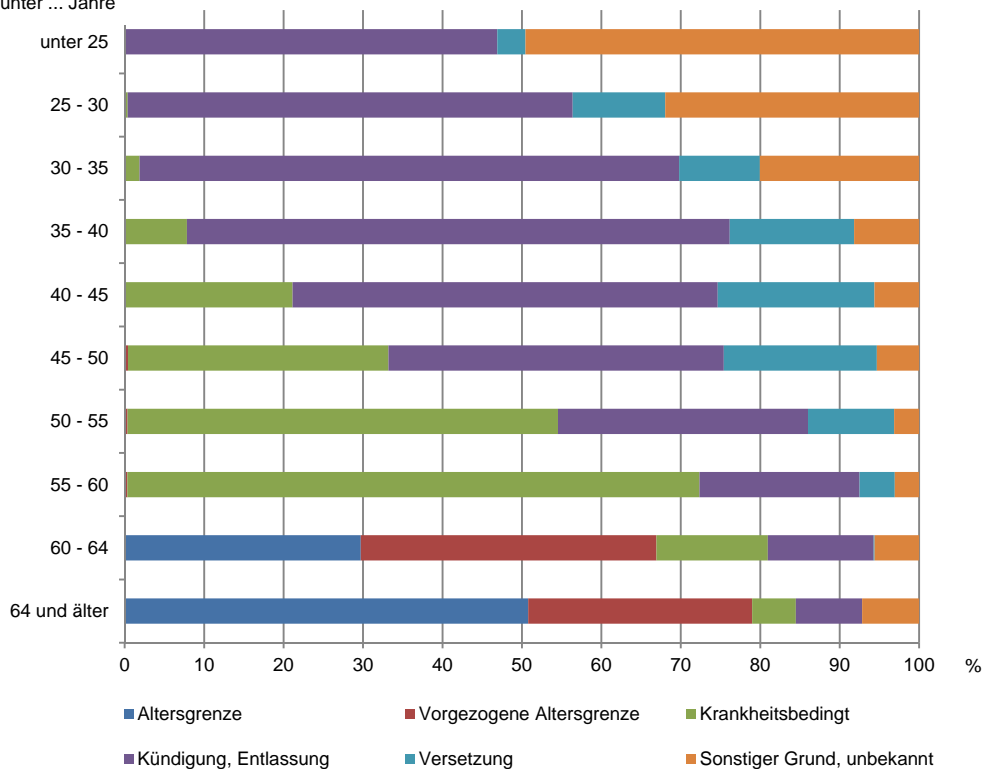

¹ Mehrfachaustritte von Beschäftigten möglich

3.4 Austrittsfälle¹ ohne Vertragsablauf aus dem unmittelbaren Landesdienstes Berlin im Jahr 2016 nach Altersgruppen und Austrittsgründen

Austrittsgrund	Insgesamt	Altersgruppen von ... bis unter ... Jahre									
		unter 25	25 - 30	30 - 35	35 - 40	40 - 45	45 - 50	50 - 55	55 - 60	60 - 64	64 und älter
absolut											
Insgesamt	5 913	113	266	374	281	213	244	286	293	1 518	2 325
Altersgrenze	1 632	-	-	-	-	-	-	-	-	451	1 181
Vorgezogene Altersgrenze	1 223	-	-	-	-	-	1	1	1	565	655
Krankheitsbedingt	862		1	7	22	45	80	155	211	213	128
Kündigung, Entlassung	1 410	53	149	254	192	114	103	90	59	202	194
Versetzung	252	4	31	38	44	42	47	31	13	2	-
Sonstiger Grund, unbekannt	534	56	85	75	23	12	13	9	9	85	167
%											
Insgesamt	100	100	100	100	100	100	100	100	100	100	100
Altersgrenze	27,6	-	-	-	-	-	-	-	-	29,7	50,8
Vorgezogene Altersgrenze	20,7	-	-	-	-	-	0,4	0,3	0,3	37,2	28,2
Krankheitsbedingt	14,6	-	0,4	1,9	7,8	21,1	32,8	54,2	72,0	14,0	5,5
Kündigung, Entlassung	23,8	46,9	56,0	67,9	68,3	53,5	42,2	31,5	20,1	13,3	8,3
Versetzung	4,3	3,5	11,7	10,2	15,7	19,7	19,3	10,8	4,4	0,1	-
Sonstiger Grund, unbekannt	9,0	49,6	32,0	20,1	8,2	5,6	5,3	3,1	3,1	5,6	7,2

¹ Mehrfachaustritte von Beschäftigten möglich

3.5 Austrittsfälle¹ ohne Vertragsablauf aus dem unmittelbaren Landesdienst Berlin im Jahr 2016 nach
Einzelplänen/Behörden der Hauptverwaltung und Austrittsgründen

Einzelplan --- Behörde/Bereich	Insgesamt	Austrittsgrund					
		Altersgrenze	vor- gezogene Altersgrenze	Krankheits- bedingt	Kündigung, Entlassung	Versetzung	sonstiger Grund, unbekannt
absolut							
Insgesamt	4 539	1 282	973	694	1 111	218	261
02 - Verfassungsgerichtshof	-	-	-	-	-	-	-
03 - Regierende/r Bürgermeister/in	34	12	1	1	18	-	2
RBM - Senatskanzlei - außer Kultur	16	5	1	-	9	-	1
RBM - Senatskanzlei - Kultur	18	7	-	1	9	-	1
05 - Inneres und Sport	1 043	391	159	200	132	115	46
SenInnSport - Inneres	77	9	1	5	20	32	10
SenInnSport - Sport	11	3	-	1	5	-	2
PolPräs	721	308	125	151	62	51	24
Feuerwehr	135	52	18	23	13	25	4
LABO	66	9	13	16	21	5	2
LVwA	33	10	2	4	11	2	4
06 - Justiz und Verbraucherschutz	426	153	32	101	115	22	3
SenJustV	29	14	2	3	9	1	-
Generalstaatsanwaltschaft	3	1	2	-	-	-	-
Staatsanwaltschaft	48	12	4	15	15	2	-
Amtsanwaltschaft	9	1	1	3	4	-	-
Kammergericht	17	5	3	3	5	1	-
Landgericht	22	10	2	4	4	2	-
Amtsgerichte	130	37	10	40	38	5	-
Oberverwaltungsgericht BB	6	-	2	2	2	-	-
Verwaltungsgericht	5	-	1	-	4	-	-
Sozialgericht	16	1	-	-	10	5	-
Justizvollzugsanstalten	141	72	5	31	24	6	3
09 - Arbeit, Integration und Frauen	38	15	4	3	5	1	10
SenArbIntFrau	18	4	1	-	4	1	8
Arbeitsgerichtsbarkeit	9	3	3	3	-	-	-
LAGetSi	11	8	-	-	1	-	2
10 - Bildung, Jugend und Wissenschaft	2 316	459	628	299	703	40	187
SenBildJugWiss	98	31	19	8	22	10	8
Landeszentrale für pol. Bildungsarbeit	2	.	.	-	.	-	-
Schulen	2 193	423	606	291	664	30	179
Sozialpäd. Fortbildungsinst. BB	5	.	.	-	.	-	-
Sekretariat der KMK	18	3	-	-	15	-	-
11 - Gesundheit und Soziales	109	27	31	7	42	2	-
SenGesSoz	25	9	6	1	7	2	-
LI für gerichtl. u. soziale Medizin	3	.	.	-	.	-	-
Gemeinsames Krebsregister	2	.	.	-	.	-	-
LAGeSo	58	14	17	5	22	-	-
WASSt	11	3	5	1	2	-	-
LAF	10	-	1	-	9	-	-
12 - Stadtentwicklung und Umwelt	118	38	34	8	25	9	4
SenStadtUm	95	33	31	5	20	5	1
Berliner Forsten	12	3	2	1	3	-	3
Pflanzenschutzamt	3	-	.	.	2	-	-
Landesdenkmalamt	1	-	.	.	-	-	-
Verkehrslenkung Berlin	7	2	-	1	-	4	-
Gem. Obere Luftfahrthb. BB	-	-	-	-	-	-	-
Fischereiamt	-	-	-	-	-	-	-
13 - Wirtschaft, Technologie und Forschung	32	7	5	4	10	6	-
15 - Finanzen	423	180	79	71	61	23	9
SenFin	33	9	7	9	6	2	-
Landeshauptkasse	4	1	1	1	1	-	-
Finanzämter	244	54	66	52	46	19	7
Ehemaliger zentraler PÜ (Kap. 1599)	142	116	5	9	8	2	2

Noch 3.5: Austrittsfälle¹ ohne Vertragsablauf aus dem unmittelbaren Landesdienst Berlin im Jahr 2016 nach Einzelplänen/Behörden der Hauptverwaltung und Austrittsgründen

Einzelplan --- Behörde/Bereich	Insgesamt	Austrittsgrund					
		Altersgrenze	vor- gezogene Altersgrenze	Krankheits- bedingt	Kündigung, Entlassung	Versetzung	sonstiger Grund, unbekannt
in %							
Insgesamt	100	28,2	21,4	15,3	24,5	4,8	5,8
02 - Verfassungsgerichtshof	-	-	-	-	-	-	-
03 - Regierende/r Bürgermeister/in	100	35,3	2,9	2,9	52,9	-	5,9
RBm - Senatskanzlei - außer Kultur	100	31,3	6,3	-	56,3	-	6,3
RBm - Senatskanzlei - Kultur	100	38,9	-	5,6	50,0	-	5,6
05 - Inneres und Sport	100	37,5	15,2	19,2	12,7	11,0	4,4
SenInnSport - Inneres	100	11,7	1,3	6,5	26,0	41,6	13,0
SenInnSport - Sport	100	27,3	-	9,1	45,5	-	18,2
PolPräs	100	42,7	17,3	20,9	8,6	7,1	3,3
Feuerwehr	100	38,5	13,3	17,0	9,6	18,5	3,0
LABO	100	13,6	19,7	24,2	31,8	7,6	3,0
LVwA	100	30,3	6,1	12,1	33,3	6,1	12,1
06 - Justiz und Verbraucherschutz	100	35,9	7,5	23,7	27,0	5,2	0,7
SenJustV	100	48,3	6,9	10,3	31,0	3,4	-
Generalstaatsanwaltschaft	100	33,3	66,7	-	-	-	-
Staatsanwaltschaft	100	25,0	8,3	31,3	31,3	4,2	-
Amtsanwaltschaft	100	11,1	11,1	33,3	44,4	-	-
Kammergericht	100	29,4	17,6	17,6	29,4	5,9	-
Landgericht	100	45,5	9,1	18,2	18,2	9,1	-
Amtsgerichte	100	28,5	7,7	30,8	29,2	3,8	-
Oberverwaltungsgericht BB	100	-	33,3	33,3	33,3	-	-
Verwaltungsgericht	100	-	20,0	-	80,0	-	-
Sozialgericht	100	6,3	-	-	62,5	31,3	-
Justizvollzugsanstalten	100	51,1	3,5	22,0	17,0	4,3	2,1
09 - Arbeit, Integration und Frauen	100	39,5	10,5	7,9	13,2	2,6	26,3
SenArbIntFrau	100	22,2	5,6	-	22,2	5,6	44,4
Arbeitsgerichtsbarkeit	100	33,3	33,3	33,3	-	-	-
LAGetSi	100	72,7	-	-	9,1	-	18,2
10 - Bildung, Jugend und Wissenschaft	100	19,8	27,1	12,9	30,4	1,7	8,1
SenBildJugWiss	100	31,6	19,4	8,2	22,4	10,2	8,2
Landeszentrale für pol. Bildungsarbeit	100	-	-	-	-	-	-
Schulen	100	19,3	27,6	13,3	30,3	1,4	8,2
Sozialpäd. Fortbildungsinst. BB	100	-	-	-	-	-	-
Sekretariat der KMK	100	16,7	-	-	83,3	-	-
11 - Gesundheit und Soziales	100	24,8	28,4	6,4	38,5	1,8	-
SenGesSoz	100	36,0	24,0	4,0	28,0	8,0	-
LI für gerichtl. u. soziale Medizin	100	-	-	-	-	-	-
Gemeinsames Krebsregister	100	-	-	-	-	-	-
LAGeSo	100	24,1	29,3	8,6	37,9	-	-
WASSt	100	27,3	45,5	9,1	18,2	-	-
LAF	100	-	10,0	-	90,0	-	-
12 - Stadtentwicklung und Umwelt	100	32,2	28,8	6,8	21,2	7,6	3,4
SenStadtUm	100	34,7	32,6	5,3	21,1	5,3	1,1
Berliner Forsten	100	25,0	16,7	8,3	25,0	-	25,0
Pflanzenschutzamt	100	-	-	-	66,7	-	-
Landesdenkmalamt	100	-	-	-	-	-	-
Verkehrslenkung Berlin	100	28,6	-	14,3	-	57,1	-
Gem. Obere Luftfahrthb. BB	-	-	-	-	-	-	-
Fischereiamt	-	-	-	-	-	-	-
13 - Wirtschaft, Technologie und Forschung	100	21,9	15,6	12,5	31,3	18,8	-
15 - Finanzen	100	42,6	18,7	16,8	14,4	5,4	2,1
SenFin	100	27,3	21,2	27,3	18,2	6,1	-
Landeshauptkasse	100	25,0	25,0	25,0	25,0	-	-
Finanzämter	100	22,1	27,0	21,3	18,9	7,8	2,9
Ehemaliger zenraler PÜ (Kap. 1599)	100	81,7	3,5	6,3	5,6	1,4	1,4

¹ Mehrfachaustritte von Beschäftigten möglich

3.5 Austrittsfälle¹ ohne Vertragsablauf aus dem unmittelbaren Landesdienst Berlin im Jahr 2016 nach Einzelplänen der Hauptverwaltung und Austrittsgründen

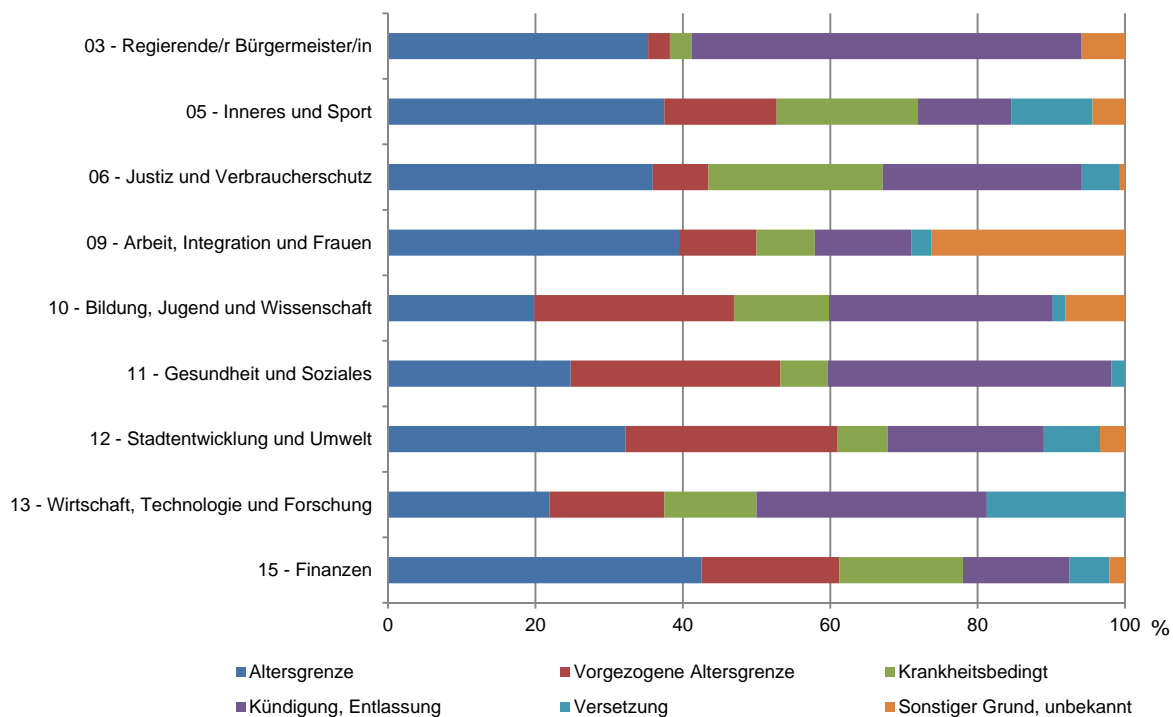
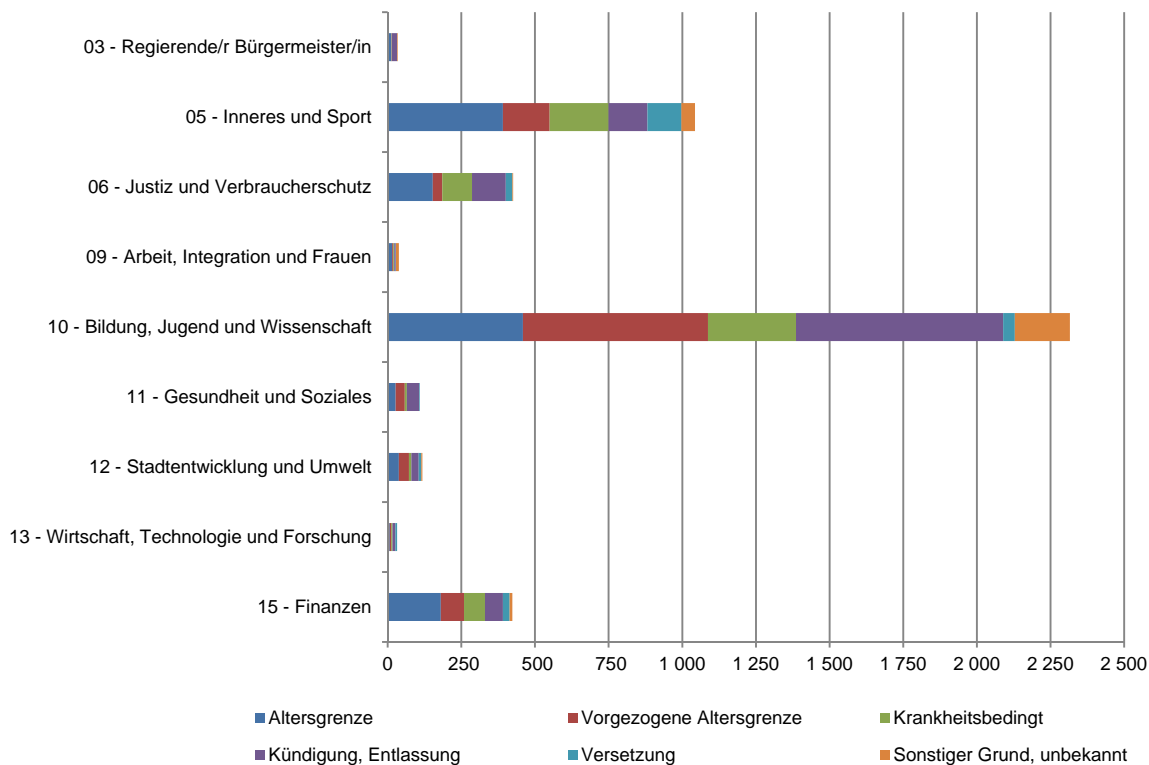

noch 3.5 Austrittsfälle¹ ohne Vertragsablauf aus dem unmittelbaren Landesdienst Berlin im Jahr 2016 nach
Behörden/Bereichen² der Hauptverwaltung und Austrittsgründen

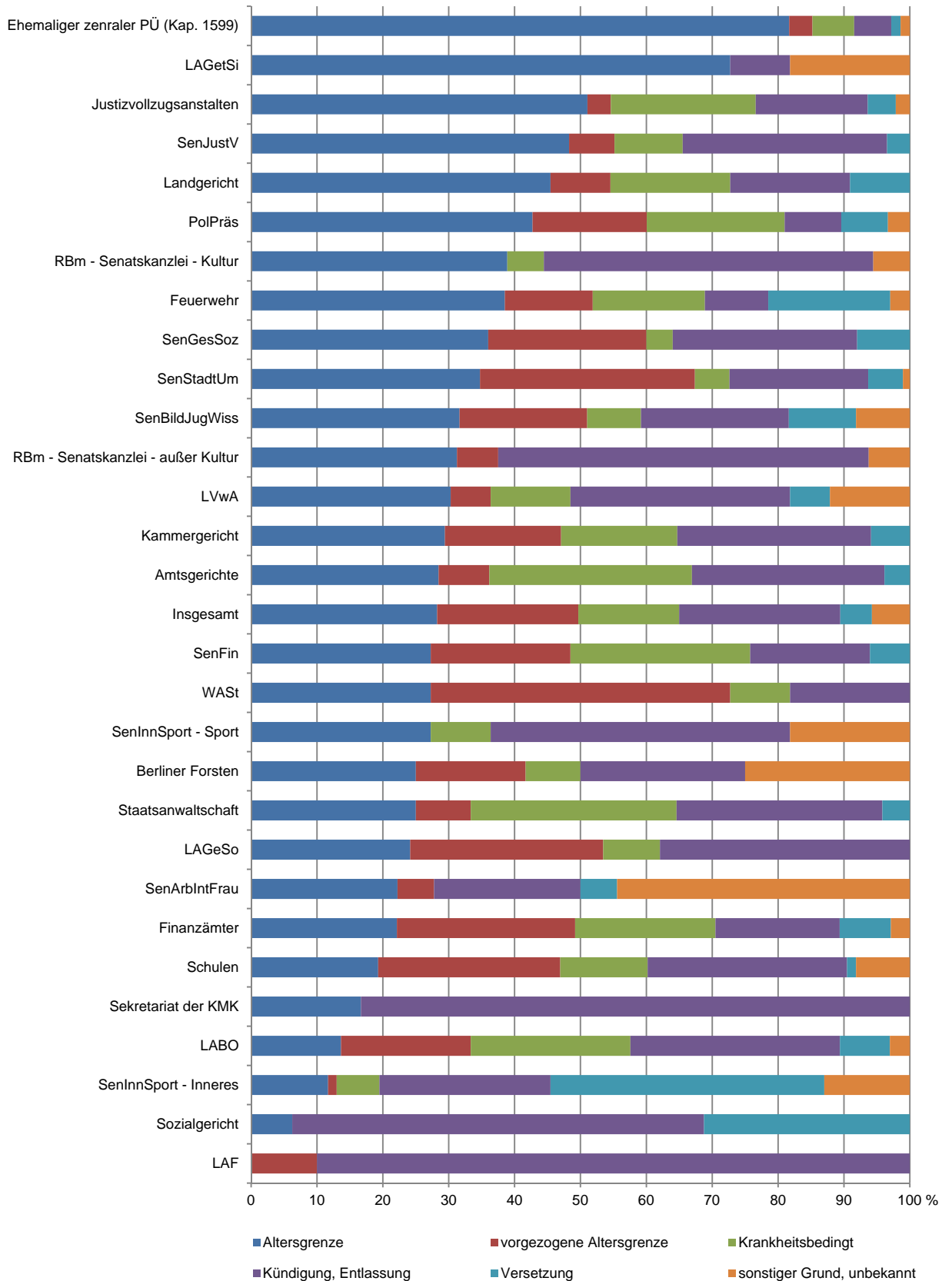

¹ Mehrfachaustritte von Beschäftigten möglich

² mit mindestens 10 Austrittsfällen im Jahr 2016

3.6 Austrittsfälle¹ ohne Vertragsablauf aus dem unmittelbaren Landesdienst Berlin im Jahr 2016 nach ausgewählten Bereichen² der Hauptverwaltung und Austrittsgründen

Bereich	Insgesamt	Austrittsgrund					
		Altersgrenze	vorgezogene Altersgrenze	Krankheitsbedingt	Kündigung, Entlassung	Versetzung	sonstiger Grund, unbekannt

absolut

Hauptverwaltung insgesamt	4 539	1 282	973	694	1 111	218	261
Finanzämter	244	54	66	52	46	19	7
Lehrkräfte	1 813	356	587	256	479	28	107
Polizeivollzug	481	270	13	120	26	51	1
Feuerwehrvollzug	98	48	2	18	5	25	-
Justizvollzug	108	64	5	29	4	6	-
Vertretungslehrkräfte	32	-	-	-	22	-	10
Sonst. Hauptverwaltung	1 763	490	300	219	529	89	136

in %

Hauptverwaltung insgesamt	100	28,2	21,4	15,3	24,5	4,8	5,8
Finanzämter	100	22,1	27,0	21,3	18,9	7,8	2,9
Lehrkräfte	100	19,6	32,4	14,1	26,4	1,5	5,9
Polizeivollzug	100	56,1	2,7	24,9	5,4	10,6	0,2
Feuerwehrvollzug	100	49,0	2,0	18,4	5,1	25,5	-
Justizvollzug	100	59,3	4,6	26,9	3,7	5,6	-
Vertretungslehrkräfte	100	-	-	-	68,8	-	31,3
Sonst. Hauptverwaltung	100	27,8	17,0	12,4	30,0	5,0	7,7

3.6 Austrittsfälle¹ ohne Vertragsablauf aus dem unmittelbaren Landesdienstes Berlin im Jahr 2016 nach ausgewählten Bereichen² der Hauptverwaltung und Austrittsgründen

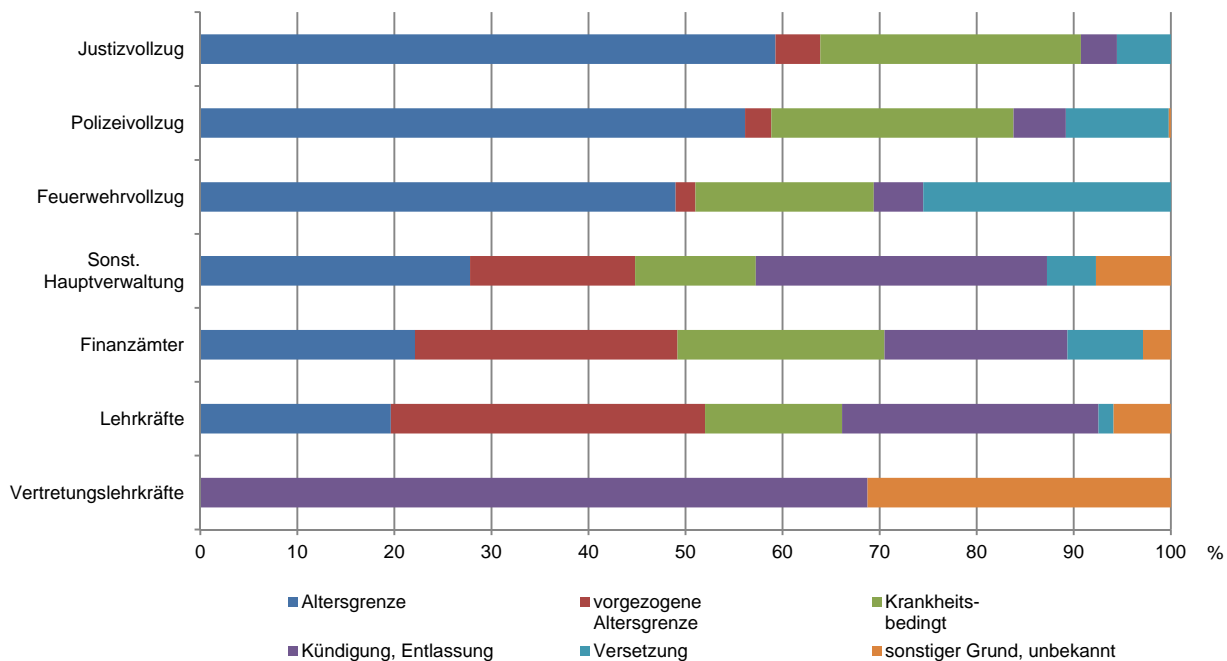

¹ Mehrfachaustritte von Beschäftigten möglich

² Hinweise zu den Bereichen:

- Polizeivollzug: die Beamten und Beamtinnen in den Polizeikapiteln inklusive Kap. 0559
- Feuerwehrvollzug: die Beamten und Beamtinnen in den Feuerwehrcapiteln
- Justizvollzug: die Beamten und Beamtinnen in den Justizvollzugskapiteln
- Lehrkräfte: aus den Titeln 42201, 42805, 42815 in den Schulkapiteln
- Vertretungslehrkräfte: aus dem Titel 42813 in den Schulkapiteln

3.7 Austrittsfälle¹ ohne Vertragsablauf aus dem unmittelbaren Landesdienst Berlin im Jahr 2016 nach ausgewählten Bereichen² der Hauptverwaltung und Altersgruppen

Bereich	Insgesamt	Altersgruppen von ... bis unter ... Jahre									
		unter 25	25 - 30	30 - 35	35 - 40	40 - 45	45 - 50	50 - 55	55 - 60	60 - 64	64 und älter

absolut

Hauptverwaltung insgesamt	4 539	73	173	280	233	174	182	212	220	1 230	1 762
Finanzämter	244	4	7	12	5	7	10	15	18	55	111
Lehrkräfte	1 813	-	46	148	120	58	60	61	45	394	881
Polizeivollzug	481	7	21	10	26	35	30	40	23	277	12
Feuerwehrvollzug	98	-	10	7	6	8	4	7	5	48	3
Justizvollzug	108	-	1	2	2	5	4	14	9	65	6
Vertretungslehrkräfte	32	-	9	6	4	-	2	2	1	1	7
Sonst. Hauptverwaltung	1 763	62	79	95	70	61	72	73	119	390	742

in %

Hauptverwaltung insgesamt	100	1,6	3,8	6,2	5,1	3,8	4,0	4,7	4,8	27,1	38,8
Finanzämter	100	1,6	2,9	4,9	2,0	2,9	4,1	6,1	7,4	22,5	45,5
Lehrkräfte	100	-	2,5	8,2	6,6	3,2	3,3	3,4	2,5	21,7	48,6
Polizeivollzug	100	1,5	4,4	2,1	5,4	7,3	6,2	8,3	4,8	57,6	2,5
Feuerwehrvollzug	100	-	10,2	7,1	6,1	8,2	4,1	7,1	5,1	49,0	3,1
Justizvollzug	100	-	0,9	1,9	1,9	4,6	3,7	13,0	8,3	60,2	5,6
Vertretungslehrkräfte	100	-	28,1	18,8	12,5	-	6,3	6,3	3,1	3,1	21,9
Sonst. Hauptverwaltung	100	3,5	4,5	5,4	4,0	3,5	4,1	4,1	6,7	22,1	42,1

3.7 Austrittsfälle¹ ohne Vertragsablauf aus dem unmittelbaren Landesdienst Berlin im Jahr 2016 nach ausgewählten Bereichen² der Hauptverwaltung und Altersgruppen

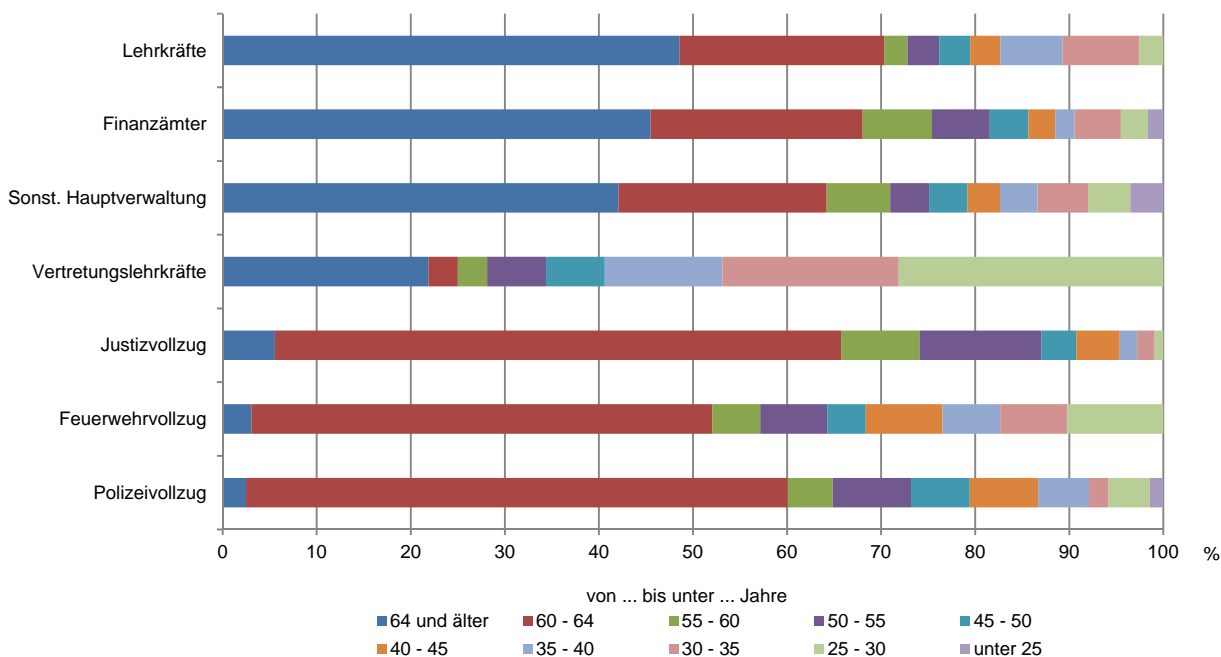

¹ Mehrfachaustritte von Beschäftigten möglich

² Hinweise zu den Bereichen:

- Polizeivollzug: die Beamten und Beamtinnen in den Polizeikapiteln inklusive Kap. 0559
- Feuerwehrvollzug: die Beamten und Beamtinnen in den Feuerwehrcapiteln
- Justizvollzug: die Beamten und Beamtinnen in den Justizvollzugskapiteln
- Lehrkräfte: aus den Titeln 42201, 42805, 42815 in den Schulkapiteln
- Vertretungslehrkräfte: aus dem Titel 42813 in den Schulkapiteln

3.8 Austrittsfälle¹ ohne Vertragsablauf aus dem unmittelbaren Landesdienst Berlin im Jahr 2016 nach Bezirksverwaltungen und Austrittsgründen

Bezirk	Insgesamt	Austrittsgründe					
		Altersgrenze	vorgezogene Altersgrenze	Krankheitsbedingt	Kündigung, Entlassung	Versetzung	sonstiger Grund, unbekannt
absolut							
Bezirksverwaltungen insgesamt	1 206	350	250	168	299	34	105
Mitte	128	54	25	20	17	8	4
Friedrichshain-Kreuzberg	86	30	19	7	27	2	1
Pankow	94	40	20	15	17	1	1
Charlottenburg-Wilmersdorf	110	36	34	20	17	2	1
Spandau	101	32	13	15	34	4	3
Steglitz-Zehlendorf	126	36	49	14	23	3	1
Tempelhof-Schöneberg	118	18	25	17	18	1	39
Neukölln	84	28	15	12	18	3	8
Treptow-Köpenick	77	9	7	4	24	-	33
Marzahn-Hellersdorf	81	25	5	14	36	1	-
Lichtenberg	104	25	9	13	38	5	14
Reinickendorf	97	17	29	17	30	4	-
in %							
Bezirksverwaltungen insgesamt	100	29,0	20,7	13,9	24,8	2,8	8,7
Mitte	100	42,2	19,5	15,6	13,3	6,3	3,1
Friedrichshain-Kreuzberg	100	34,9	22,1	8,1	31,4	2,3	1,2
Pankow	100	42,6	21,3	16,0	18,1	1,1	1,1
Charlottenburg-Wilmersdorf	100	32,7	30,9	18,2	15,5	1,8	0,9
Spandau	100	31,7	12,9	14,9	33,7	4,0	3,0
Steglitz-Zehlendorf	100	28,6	38,9	11,1	18,3	2,4	0,8
Tempelhof-Schöneberg	100	15,3	21,2	14,4	15,3	0,8	33,1
Neukölln	100	33,3	17,9	14,3	21,4	3,6	9,5
Treptow-Köpenick	100	11,7	9,1	5,2	31,2	-	42,9
Marzahn-Hellersdorf	100	30,9	6,2	17,3	44,4	1,2	-
Lichtenberg	100	24,0	8,7	12,5	36,5	4,8	13,5
Reinickendorf	100	17,5	29,9	17,5	30,9	4,1	-

3.8 Austrittsfälle¹ ohne Vertragsablauf aus dem unmittelbaren Landesdienstes Berlin im Jahr 2016 nach Bezirksverwaltungen und Austrittsgründen

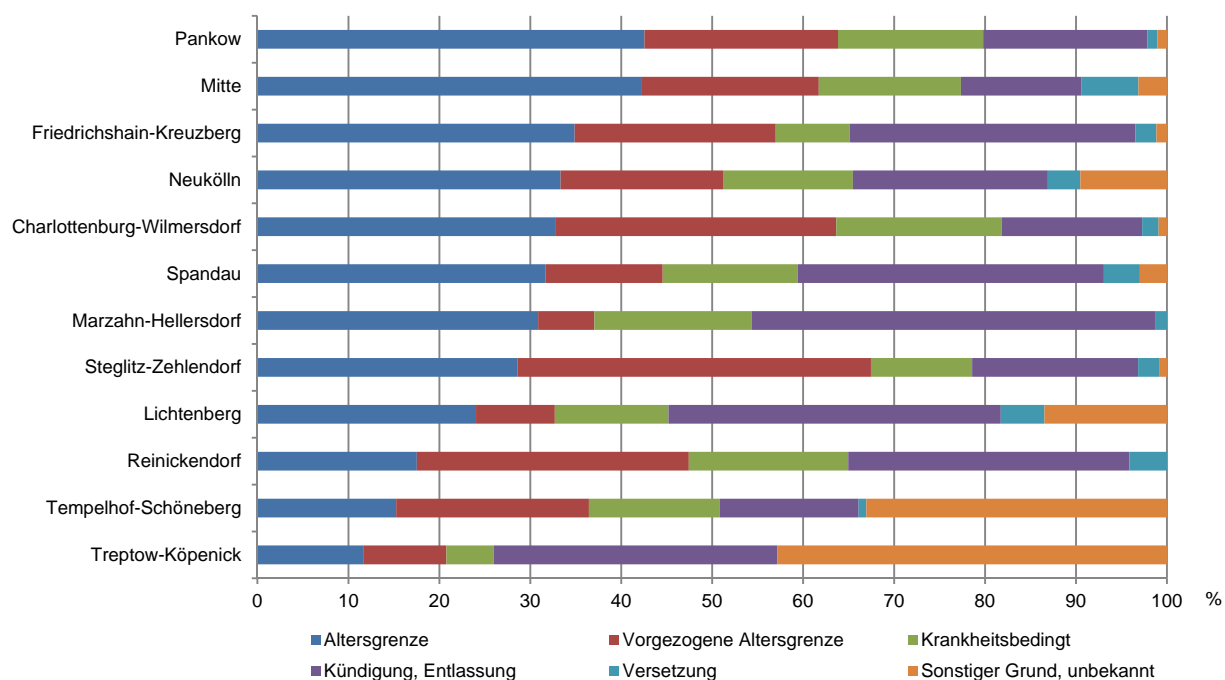

¹ Mehrfachaustritte von Beschäftigten möglich

3.9 Austrittsfälle¹ ohne Vertragsablauf aus dem unmittelbaren Landesdienst Berlin im Jahr 2016 nach Einzelplänen der Bezirksverwaltungen und Austrittsgründen

Einzelplan	Insgesamt	Austrittsgründe					
		Altersgrenze	vorgezogene Altersgrenze	Krankheitsbedingt	Kündigung, Entlassung	Versetzung	sonstiger Grund, unbekannt
absolut							
Bezirksverwaltungen insgesamt	1 206	350	250	168	299	34	105
31 - Bezirksverordnetenversammlung	5	1	-	-	2	-	2
33 - Bezirksamt - Politisch-Administrativer Bereich	247	84	43	37	51	11	21
34 - Ordnungsamt	53	16	9	11	9	4	4
35 - Amt für Bürgerdienste	84	13	12	12	33	2	12
36 - Amt für Weiterbildung und Kultur	80	26	19	8	20	-	7
37 - Schul- und Sportamt	79	20	22	6	25	1	5
38 - Tiefbau- und Landschaftsplanungsamt	113	31	26	24	21	-	11
39 - Amt für Soziales	168	41	31	32	44	9	11
40 - Jugendamt	198	53	55	19	52	5	14
41 - Gesundheitsamt	110	37	22	8	30	2	11
42 - Stadtentwicklungsamt	55	24	8	9	7	-	7
43 - Umwelt- und Naturschutzamt	11	4	3	1	3	-	-
45 - Allgemeine Finanzangelegenheiten	3	-	-	1	2	-	-
in %							
Bezirksverwaltungen insgesamt	100	29,0	20,7	13,9	24,8	2,8	8,7
31 - Bezirksverordnetenversammlung	100	20,0	-	-	40,0	-	40,0
33 - Bezirksamt - Politisch-Administrativer Bereich	100	34,0	17,4	15,0	20,6	4,5	8,5
34 - Ordnungsamt	100	30,2	17,0	20,8	17,0	7,5	7,5
35 - Amt für Bürgerdienste	100	15,5	14,3	14,3	39,3	2,4	14,3
36 - Amt für Weiterbildung und Kultur	100	32,5	23,8	10,0	25,0	-	8,8
37 - Schul- und Sportamt	100	25,3	27,8	7,6	31,6	1,3	6,3
38 - Tiefbau- und Landschaftsplanungsamt	100	27,4	23,0	21,2	18,6	-	9,7
39 - Amt für Soziales	100	24,4	18,5	19,0	26,2	5,4	6,5
40 - Jugendamt	100	26,8	27,8	9,6	26,3	2,5	7,1
41 - Gesundheitsamt	100	33,6	20,0	7,3	27,3	1,8	10,0
42 - Stadtentwicklungsamt	100	43,6	14,5	16,4	12,7	-	12,7
43 - Umwelt- und Naturschutzamt	100	36,4	27,3	9,1	27,3	-	-
45 - Allgemeine Finanzangelegenheiten	100	-	-	33,3	66,7	-	-

3.9 Austrittsfälle¹ ohne Vertragsablauf aus dem unmittelbaren Landesdienst Berlin im Jahr 2016 nach Einzelplänen der Bezirksverwaltungen und Austrittsgründen

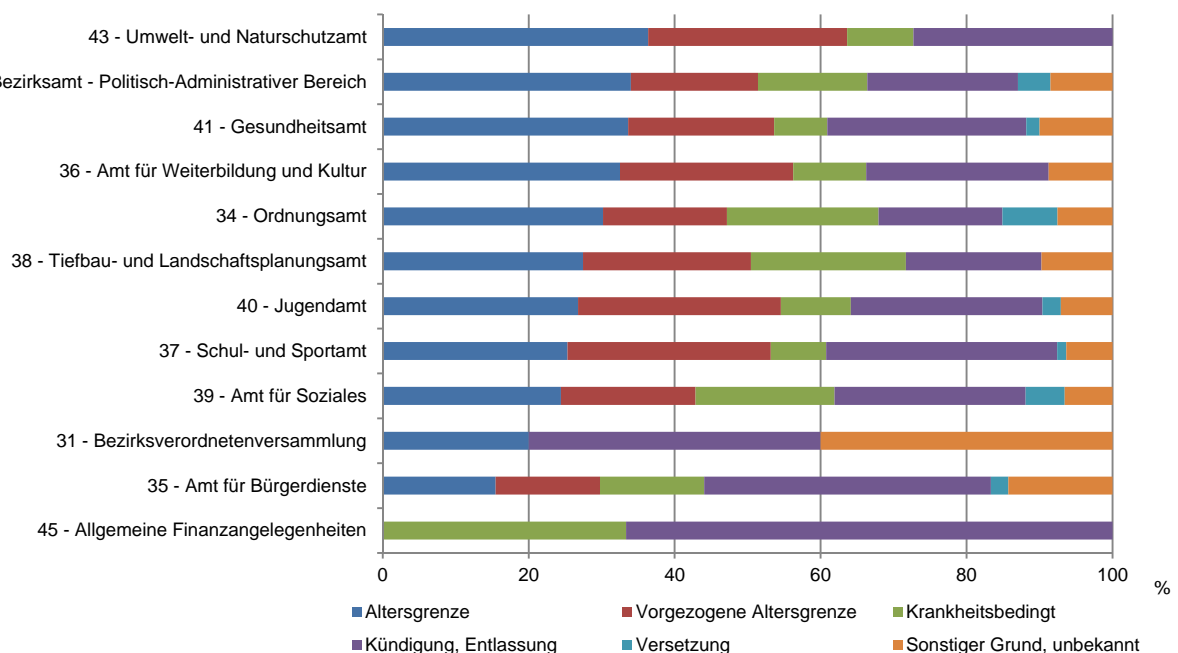

¹ Mehrfachaustritte von Beschäftigten möglich

3.10 Austrittsfälle¹ ohne Vertragsablauf aus dem unmittelbaren Landesdienstes Berlin im Jahr 2016 nach Bezirksverwaltungen und Altersgruppen

Bezirk	Insgesamt	Altersgruppen von ... bis unter ... Jahre									
		unter 25	25 - 30	30 - 35	35 - 40	40 - 45	45 - 50	50 - 55	55 - 60	60 - 64	64 und älter
absolut											
Bezirksverwaltungen insgesamt	1 206	20	33	39	34	32	54	71	72	288	563
Mitte	128	2	1	4	4	3	11	6	8	25	64
Friedrichshain-Kreuzberg	86	-	3	4	-	-	3	5	8	18	45
Pankow	94	2	-	-	2	2	1	8	4	24	51
Charlottenburg-Wilmersdorf	110	2	3	1	3	1	3	4	7	34	52
Spandau	101	2	3	5	4	6	10	3	4	17	47
Steglitz-Zehlendorf	126	3	1	6	2	3	3	10	4	36	58
Tempelhof-Schöneberg	118	4	2	3	3	3	4	6	7	30	56
Neukölln	84	-	1	3	5	6	1	4	9	21	34
Treptow-Köpenick	77	1	4	2	1	1	3	2	3	16	44
Marzahn-Hellersdorf	81	2	3	4	3	1	-	6	6	20	36
Lichtenberg	104	-	5	5	2	3	6	5	9	23	46
Reinickendorf	97	2	7	2	5	3	9	12	3	24	30
in %											
Bezirksverwaltungen insgesamt	100	1,7	2,7	3,2	2,8	2,7	4,5	5,9	6,0	23,9	46,7
Mitte	100	1,6	0,8	3,1	3,1	2,3	8,6	4,7	6,3	19,5	50,0
Friedrichshain-Kreuzberg	100	-	3,5	4,7	-	-	3,5	5,8	9,3	20,9	52,3
Pankow	100	2,1	-	-	2,1	2,1	1,1	8,5	4,3	25,5	54,3
Charlottenburg-Wilmersdorf	100	1,8	2,7	0,9	2,7	0,9	2,7	3,6	6,4	30,9	47,3
Spandau	100	2,0	3,0	5,0	4,0	5,9	9,9	3,0	4,0	16,8	46,5
Steglitz-Zehlendorf	100	2,4	0,8	4,8	1,6	2,4	2,4	7,9	3,2	28,6	46,0
Tempelhof-Schöneberg	100	3,4	1,7	2,5	2,5	2,5	3,4	5,1	5,9	25,4	47,5
Neukölln	100	-	1,2	3,6	6,0	7,1	1,2	4,8	10,7	25,0	40,5
Treptow-Köpenick	100	1,3	5,2	2,6	1,3	1,3	3,9	2,6	3,9	20,8	57,1
Marzahn-Hellersdorf	100	2,5	3,7	4,9	3,7	1,2	-	7,4	7,4	24,7	44,4
Lichtenberg	100	-	4,8	4,8	1,9	2,9	5,8	4,8	8,7	22,1	44,2
Reinickendorf	100	2,1	7,2	2,1	5,2	3,1	9,3	12,4	3,1	24,7	30,9

3.10 Austrittsfälle¹ ohne Vertragsablauf aus dem unmittelbaren Landesdienstes Berlin im Jahr 2016 nach Bezirksverwaltungen und Altersgruppen

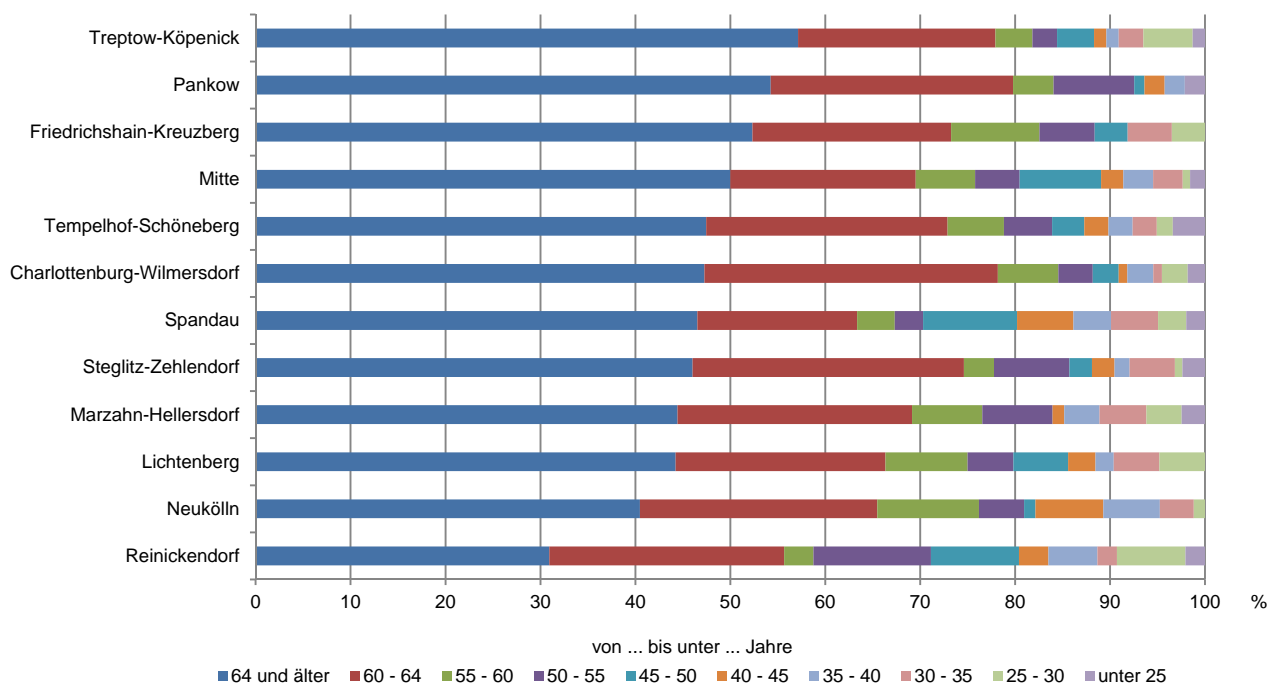

¹ Mehrfachaustritte von Beschäftigten möglich

3.11 Austrittsfälle¹ ohne Vertragsablauf aus dem unmittelbaren Landesdienstes Berlin im Jahr 2016 nach Einzelplänen der Bezirksverwaltungen und Altersgruppen

Einzelplan	Ins-gesamt	Altersgruppen von ... bis unter ... Jahre									
		unter 25	25 - 30	30 - 35	35 - 40	40 - 45	45 - 50	50 - 55	55 - 60	60 - 64	64 und älter
absolut											
Bezirksverwaltungen insgesamt	1 206	20	33	39	34	32	54	71	72	288	563
31 - Bezirksverordnetenversammlung	5	1	2	-	-	-	-	-	-	-	2
33 - Bezirksamt - Politisch-Administrativer Bereich	247	5	6	3	5	6	13	23	14	46	126
34 - Ordnungsamt	53	-	2	1	5	1	3	2	7	10	22
35 - Amt für Bürgerdienste	84	5	3	4	-	-	11	7	7	20	27
36 - Amt für Weiterbildung und Kultur	80	1	2	1	3	1	3	3	5	17	44
37 - Schul- und Sportamt	79	1	1	1	1	1	1	3	4	25	41
38 - Tiefbau- und Landschaftsplanungsamt	113	3	-	2	-	3	1	5	9	33	57
39 - Amt für Soziales	168	1	5	8	9	6	7	10	11	44	67
40 - Jugendamt	198	1	8	11	6	9	7	9	4	51	92
41 - Gesundheitsamt	110	1	2	7	3	5	8	7	6	20	51
42 - Stadtentwicklungsamt	55	1	1	1	1	-	-	1	4	19	27
43 - Umwelt- und Naturschutzamt	11	-	-	-	1	-	-	1	1	2	6
45 - Allgemeine Finanzangelegenheiten	3	-	1	-	-	-	-	-	-	1	1
in %											
Bezirksverwaltungen insgesamt	100	1,7	2,7	3,2	2,8	2,7	4,5	5,9	6,0	23,9	46,7
31 - Bezirksverordnetenversammlung	100	20,0	40,0	-	-	-	-	-	-	-	40,0
33 - Bezirksamt - Politisch-Administrativer Bereich	100	2,0	2,4	1,2	2,0	2,4	5,3	9,3	5,7	18,6	51,0
34 - Ordnungsamt	100	-	3,8	1,9	9,4	1,9	5,7	3,8	13,2	18,9	41,5
35 - Amt für Bürgerdienste	100	6,0	3,6	4,8	-	-	13,1	8,3	8,3	23,8	32,1
36 - Amt für Weiterbildung und Kultur	100	1,3	2,5	1,3	3,8	1,3	3,8	3,8	6,3	21,3	55,0
37 - Schul- und Sportamt	100	1,3	1,3	1,3	1,3	1,3	1,3	3,8	5,1	31,6	51,9
38 - Tiefbau- und Landschaftsplanungsamt	100	2,7	-	1,8	-	2,7	0,9	4,4	8,0	29,2	50,4
39 - Amt für Soziales	100	0,6	3,0	4,8	5,4	3,6	4,2	6,0	6,5	26,2	39,9
40 - Jugendamt	100	0,5	4,0	5,6	3,0	4,5	3,5	4,5	2,0	25,8	46,5
41 - Gesundheitsamt	100	0,9	1,8	6,4	2,7	4,5	7,3	6,4	5,5	18,2	46,4
42 - Stadtentwicklungsamt	100	1,8	1,8	1,8	1,8	-	-	1,8	7,3	34,5	49,1
43 - Umwelt- und Naturschutzamt	100	-	-	-	9,1	-	-	9,1	9,1	18,2	54,5
45 - Allgemeine Finanzangelegenheiten	100	-	33,3	-	-	-	-	-	-	33,3	33,3

3.11 Austrittsfälle¹ ohne Vertragsablauf aus dem unmittelbaren Landesdienstes Berlin im Jahr 2016 nach Einzelplänen der Bezirksverwaltungen und Altersgruppen

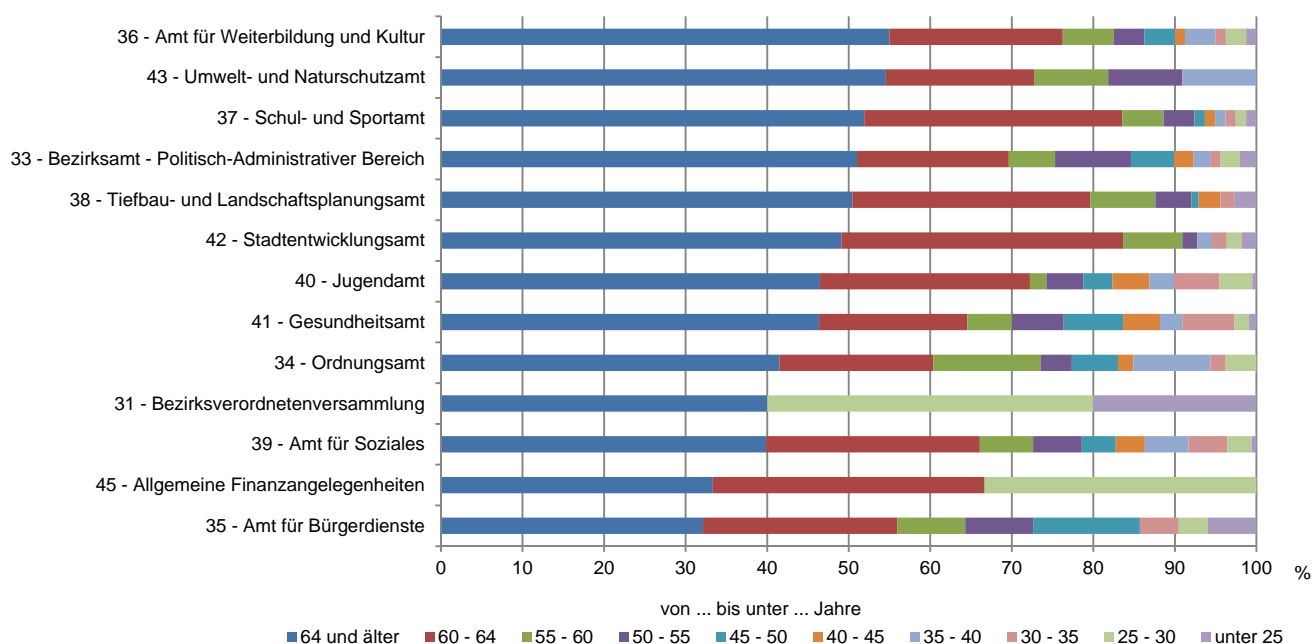

¹ Mehrfachaustritte von Beschäftigten möglich

Austrittsfälle durch Vertragsablauf seit 2012



4.1 Austrittsfälle¹ durch Vertragsablauf aus dem unmittelbaren Landesdienst Berlin seit 2012 nach ...

... Verwaltungsbereichen

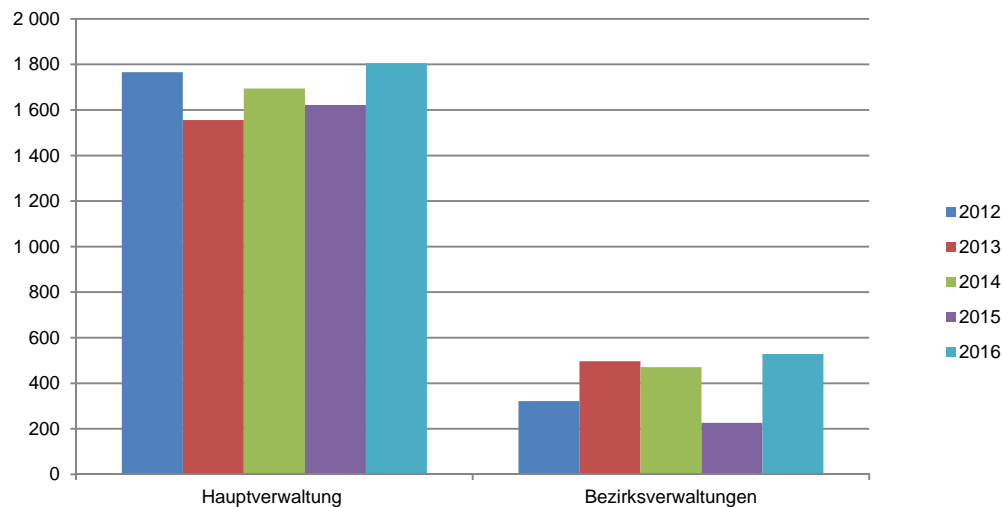

... Laufbahngruppen^{2,3}

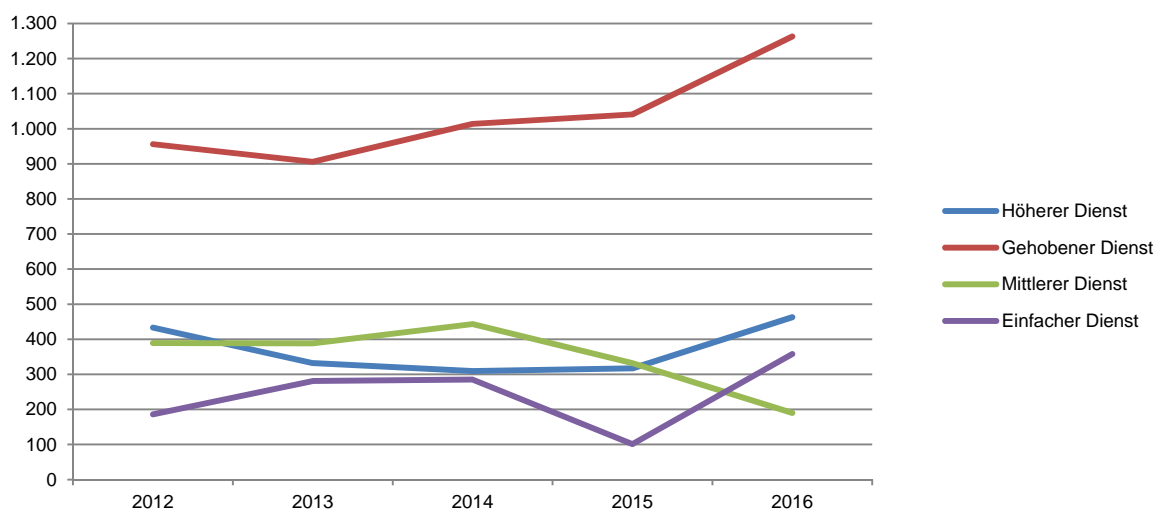

... Altersgruppen

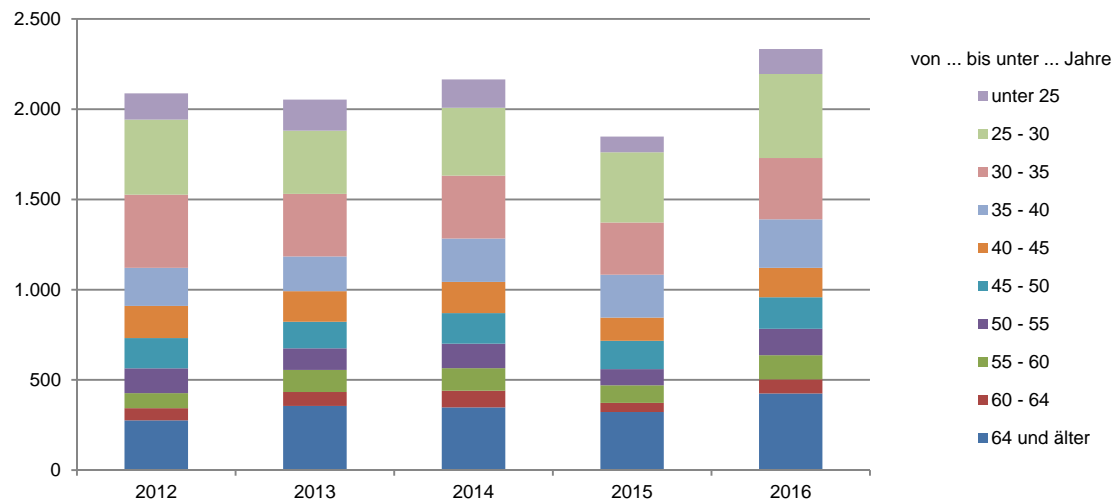

¹ Mehrfachaustritte von Beschäftigten möglich

² Nicht enthalten: Austrittsfälle ohne Laufbahngruppenzuordnung

³ Einteilung in Laufbahngruppen nach altem Recht, d.h. vor Inkrafttreten des 2. DRÄndG

4.1 Austrittsfälle¹ durch Vertragsablauf aus dem unmittelbaren Landesdienst Berlin seit 2012 nach ausgewählten Strukturmerkmalen

Merkmal	Austrittsfälle durch Vertragsablauf				
	2012	2013	2014	2015	2016
	absolut				
Insgesamt	2 088	2 053	2 165	1 848	2 333
Verwaltungsbereich					
Hauptverwaltung	1 766	1 556	1 694	1 622	1 805
Bezirksverwaltungen	322	497	471	226	528
Laufbahngruppe²					
Höherer Dienst	433	332	309	317	463
Gehobener Dienst	956	906	1 014	1 041	1 263
Mittlerer Dienst	389	388	443	332	190
Einfacher Dienst	186	281	285	101	358
Sonstige ³	124	146	114	57	59
Geschlecht					
Männlich	883	868	893	814	993
Weiblich	1 205	1 185	1 272	1 034	1 340
Altersgruppe					
von ... bis unter ... Jahre					
unter 25	146	172	157	87	138
25 - 30	416	350	376	389	466
30 - 35	405	347	349	289	339
35 - 40	211	192	240	238	269
40 - 45	178	170	173	128	163
45 - 50	168	147	169	157	175
50 - 55	137	120	136	90	146
55 - 60	84	122	125	97	134
60 - 64	67	77	92	51	78
64 und älter	276	356	348	322	425
	%				
Insgesamt	100	100	100	100	100
Verwaltungsbereich					
Hauptverwaltung	84,6	75,8	78,2	87,8	77,4
Bezirksverwaltungen	15,4	24,2	21,8	12,2	22,6
Laufbahngruppe²					
Höherer Dienst	20,7	16,2	14,3	17,2	19,8
Gehobener Dienst	45,8	44,1	46,8	56,3	54,1
Mittlerer Dienst	18,6	18,9	20,5	18,0	8,1
Einfacher Dienst	8,9	13,7	13,2	5,5	15,3
Sonstige ³	5,9	7,1	5,3	3,1	2,5
Geschlecht					
Männlich	42,3	42,3	41,2	44,0	42,6
Weiblich	57,7	57,7	58,8	56,0	57,4
Altersgruppe					
von ... bis unter ... Jahre					
unter 25	7,0	8,4	7,3	4,7	5,9
25 - 30	19,9	17,0	17,4	21,0	20,0
30 - 35	19,4	16,9	16,1	15,6	14,5
35 - 40	10,1	9,4	11,1	12,9	11,5
40 - 45	8,5	8,3	8,0	6,9	7,0
45 - 50	8,0	7,2	7,8	8,5	7,5
50 - 55	6,6	5,8	6,3	4,9	6,3
55 - 60	4,0	5,9	5,8	5,2	5,7
60 - 64	3,2	3,8	4,2	2,8	3,3
64 und älter	13,2	17,3	16,1	17,4	18,2

¹ Mehrfachaustritte von Beschäftigten möglich

² Einteilung in Laufbahngruppen nach altem Recht, d.h. vor Inkrafttreten des 2. DRÄndG

³ Beschäftigte, deren Einstufung in der IPV nicht den aufgeführten Entgeltgruppen entspricht.

4.2 Austrittsfälle¹ durch Vertragsablauf aus dem unmittelbaren Landesdienst Berlin seit 2012 nach Einstufung²

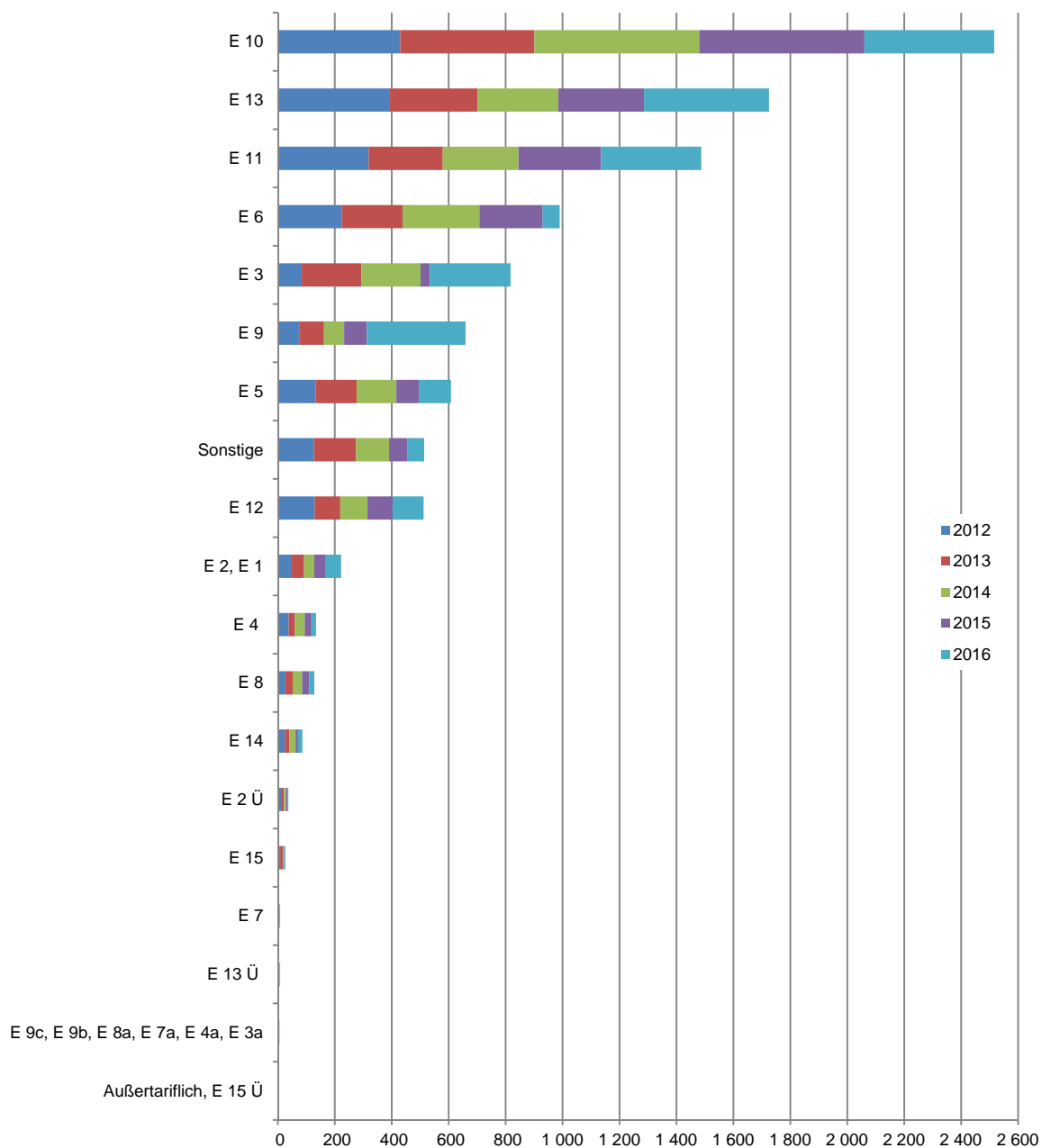

¹ Mehrfachaustritte von Beschäftigten möglich

² Vergütungs- bzw. Lohngruppen wurden den vergleichbaren Entgeltgruppen zugeordnet; Beschäftigte, deren Einstufung in der IPV nicht den aufgeführten Vergütungs-, Lohn- bzw. Entgeltgruppen entspricht, wurden der Gruppe Sonstige zugeordnet.

4.2 Austrittsfälle¹ durch Vertragsablauf aus dem unmittelbaren Landesdienst Berlin seit 2012 nach Einstufung

Einstufung ²	Austrittsfälle durch Vertragsablauf				
	2012	2013	2014	2015	2016
	absolut				
Insgesamt	2 088	2 053	2 165	1 848	2 333
Außertariflich, E 15 Ü	-	-	-	1	3
E 15	8	9	2	3	4
E 14	24	16	22	9	15
E 13 Ü	6	-	1	-	1
E 13	394	307	284	301	439
E 12	129	90	96	88	109
E 11	319	260	266	290	352
E 10	430	471	579	580	456
E 9	77	85	71	80	346
E 8	26	26	33	26	17
E 7	-	3	-	3	2
E 6	225	213	270	222	60
E 5	133	144	139	81	111
E 4	38	22	34	24	16
E 3	84	209	208	33	283
E 2 Ü	14	7	7	6	3
E 2, E 1	49	43	36	38	56
E 9c, E 9b, E 8a, E 7a, E 4a, E 3a	5	-	1	-	-
Sonstige ³	127	148	116	63	60
	%				
Insgesamt	100	100	100	100	100
Außertariflich, E 15 Ü	-	-	-	0,1	0,1
E 15	0,4	0,4	0,1	0,2	0,2
E 14	1,1	0,8	1,0	0,5	0,6
E 13 Ü	0,3	-	0,0	0,0	0
E 13	18,9	15,0	13,1	16,3	18,8
E 12	6,2	4,4	4,4	4,8	4,7
E 11	15,3	12,7	12,3	15,7	15,1
E 10	20,6	22,9	26,7	31,4	19,5
E 9	3,7	4,1	3,3	4,3	14,8
E 8	1,2	1,3	1,5	1,4	0,7
E 7	-	0,1	-	0,2	0,1
E 6	10,8	10,4	12,5	12,0	2,6
E 5	6,4	7,0	6,4	4,4	4,8
E 4	1,8	1,1	1,6	1,3	0,7
E 3	4,0	10,2	9,6	1,8	12,1
E 2 Ü	0,7	0,3	0,3	0,3	0,1
E 2, E 1	2,3	2,1	1,7	2,1	2,4
E 9c, E 9b, E 8a, E 7a, E 4a, E 3a	0,2	-	0,0	-	-
Sonstige ³	6,1	7,2	5,4	3,4	2,6

¹ Mehrfachaustritte von Beschäftigten möglich

² Vergütungs- bzw. Lohngruppen wurden den vergleichbaren Entgeltgruppen zugeordnet.

³ Beschäftigte, deren Einstufung in der IPV nicht den aufgeführten Vergütungs-, Lohn- bzw. Entgelt- oder Besoldungsgruppen entspricht.

4.3 Austrittsfälle¹ durch Vertragsablauf aus dem unmittelbaren Landesdienst Berlin seit 2012 nach Einzelplänen/Behörden der Hauptverwaltung

Einzelplan --- Behörde / Bereich	Austrittsfälle durch Vertragsablauf				
	2012	2013	2014	2015	2016
Insgesamt	1 766	1 556	1 694	1 622	1 805
02 - Verfassungsgerichtshof	-	-	-	-	-
03 - Regierende/r Bürgermeister/in	3	1	4	3	10
RBm - Senatskanzlei - außer Kultur	3	-	2	1	4
RBm - Senatskanzlei - Kultur	-	1	2	2	6
05 - Inneres und Sport	48	22	10	13	23
SenInnSport - Inneres	1	-	-	-	3
SenInnSport - Sport	-	-	-	-	1
PolPräs	5	4	3	5	3
Feuerwehr	34	12	2	6	1
LABO	6	4	5	1	4
LVwA	2	2	-	1	11
06 - Justiz und Verbraucherschutz	23	15	8	7	10
SenJustV	6	-	-	1	1
Generalstaatsanwaltschaft	-	-	-	-	-
Staatsanwaltschaft	1	-	-	-	-
Amtsanwaltschaft	-	-	-	-	-
Kammergericht	-	1	-	-	1
Landgericht	-	-	-	-	1
Amtsgerichte	9	6	1	-	-
Oberverwaltungsgericht BB	-	-	-	-	-
Verwaltungsgericht	-	-	-	-	-
Sozialgericht	-	1	1	4	4
Justizvollzugsanstalten	7	7	6	2	3
09 - Arbeit, Integration und Frauen	6	-	3	3	5
SenArbIntFrau	4	-	2	3	4
Arbeitsgerichtsbarkeit	2	-	1	-	1
LAGetSi	-	-	-	-	-
10 - Bildung, Jugend und Wissenschaft	1 602	1 448	1 579	1 548	1 699
SenBildJugWiss	69	87	65	41	58
Landeszentrale für pol. Bildungsarbeit	-	-	1	1	-
Schulen	1 519	1 342	1 494	1 481	1 624
Sozialpäd. Fortbildungsinst. BB	-	-	-	1	2
Sekretariat der KMK	14	19	19	24	15
11 - Gesundheit und Soziales	17	11	13	14	14
SenGesSoz	4	3	2	2	5
LI für gerichtl. u. soziale Medizin	4	2	2	3	-
Gemeinsames Krebsregister	-	-	-	-	-
LAGeSo	9	6	8	6	6
WASSt	-	-	1	3	2
LAF	-	-	-	-	1
12 - Stadtentwicklung und Umwelt	25	18	15	8	17
SenStadtUm	8	10	7	5	15
Berliner Forsten	-	-	-	2	-
Pflanzenschutzamt	-	1	-	-	-
Landesdenkmalamt	16	6	8	1	2
Verkehrslenkung Berlin	1	1	-	-	-
Gem. Obere Luftfahrtb. BB	-	-	-	-	-
Fischereiamt	-	-	-	-	-
13 - Wirtschaft, Technologie und Forschung	7	2	5	4	4
15 - Finanzen	10	8	57	22	23
SenFin	7	5	6	4	9
ZeP (Kap. 1522)	-	-	-	-	-
Landeshauptkasse	-	1	-	-	1
Finanzämter	3	2	7	15	11
Ehemaliger zentraler PÜ (Kap. 1599)	-	-	44	3	2
28 - Zentrale Personalangelegenheiten - Stellenpool	25	31	-	-	-

¹ Mehrfachaustritte von Beschäftigten möglich

4.4 Austrittsfälle¹ durch Vertragsablauf aus dem unmittelbaren Landesdienst Berlin seit 2012 nach
ausgewählten Bereichen der Hauptverwaltung

Bereich ²	Austrittsfälle durch Vertragsablauf				
	2012	2013	2014	2015	2016
absolut					
Hauptverwaltung insgesamt	1 766	1 556	1 694	1 622	1 805
Finanzämter	3	2	7	15	11
Lehrkräfte	233	136	165	142	225
Polizeivollzug	-	-	-	-	-
Feuerwehrvollzug	-	-	-	-	-
Justizvollzug	-	2	-	-	-
Vertretungslehrkräfte	1 232	1 148	1 267	1 321	1 373
Sonst. Hauptverwaltung	298	268	255	144	196
%					
Hauptverwaltung insgesamt	100	100	100	100	100
Finanzämter	0,2	0,1	0,4	0,9	0,6
Lehrkräfte	13,2	8,7	9,7	8,8	12,5
Polizeivollzug	-	-	-	-	-
Feuerwehrvollzug	-	-	-	-	-
Justizvollzug	-	0,1	-	-	-
Vertretungslehrkräfte	69,8	73,8	74,8	81,4	76,1
Sonst. Hauptverwaltung	16,9	17,2	15,1	8,9	10,9

4.3 Austrittsfälle¹ durch Vertragsablauf aus dem unmittelbaren Landesdienst Berlin seit 2012 nach
ausgewählten Bereichen der Hauptverwaltung

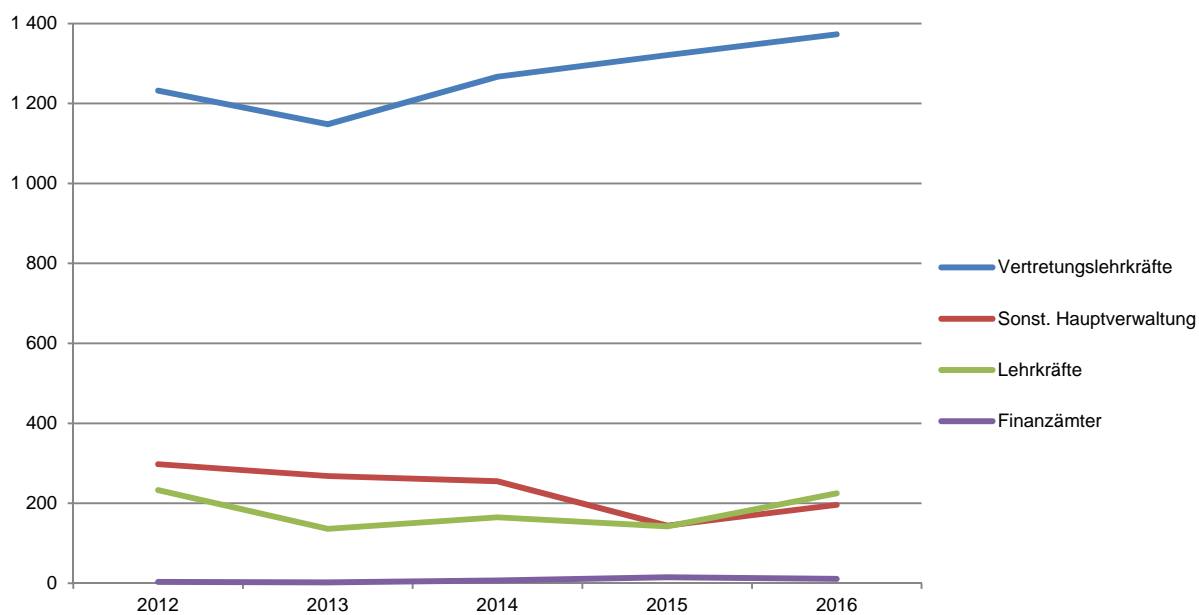

¹ Mehrfachaustritte von Beschäftigten möglich

² Hinweise zu den Bereichen:

- Polizeivollzug: die Beamten und Beamtinnen in den Polizeikapiteln inklusive Kap. 0559
- Feuerwehrvollzug: die Beamten und Beamtinnen in den Feuerwehrcapiteln
- Justizvollzug: die Beamten und Beamtinnen in den Justizvollzugskapiteln
- Lehrkräfte: aus den Titeln 42201, 42805, 42815 in den Schulkapiteln
- Vertretungslehrkräfte: aus dem Titel 42813 in den Schulkapiteln

4.5 Austrittsfälle¹ durch Vertragsablauf aus dem unmittelbaren Landesdienst Berlin seit 2012 nach Bezirksverwaltungen

Bezirk	Austrittsfälle durch Vertragsablauf				
	2012	2013	2014	2015	2016

absolut

Bezirksverwaltungen insgesamt	322	497	471	226	528
Mitte	27	30	31	8	28
Friedrichshain-Kreuzberg	15	43	38	12	71
Pankow	14	30	27	13	34
Charlottenburg-Wilmersdorf	28	60	54	35	63
Spandau	62	63	72	55	66
Steglitz-Zehlendorf	26	57	43	12	48
Tempelhof-Schöneberg	21	24	31	10	25
Neukölln	9	33	35	8	29
Treptow-Köpenick	64	47	55	34	39
Marzahn-Hellersdorf	23	33	24	15	32
Lichtenberg	16	39	28	11	56
Reinickendorf	17	38	33	13	37

%

Bezirksverwaltungen insgesamt	100	100	100	100	100
Mitte	8,4	6,0	6,6	3,5	5,3
Friedrichshain-Kreuzberg	4,7	8,7	8,1	5,3	13,4
Pankow	4,3	6,0	5,7	5,8	6,4
Charlottenburg-Wilmersdorf	8,7	12,1	11,5	15,5	11,9
Spandau	19,3	12,7	15,3	24,3	12,5
Steglitz-Zehlendorf	8,1	11,5	9,1	5,3	9,1
Tempelhof-Schöneberg	6,5	4,8	6,6	4,4	4,7
Neukölln	2,8	6,6	7,4	3,5	5,5
Treptow-Köpenick	19,9	9,5	11,7	15,0	7,4
Marzahn-Hellersdorf	7,1	6,6	5,1	6,6	6,1
Lichtenberg	5,0	7,8	5,9	4,9	10,6
Reinickendorf	5,3	7,6	7,0	5,8	7,0

4.4 Austrittsfälle¹ durch Vertragsablauf aus dem unmittelbaren Landesdienst Berlin seit 2012 nach Bezirksverwaltungen

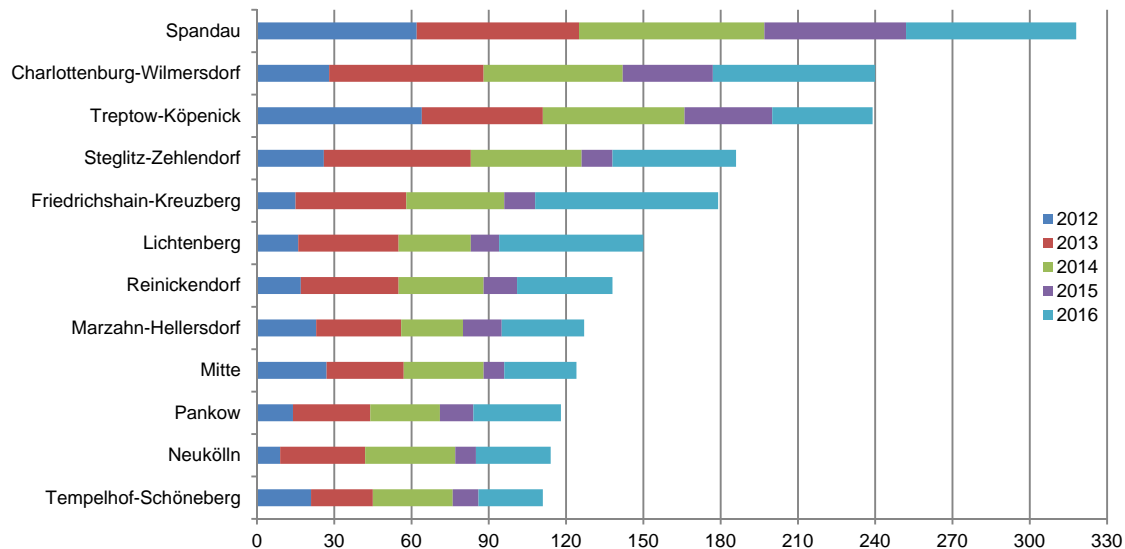

¹ Mehrfachaustritte von Beschäftigten möglich

4.6 Austrittsfälle¹ durch Vertragsablauf aus dem unmittelbaren Landesdienst Berlin seit 2012 nach Einzelplänen der Bezirksverwaltungen²

Bezirk	Austrittsfälle durch Vertragsablauf				
	2012	2013	2014	2015	2016

absolut

Bezirksverwaltungen insgesamt	.	.	471	226	528
31 - Bezirksverordnetenversammlung	.	.	1	1	-
33 - Bezirksamt - Politisch-Administrativer Bereich	.	.	21	12	12
34 - Ordnungsamt	.	.	5	3	2
35 - Amt für Bürgerdienste	.	.	245	5	286
36 - Amt für Weiterbildung und Kultur	.	.	19	25	51
37 - Schul- und Sportamt	.	.	41	32	33
38 - Tiefbau- und Landschaftsplanungsamt	.	.	70	64	59
39 - Amt für Soziales	.	.	19	18	10
40 - Jugendamt	.	.	18	38	49
41 - Gesundheitsamt	.	.	25	17	16
42 - Stadtentwicklungsamt	.	.	2	4	4
43 - Umwelt- und Naturschutzamt	.	.	4	7	6
45 - Allgemeine Finanzangelegenheiten	.	.	1	-	-

%

Bezirksverwaltungen insgesamt	.	.	100	100	100
31 - Bezirksverordnetenversammlung	.	.	0,2	0,4	-
33 - Bezirksamt - Politisch-Administrativer Bereich	.	.	4,5	5,3	2,3
34 - Ordnungsamt	.	.	1,1	1,3	0,4
35 - Amt für Bürgerdienste	.	.	52,0	2,2	54,2
36 - Amt für Weiterbildung und Kultur	.	.	4,0	11,1	9,7
37 - Schul- und Sportamt	.	.	8,7	14,2	6,3
38 - Tiefbau- und Landschaftsplanungsamt	.	.	14,9	28,3	11,2
39 - Amt für Soziales	.	.	4,0	8,0	1,9
40 - Jugendamt	.	.	3,8	16,8	9,3
41 - Gesundheitsamt	.	.	5,3	7,5	3,0
42 - Stadtentwicklungsamt	.	.	0,4	1,8	0,8
43 - Umwelt- und Naturschutzamt	.	.	0,8	3,1	1,1
45 - Allgemeine Finanzangelegenheiten	.	.	0,2	-	-

4.5 Austrittsfälle¹ durch Vertragsablauf aus dem unmittelbaren Landesdienst Berlin seit 2012 nach Einzelplänen der Bezirksverwaltungen²

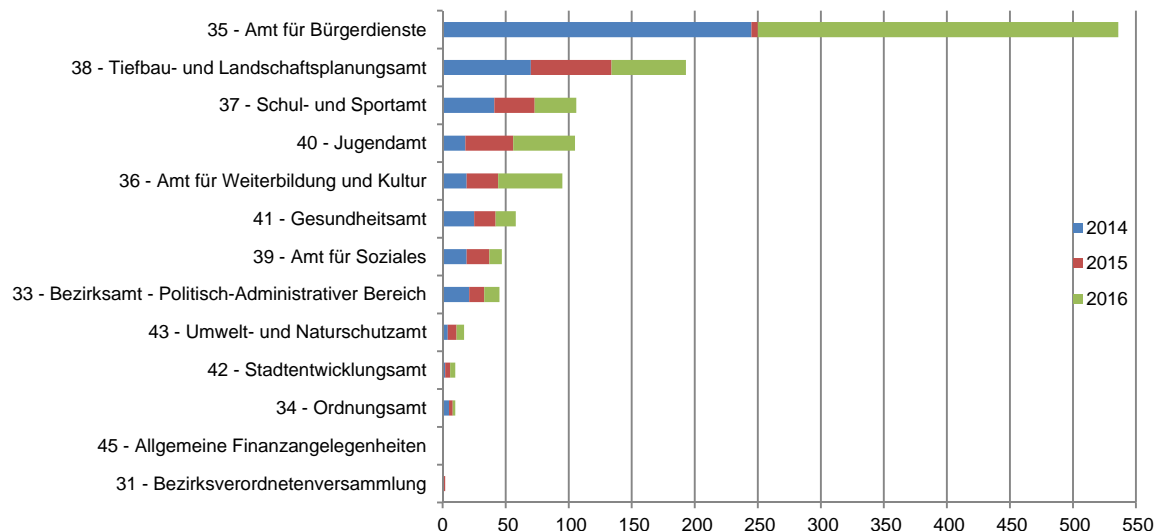

¹ Mehrfachaustritte von Beschäftigten möglich

² 2012 und 2013 aufgrund der abweichenden Bezirksstruktur nicht vergleichbar