

Prenzlauer Tor

Der Bezirk Pankow von Berlin umfasst 13 Ortsteile. Der Ortsteil Prenzlauer Berg war bis zum Jahr 2001 ein selbständiger Bezirk. Der Bezirk entstand 1920 unter dem Namen Prenzlauer Tor und wurde ein Jahr später umbenannt. Seinen Namen erhielt Prenzlauer Berg nach einer Anhöhe vor dem Prenzlauer Tor.

Das Prenzlauer Tor war eines von 18 Stadttoren in der Berliner Stadtmauer. Die vier Meter hohe Stadtmauer wurde um 1735 als Zollgrenze (»Akzisemauer«) errichtet. Das Tor stand an der heutigen Torstraße/Ecke Prenzlauer Allee. Eine Landstraße führte zur Stadt Prenzlau, nach der das Tor und die Anhöhe bezeichnet waren. Stadtmauer und Stadttore wurden 1869 abgetragen.

Die später Prenzlauer Berg genannte Anhöhe vor dem Prenzlauer Tor hieß zuerst Windmühlenberg. Bis 1870 standen hier viele Windmühlen. 1835 errichtete Theodor Würst auf dem Windmühlenberg ein Gartenlokal mit Streichorchester, Karussell, Schaukel und Kegelbahn. Der weite Blick auf Berlin und in das Spreetal lockte viele Ausflügler vor die nördlichen Stadttore.

Die Grundwasserqualität und Möglichkeiten zur Errichtung von Lager- und Gärkellern machten die Gegend ab 1840 zum größten Brauereistandort Berlins. 1865 gründete die Brauerei- und Grundbesitzerfamilie Böttzow auf dem Windmühlenberg einen Brauerei-Ausschank. 1884 wurde der Ausschank zu einem großen Gartenlokal mit 5000 Plätzen erweitert. Ein Jahr später nahm die Böttzow-Brauerei neue Gebäude in Betrieb (nördliche Saarbrücker Straße/Ecke Prenzlauer Allee) und baute Lagerkeller tief in den Hang des Windmühlenberges hinein. 1886 zu Hoflieferanten ernannt, errichtete die Familie Böttzow auf ihrem Brauereigelände eine prunkvolle Villa, die bei den Berlinern »Schloss des Nordens« hieß. Nach dem Zweiten Weltkrieg wurden die Besitzer enteignet und die Brauerei später als Großmarkt genutzt.

Die Böttzows stifteten das Grundstück, auf dem am 21. Oktober 1893 im Beisein des Kaisers die Immanuelkirche (Prenzlauer Allee/Ecke Immanuelkirchstraße) eingeweiht wurde.

1906 errichtete die Berliner Lebensmittelfirma Aschinger AG an der Prenzlauer Allee/Ecke Saarbrücker Straße ihren Firmensitz. Bis 1990 produzierte in den Gebäuden das VEB Backkombinat Berlin. Noch bis 1997 wurde dort weiter Brot gebacken. Seit 2002 arbeiten in dem als BACKFABRIK bezeichneten Komplex moderne Dienstleistungs- und Technologieunternehmen.

Das Kaufhaus Jonas (Torstraße/Ecke Prenzlauer Allee) wurde 1928/29 im Auftrag des Kaufmanns Hermann Gollhuber errichtet. Der mit Naturstein verkleidete achtgeschossige Stahlskelettbau steht in der Architekturtradition des Bauhauses Dessau. 1939 wurde das Unternehmen von den Nazis »arisiert«. Hermann Gollhuber musste als Jude in die USA emigrieren. Von 1942 bis Kriegsende nutzte das Gebäude die NS-Jugendorganisation Hitlerjugend. Seit dem Zusammenschluss der Parteien KPD und SPD in der Sowjetischen Besatzungszone (SBZ, spätere DDR) zur Sozialistischen Einheitspartei Deutschlands (SED) 1946 hieß das Gebäude »Zentralhaus der Einheit«. Bis 1956 befand sich hier der Sitz des SED-Parteivorstandes. Die ersten SED-Parteivorsitzenden Wilhelm Pieck (früher KPD, erster DDR-Präsident) und Otto Grotewohl (früher SPD, erster DDR-Ministerpräsident) hatten hier ihre Büros. Seit 1957 wurde das Gebäude vom SED-Institut für Marxismus-Leninismus (IML) genutzt. Das IML war zuständig für die SED-Geschichtsschreibung und das Parteiarchiv. Zwischen 1990 und 1995 befanden sich in dem Haus Teile der heutigen Stiftung Archiv der Parteien- und Massenorganisationen der DDR beim Bundesarchiv (seitdem in Berlin-Lichterfelde).

In der zweiten Hälfte des 19. Jahrhunderts entstanden am Prenzlauer Berg viele Mietshäuser mit engen Hinterhöfen, Seiten- und Quergebäuden, so genannte Mietskasernen, sowie in der Gründerzeit ab 1871 bedeutende Infrastrukturbauten, wie →11 Hospital/Siechenhaus, Obdachlosenasyl, →12 Gaswerk und Zentralviehhof. Der schlechte Zustand der Häuser aus der Gründerzeit – ganze Straßenzüge waren in der DDR-Zeit bereits zum Abbruch freigegeben – machte den Bezirk Prenzlauer Berg ab 1990 zum größten Bausanierungsgebiet Europas.

Seit den 1970-er Jahren zogen an den Prenzlauer Berg viele Studenten, Künstler und Intellektuelle, die den Ruf und die Atmosphäre des Bezirks nachhaltig prägten. Ein Experimentierfeld für Kunst, Literatur und alternative Lebensentwürfe entstand. Die DDR-Bürgerbewegung hat hier wichtige Impulse erhalten und Orte der Kommunikation entwickelt.

In der Nacht vom 9. zum 10. November 1989 fiel die →8 Berliner Mauer. Die Öffnung der Mauer begann am Grenzübergang Bornholmer Straße im Bezirk Prenzlauer Berg.

1 Am Prenzlauer Tor (Postkarte, um 1900). Blick in die Prenzlauer Allee, links Gebäude der Böttzow-Brauerei.

1 At Prenzlauer Gate (Postcard, around 1900). View down Prenzlauer Allee, Böttzow Brewery on the left.

2 Kaufhaus Jonas, Torstraße/Ecke Prenzlauer Allee.

2 Department store Kaufhaus Jonas, Torstraße/corner of Prenzlauer Allee.

3 Julius Böttzow Brauerei AG, Saarbrücker Straße/Ecke Prenzlauer Allee (um 1920).

3 Julius Böttzow Brewery AG, Saarbrücker Straße/corner of Prenzlauer Allee (around 1920).

2



Prenzlauer Tor

Berlin's Pankow district consists of 13 neighbourhoods. The Prenzlauer Berg neighbourhood was an independent district until 2001. Founded in 1920 as »Prenzlauer Tor« (Prenzlauer Gate), the area was renamed one year later after the hill just outside the gate.

Prenzlauer Tor itself was one of the 18 gates that led into Berlin after the four meter high excise or tax collection wall was completed in 1735. The gate was located at the corner of Torstraße and Prenzlauer Allee. A road led out to the town of Prenzlau – after which the gate and hill were named. City wall and gates were taken down in 1869.

The hill in front of Prenzlauer Tor used to be called »Windmühlenberg« (Windmill Hill) because of the many windmills upon it until 1870. It was later renamed Prenzlauer Berg. In 1835, Theodor Würst opened a garden café featuring a string quartet, carousel, swings, and a bowling alley. The fantastic view of Berlin and the Spree River Valley drew visitors to venture beyond the city's northern gates.

Around 1840, the area became Berlin's largest brewery location thanks to the quality of the ground water and favorable conditions for setting up storage and fermentation cellars. The Böttzow family (property and brewery owners) founded a brewery in 1865 on the Windmühlenberg and opened up a beer garden there. In 1884, the beer garden was expanded to seat 5000. One year later, the Böttzow Brewery opened up new buildings (northern Saarbrücker Straße/corner of Prenzlauer Allee) and built storage cellars deep into the Windmühlenberg slope. After becoming the royal suppliers of beer in 1886, the Böttzow family erected a lavish villa upon their brewery premises – deemed »Castle of the North« by Berliners. After the World War II, the Böttzows were stripped of their property and the grounds were turned into a market hall.

The Böttzow family donated the land upon which the Immanuelkirche (Immanuel Church) was dedicated in the presence of the Kaiser on October 21, 1893.

In 1906, the Berliner provisions firm Aschinger AG opened its headquarters on the corner of Prenzlauer Allee and Saarbrücker Straße. Food production commenced through 1990 in the VEB Backkombinat Berlin; bread continued to be baked there until 1997. In 2002, modern technology and service industry firms moved into what is now known as the BACKFABRIK.

Kaufhaus Jonas (department store) on the corner of Torstraße and Prenzlauer Allee was built during 1928-29 by Hermann Gollhuber, a businessman. The eight-storey steel-girder structure with natural stone façade is designed in the Bauhaus Dessau tradition. The Nazis »aryanzized« the department store in 1939; owner Gollhuber, a Jew, was forced to flee to the United States. The Hitler Youth (HJ) utilised the building from 1942 until the end of the war. After the mandatory consolidation in the Soviet Occupied Zone (later GDR/German Democratic Republic, or East Germany) of the Communist (KPD) and Social Democratic (SPD) parties into the Socialist Unity Party of Germany (SED) in 1946, the former department store was called the »Central Unity Building«. The merged SED board had its headquarters here from 1956 onwards. Wilhelm Pieck (former KPD member, first GDR President) and Otto Grotewahl (former SPD member, first GDR Prime Minister), had their offices here. Beginning in 1957, the building housed the SED Institute for Marxism-Leninism (IML); the IML was responsible for recording SED party history and the party archive. From 1990-95, branches of the current Foundation of Archives and Mass Organizations of the GDR in the Federal Archives were located in the building. The Foundation has since moved to Berlin-Lichterfelde.

During the second half of the 19th century in Prenzlauer Berg, countless tenements were erected with narrow back courtyards, side wings and crossways, so-called »Mietskasernen«. Key buildings for Prenzlauer Berg's infrastructure, such as the →11 Hospital/Siechenhaus (Hospice), Obdachlosenasyl (Homeless Shelter), →12 Gaswerk (Gasworks) and Zentralviehhof (Central Livestock Market) were built during the rapid years of industrial expansion beginning in 1871. Because so many buildings from this era were in such poor condition, entire streets were torn down during the GDR-era, thus turning the Prenzlauer Berg district into Europe's largest construction and building site.

From the 1970s on, many students, artists, and intellectuals took up residence in Prenzlauer Berg – they continue to have an impact upon the district's social climate and flair. A »living laboratory« for art, literature, and alternative lifestyles grew. The East German citizens' movement gained momentum in Prenzlauer Berg and people met here to communicate.

The →8 Berlin Wall came down the night of November 9, 1989, first opening at the Bornholmer Straße border crossing in Prenzlauer Berg.

3

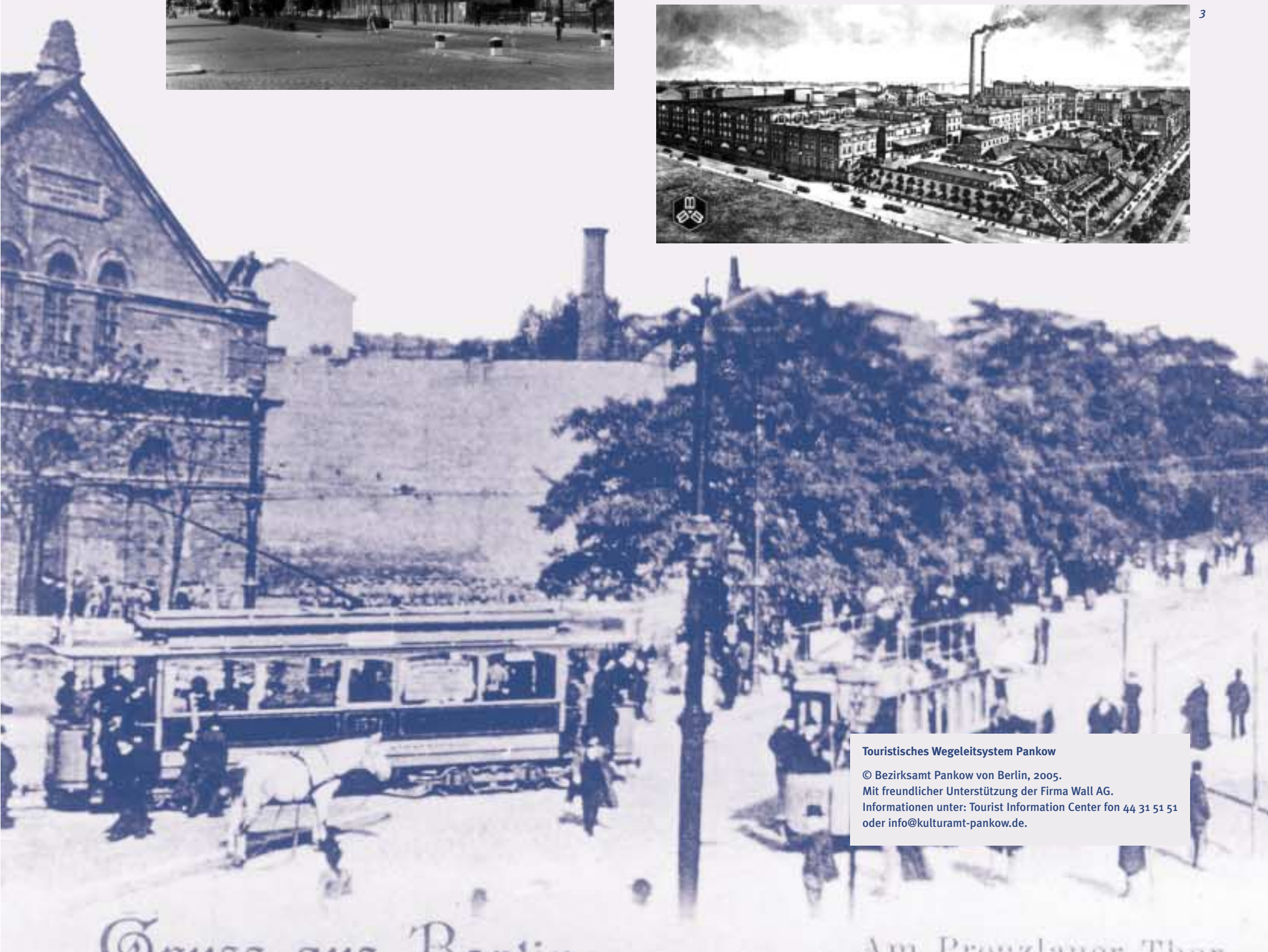

Touristisches Wegeleitsystem Pankow

© Bezirksamt Pankow von Berlin, 2005.

Mit freundlicher Unterstützung der Firma Wall AG.

Informationen unter: Tourist Information Center fon 44 31 51 51 oder info@kulturamt-pankow.de.



Prenzlauer Tor

- 1 Prenzlauer Tor (Former City Gate) – Prenzlauer Allee/Saarbrücker Straße
- 2 Pfefferberg, Herz-Jesu-Kirche (Catholic Church) – Schönhauser Allee/Fehrbelliner Straße
- 3 Jüdisches Leben (Jewish Life): Friedhof Schönhauser Allee (Cemetery), Judengang, Altenheim (Home for the Aged), Waisenhaus (Orphanage), Synagoge (Synagogue) – Senefelder Platz
- 4 Kollwitzplatz – Kollwitzstraße/Wörtherstraße
- 5 Wasserturm (Water Tower) – Knaackstraße/Kolmarer Straße
- 6 KulturBrauerei (»Cultural Brewery«) – Knaackstraße/Danziger Straße
- 7 Prater, Hochbahn (Elevated Railway), Stadtbad Oderberger Straße (Public Pool) – Schönhauser Allee/Kastanienallee
- 8 Mauerpark (Berlin Wall Park) – Bernauer Straße/Schwedter Straße
- 9 Sportpark (Stadium) Friedrich Ludwig Jahn (»Einsame Pappel«,), Max-Schmeling-Halle (Convention Centre), Groterjan-Brauerei (Former Brewery) – Schönhauser Allee/Cantianstraße/Topsstraße

- 10 Gethsemanekirche (Protestant Church) – Stargarder Straße/Greifenhagener Straße
- 11 Bezirksamt Pankow (Local Authorities): vorher (in former) Hospital, Siechenhaus (Hospice), Obdachlosenasyl (Homeless Shelter), Sowjetische Militärkommandantur (Soviet Military Command) – am (at) Planetarium Prenzlauer Allee
- 12 Ernst-Thälmann-Park: vorher Städtisches Gaswerk (in former City Gasworks) – am S-Bhf. Greifswalder Straße
- 13 Carl-Legien-Wohnsiedlung (Housing Complex) – Erich-Weinert-Straße/Prenzlauer Allee
- 14 Filmstadt Weißensee (»Film City«) – Caligari-Platz
- 15 Kunsthochschule Berlin-Weißensee (Arts College) – Bühringstraße 20
- 16 Gemeindeforum am Kreuzpfuhl (Community Forum), »Holländer-Quartier« (»Dutch Quarter«) – Pistoriusstraße/Woelckpromenade/Schönstraße
- 17 Antonplatz, »Komponisten-Viertel« (»Composers Quarter«) – Berliner Allee/Langhansstraße
- 18 Weißer See (Lake) – Berliner Allee

- 19 Pfarrkirche (Parish Church), »Papageienhaus« (»Parrot House«) – Berliner Allee/Falkenberger Straße/Trierer Straße
- 20 Jüdischer Friedhof Weißensee (Jewish Cemetery) – Herbert-Baum-Straße 45
- 21 Jüdisches Waisenhaus Pankow (Jewish Orphanage) – Berliner Straße 123-125
- 22 Amalienpark, »Kavalierrhaus« (»Cavalier House«) – Breite Straße/Amalienpark
- 23 Schloss Schönhausen (Castle) – Majakowskiring/Ossietzkystraße
- 24 Alte Pfarrkirche »Zu den Vier Evangelisten« (Old Parish Church) – Breite Straße 38
- 25 Rathaus Pankow (Town Hall) – Breite Straße 24a-26
- 26 Bürgerpark (Citizens' Park) – Wollankstraße
- 27 Brosepark, »Holländerhaus« (»Dutch House«) – Dietzgenstraße/Beuthstraße
- 28 Alt-Buch: Schlosspark (Castle Park), Krankenhausstadt (Medical Clinics) – Alt-Buch/Karower Straße



✚ Kirche (Church)
 ✚ Kapelle (Chapel)
 ✚ Synagoge (Synagogue)
 ✚ Denkmal (Memorial)

● Standort (Location)
 ● Informationspunkt (Information)
 i Tourist Information Center – TIC

0 100 200 300 400 500 m Maßstab (Scale) 1:5.000

Touristisches Wegeleitsystem Pankow
 © Bezirksamt Pankow von Berlin, 2005.
 Abteilung Kultur, Wirtschaft und öffentliche Ordnung und Abteilung Stadtentwicklung, Vermessungsamt.
 Mit freundlicher Unterstützung der Firma Wall AG.
 Informationen unter: Tourist Information Center fon 44 31 51 51 oder info@kulturamt-pankow.de.