

## **Vorlage zur Kenntnisnahme**

für die Sitzung der Bezirksverordnetenversammlung am 19.08.2021

1. Gegenstand der Vorlage: Vorlage zur Kenntnisnahme für die BVV,  
Demografiebericht Marzahn-Hellersdorf 2020

2. Die BVV wird um Kenntnisnahme gebeten:

Die BVV wird um Kenntnisnahme des Demografieberichtes Marzahn-Hellersdorfs 2020 gebeten.

Dagmar Pohle  
Bezirksbürgermeisterin

Anlage

# Demografiebericht 2020 Marzahn-Hellersdorf



Bild: FamVeldman/Depositphotos.com

Beiträge zur integrierten Gesundheits- und Sozialberichterstattung

## Impressum

Herausgeber: Bezirksamt Marzahn-Hellersdorf von Berlin  
Abteilung Stadtentwicklung, Gesundheit, Personal und Finanzen  
Organisationseinheit Qualitätsentwicklung, Planung und Koordination des  
öffentlichen Gesundheitsdienstes

Verfasserin: Marion Augustin

E-Mail: [marion.augustin@ba-mh.berlin.de](mailto:marion.augustin@ba-mh.berlin.de)

Internet: <https://www.berlin.de/ba-marzahn-hellersdorf/politik-und-verwaltung/service-und-organisationseinheiten/qualitaetsentwicklung-planung-und-koordination-des-oeffentlichen-gesundheitsdienstes/sozialplanung-gesundheitsberichterstattung/>

Berlin, Juni 2020



Der Bezirk Marzahn-Hellersdorf von Berlin ist Mitglied im Gesunde Städte-Netzwerk der Bundesrepublik Deutschland.

# Inhalt

<b>1</b>	<b>Vorbemerkung</b> .....	<b>2</b>
<b>2</b>	<b>Zusammenfassung</b> .....	<b>2</b>
2.1	Bevölkerungsstand- und entwicklung .....	2
2.2	Bezirksregionen – die wichtigsten Trends/Entwicklungstendenzen .....	2
<b>3</b>	<b>Einwohnerstand und –entwicklung</b> .....	<b>3</b>
3.2	Einwohnerstand und –entwicklung nach Bezirken.....	4
<b>4</b>	<b>Bevölkerungsprognose</b> .....	<b>5</b>
<b>5</b>	<b>Bevölkerungsdichte</b> .....	<b>6</b>
<b>6</b>	<b>Bevölkerungsstruktur</b> .....	<b>6</b>
6.1	Geschlechterverteilung .....	6
6.2	Altersstruktur.....	7
6.3	Menschen mit Migrationshintergrund .....	8
	Altersstruktur und Migrationshintergrund .....	10
	Herkunftsländer der Menschen mit Migrationshintergrund .....	12
<b>7</b>	<b>Demografische Situation in den Bezirksregionen (BZR)</b> .....	<b>14</b>
7.1	Sozialräumliche Gliederung .....	14
	Karte Bezirksregionen .....	15
7.2	Bevölkerungsstand und -entwicklung .....	16
7.3	Menschen mit Migrationshintergrund nach Bezirksregionen .....	20
7.4	Altersstruktur.....	22
<b>8</b>	<b>Bevölkerung in den Planungsräumen (PLR)</b> .....	<b>23</b>
	Karte Planungsräume .....	23
8.1	Bevölkerungsstand und –entwicklung in den Planungsräumen .....	24
8.2	Altersstruktur in den Planungsräumen.....	26
8.3	Menschen mit Migrationshintergrund in den Planungsräumen .....	28
<b>9</b>	<b>Anhang</b> .....	<b>31</b>
9.1	Tabellen mit Daten der Bezirksregionen und Planungsräume (Datenstand: 31.12.2020) .....	31
9.2	Karte neue Planungsräumen ab 01.01.2021 und Einwohnerzahl zum 31.12.2020.....	46

## 1 Vorbemerkung

Der vorliegende Demografiebericht beruht auf den Daten des Einwohnermelderegisters, die vom Amt für Statistik Berlin-Brandenburg herausgegeben werden (Datenstand 31.12.2020).

Der jährlich erscheinende Bericht dient allen Ämtern des Bezirksamtes als einheitliche Datengrundlage für Fachplanungen, Berichterstattung und Öffentlichkeitsarbeit. Der ausführliche Tabellenanhang ermöglicht tiefere Analysen sowie die weitere Nutzung für eigene Auswertungen.

## 2 Zusammenfassung

### 2.1 Bevölkerungsstand- und -entwicklung

- 273.731 Einwohner\_innen (EW)
- Das sind 3.764 Einwohner\_innen mehr als im Vorjahr und entspricht einem Wachstum von 1,4 %. Das ist das mit Abstand höchste Wachstum aller Berliner Bezirke. Dieser Zuwachs steht entgegen dem Entwicklungstrend der Gesamtstadt, deren Einwohnerzahl gleichgeblieben ist und entgegen den meisten anderen Berliner Bezirken. Sieben der 12 Berliner Bezirke verzeichneten sogar Einwohnerverluste.
- Das Wachstum beruht seit 2015 ausschließlich auf der Zunahme von Menschen mit Migrationshintergrund<sup>1</sup>. Gegenüber dem Vorjahr stieg ihre Zahl um 4.618 Personen, vorrangig Ausländer\_innen (+ 3.888). Die Zahl der Deutschen mit Migrationshintergrund stieg nur leicht (+ 730), während die Zahl der Menschen ohne Migrationshintergrund rückläufig ist (- 854).
- Fast 60.000 Personen im Bezirk haben einen Migrationshintergrund (22 %), darunter knapp 35.000 Ausländer\_innen (13 %) und gut 25.000 Deutsche mit Migrationshintergrund (9 %). Damit hat der Bezirk den zweitniedrigsten Migrantenanteil aller Berliner Bezirke (Berlin: 36 %). Knapp 3.000 geflüchtete Menschen wohnten Ende 2020 in Gemeinschaftsunterkünften im Bezirk. Etwa 2.900 Menschen mit Fluchthintergrund waren Ende 2020 in Marzahn-Hellersdorfer Gemeinschaftsunterkünften des zuständigen Landesamts für Flüchtlingsfragen untergebracht. Darüber hinaus leben viele Geflüchtete in Wohnungsloseneinrichtungen oder privat angemieteten Wohnungen.
- Hauptherkunftsländer der Menschen mit Migrationshintergrund sind die Länder der ehemaligen Sowjetunion, die 34 % aller Migrant\_innen ausmachen, darunter vor allem aus der Russischen Föderation und Kasachstan. Dabei handelt es sich vorrangig um Deutsche mit Migrationshintergrund. Die Ausländer\_innen kommen vor allem aus Vietnam, Syrien, Polen und Rumänien.
- Das Durchschnittsalter liegt bei 43,8 Jahren, das ist ein Jahr älter als in Berlin insgesamt. Die starke Alterung der Bevölkerung hält an. Mehr als 20 % der Einwohner\_innen sind älter als 65 Jahre und weitere 16 % zwischen 55 und 65 Jahre.
- Gemäß Bevölkerungsprognose soll die Zahl der Einwohner\_innen bis zum Jahr 2030 auf knapp 288.000 steigen. Die Zahl der über 65-Jährigen steigt um ca. 16.000 Personen, die der unter 18-Jährigen um ca. 7.000.

### 2.2 Bezirksregionen – die wichtigsten Trends/Entwicklungstendenzen

- Die einwohnerreichste Bezirksregion ist Marzahn-Mitte mit gut 48.000 Einwohner\_innen, Kaulsdorf die mit den wenigsten Einwohner\_innen (ca. 19.500).
- Gegenüber dem Vorjahr vollzog sich in fast allen Bezirksregionen ein Bevölkerungswachstum. Eine Ausnahme bildet Kaulsdorf, wo es exakt die gleiche Einwohnerzahl gab wie im Vorjahr. Am stärksten gewachsen sind Biesdorf, Hellersdorf-Nord und Hellersdorf-Ost. Hier entstanden zahlreiche neue Wohnungen.

---

<sup>1</sup> Zur Definition „Migrationshintergrund“ s.S. 8, Abschnitt „Menschen mit Migrationshintergrund“

- Hellersdorf-Nord hat den höchsten Migrantenanteil aller Bezirksregionen (31 %), gefolgt von Marzahn-Nord (28 %). Hellersdorf-Nord hat auch mit Abstand den höchsten Ausländeranteil (21 %). Obwohl es hier keine Gemeinschaftsunterkunft des Landesamtes für Flüchtlingsangelegenheiten (LAF) gibt, ist auch die Anzahl der Ausländer\_innen mit knapp 8.000 Personen höher als in allen anderen Bezirksregionen.
- Betrachtet man alle Menschen mit Migrationshintergrund leben die meisten in Marzahn-Mitte (gut 12.000), der einwohnerstärksten Bezirksregion. Hier gibt es auch die meisten Unterkünfte für geflüchtete Menschen.
- Es gibt eine Zunahme von Ausländer\_innen in allen Bezirksregionen, mit Ausnahme von Biesdorf. Gleichzeitig gab es einen Rückgang der Bevölkerung ohne Migrationshintergrund in allen Bezirksregionen der Großsiedlungen sowie in Kaulsdorf.
- Hellersdorf-Nord hat das jüngste Durchschnittsalter aller Bezirksregionen (38,4 Jahre), Biesdorf das höchste (47,0 Jahre).
- Den höchsten Anteil unter 18-Jähriger gibt es in den sozial am stärksten benachteiligten Bezirksregionen Hellersdorf-Nord, Hellersdorf-Ost und Marzahn-Nord. Hier ist jeder Fünfte minderjährig.
- In den Siedlungsgebieten und in Marzahn-Süd sind über 42 % der Einwohner\_innen älter als 55 Jahre. Fast drei von 10 Personen in Marzahn-Süd sind älter als 65 Jahre. Das sind mehr als in allen anderen Bezirksregionen.

### 3 Einwohnerstand und –entwicklung

#### 3.1 Einwohnerentwicklung in Marzahn-Hellersdorf

Abb. 1: Bevölkerungsentwicklung Marzahn-Hellersdorf seit 2010

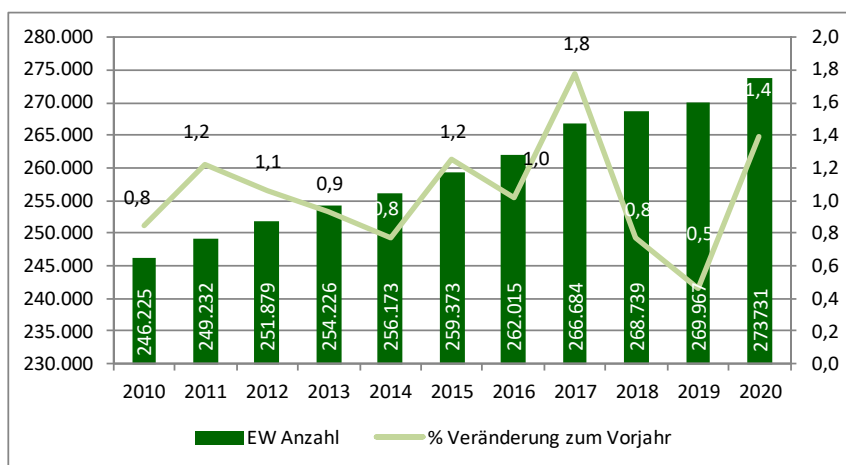

273.731 Einwohner\_innen  
(31.12.2020)

Seit 2010 ist - nach historischem Tiefstand 2009 - eine kontinuierliche Zunahme der Einwohner-zahlen zu verzeichnen.

Von 2010 bis 2018 gab es jährlich ein durchschnitt-liches Bevölkerung-wachstum von 1,1 %, was einer jährlichen Zunahme von über 2.500 Personen im Durchschnitt entspricht. In 2019 hat sich das Wachstum leicht abge-

schwächt, um 2020 erneut stark anzusteigen. In 2020 stieg die Einwohnerzahl gegenüber dem Vorjahr um 1,4 %, was einer Zunahme von 3.764 Personen entspricht. Seit 2010 stieg die Einwohnerzahl im Bezirk um über 27.500 Personen.

Seit 2015 ist das jährliche Wachstum ausschließlich auf eine Zunahme von Menschen mit Migrationshintergrund, insbesondere Ausländer\_innen, zurückzuführen, während die Zahl der Menschen ohne Migrationshintergrund seitdem rückläufig ist.

### 3.2 Einwohnerstand und –entwicklung nach Bezirken

Marzahn-Hellersdorf zählt mit zu den einwohnerschwächsten Bezirken der Stadt. 2020 hatte Marzahn-Hellersdorf gegenüber dem Vorjahr den stärksten Einwohnerzuwachs aller Berliner Bezirke. Diese Zunahme verläuft konträr zum Entwicklungstrend der Gesamtstadt, deren Einwohnerzahl zurückgegangen ist. Das trifft auch auf sieben der 12 Berliner Bezirke zu. Lediglich die ehemaligen reinen Ostbezirke und Spandau wiesen Einwohnerzuwächse auf, während vor allem die Innenstadtbezirke z.T. erhebliche Einwohnerverluste zu verzeichnen hatten.

**Abb. 2: Einwohnerstand der Berliner Bezirke 2020**

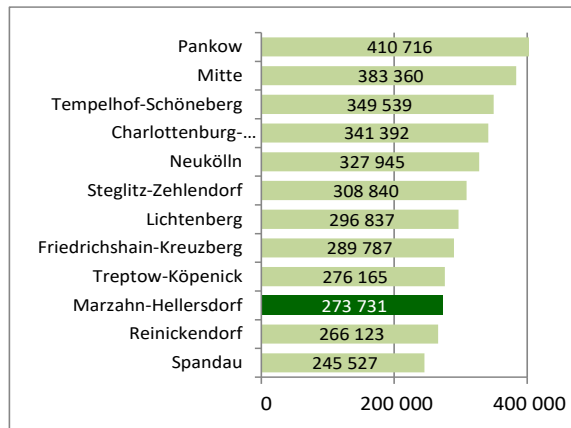

**Abb. 3: Veränderung der Einwohner\_innen der Berliner Bezirke 2020 zum Vorjahr (%)**

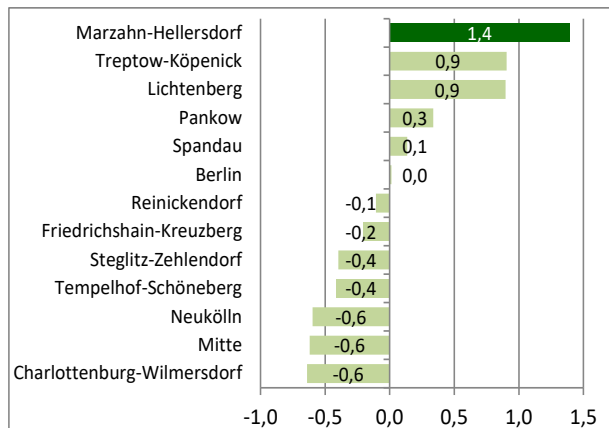

Marzahn-Hellersdorf verfügt noch über eine Vielzahl unbebauter Freiflächen, die in den vergangenen Jahren zunehmend durch Wohnungsbau verdichtet wurden. In 2020 wurden im Bezirk 1.367 neue Wohneinheiten fertiggestellt.<sup>2</sup>

Die Einwohnerentwicklung ergibt sich aus der natürlichen Bevölkerungsbewegung aufgrund von Geburten und Gestorbenen sowie aus den Wanderungsbewegungen.

Diese Daten liegen noch nicht vor, so dass sie in einem gesonderten Bericht nachgereicht werden.

<sup>2</sup> Quelle: Stadtentwicklungsamt Marzahn-Hellersdorf, StadtKPF

## 4 Bevölkerungsprognose

Die aktuelle Bevölkerungsprognose der Senatsverwaltung für Stadtentwicklung und Wohnen<sup>3</sup> ist vom Dezember 2019 und bezieht sich auf die Jahre 2018 – 2030. Danach wird die Einwohnerzahl in Marzahn-Hellersdorf bis zum Jahr 2030 um knapp 20.000 Personen auf fast 290.000 steigen.

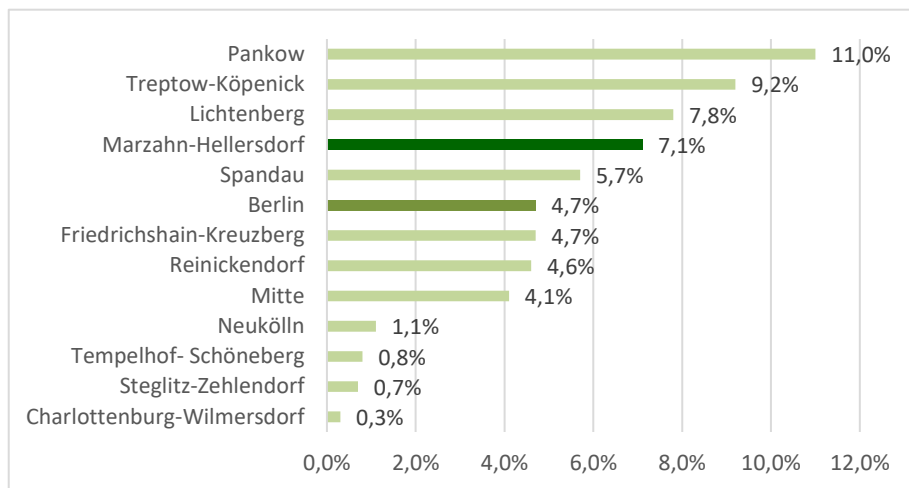

**Abb. 4: prozentuales Bevölkerungswachstum der Bezirke bis 2030**

Das entspricht einem Wachstum von 7 % und ist der vierthöchste Anstieg aller Berliner Bezirke.

Dabei wird in Marzahn-Hellersdorf bis 2023 durchschnittlich von einem jährlichen Wachstum von 1 % bzw. 2.500 Personen ausgegangen. Das entspricht in etwa dem bisherigen jährlichen Zuwachs seit 2010.

Nach 2023 flacht die Wachstumskurve ab und liegt nur noch bei etwa 0,3 % bzw. 1.500 Personen jährlich.

**Abb. 5: Bevölkerungsprognose für Marzahn-Hellersdorf bis 2030**

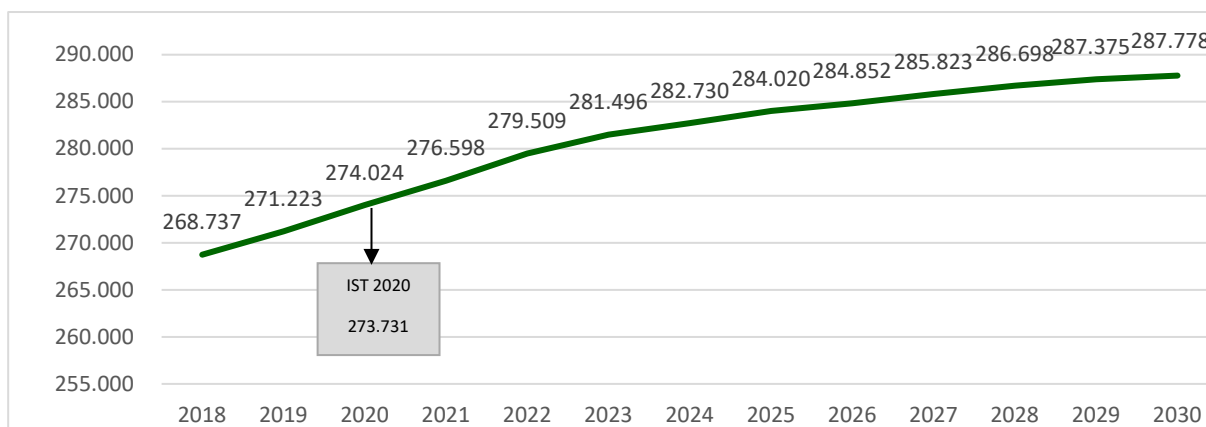

Im Vergleich zu den Prognosedaten hatte der Bezirk 2020 273.731 Einwohner, d.h. die Prognose liegt für 2020 gut 300 Personen über der tatsächlichen Einwohnerzahl. Das ist nur eine geringe Abweichung. In 2019 betrug die Differenz noch gut 1.000 Personen.

Eine ausführliche Analyse der Prognosedaten, auch auf kleinräumiger Ebene und für die verschiedenen Altersgruppen, erfolgte im Demografiebericht 2019.<sup>4</sup>

<sup>3</sup> Quelle: Senatsverwaltung für Stadtentwicklung und Wohnen unter: [https://www.stadtentwicklung.berlin.de/planen/bevoelkerungsprognose/download/2018-2030/Bericht\\_Bevprog2018-2030.pdf](https://www.stadtentwicklung.berlin.de/planen/bevoelkerungsprognose/download/2018-2030/Bericht_Bevprog2018-2030.pdf) (Zugriff: 17.3.03.2020, 17:05 Uhr)

<sup>4</sup> [link zum Demografiebericht 2019](#)



## 5 Bevölkerungsdichte

Tab. 1: Einwohnerdichte 2020

Gebiet	ha	EW	EW/ha
Großsiedlung Marzahn	1.947	111.508	57
Großsiedlung Hellersdorf	809	84.103	104
Siedlungsgebiete	3.404	78.120	23
<b>Bezirk</b>	<b>6.160</b>	<b>273.731</b>	<b>44</b>
Berlin	88.780	3.769.962	42

In der Großsiedlung Marzahn gibt es zwei ausgedehnte Gewerbegebiete mit einer Fläche von 758 ha, das sind 40 % der Fläche Marzahns, in denen nicht einmal 4.000 EW wohnen. Lässt man diese Fläche unberücksichtigt, beträgt die EW-Dichte in Marzahn 91 EW/ha und im Bezirk 49 EW/ha, was deutlich über dem Berliner Durchschnitt liegt.

## 6 Bevölkerungsstruktur

### 6.1 Geschlechterverteilung



Abb. 6: Geschlechterverteilung

Die Geschlechterverteilung ist ausgewogen. Gegenüber dem Vorjahr stieg die Zahl der Männer um 2.039 Personen, während es bei den Frauen nur eine Zunahme von 1.725 gab. Bei Deutschen mit Migrationshintergrund liegt der Männeranteil bei 49 % - wie in der Gesamtbevölkerung -, bei der ausländischen Bevölkerung überwiegt ein Männerüberschuss (53 %).

Abb. 7: Alter der Bevölkerung nach Geschlecht

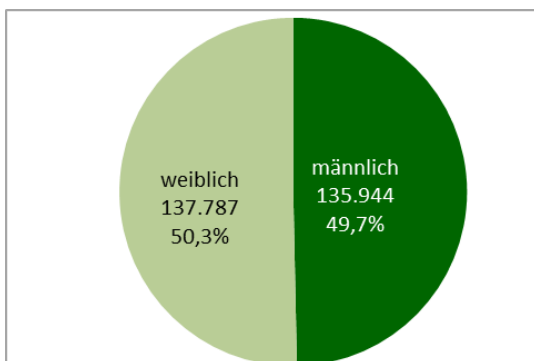
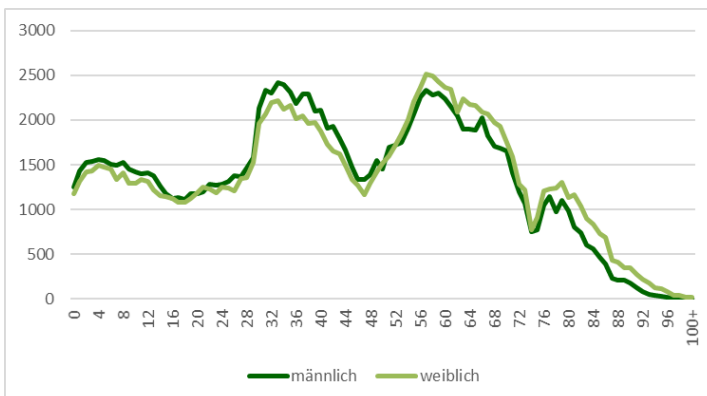

Altersabhängig gibt es große Unterschiede im Geschlechterverhältnis. Der Männeranteil sinkt mit zunehmendem Alter. Es werden mehr Jungen als Mädchen geboren und bis 50 Jahre gibt es stets einen leichten Männerüberschuss (52 %). Zwischen 50 und 80 Jahren sinkt dieser Überschuss kontinuierlich auf zunächst 47 % und ab 80 Jahre noch etwas stärker bis auf 38 %, d.h. bei den über 80-Jährigen sind 62 % weiblich.

Betrachtet man den Migrationshintergrund fällt auf, dass bei Deutschen mit Migrationshintergrund ab dem Rentenalter der bis dahin vorhandene Männerüberschuss rapide sinkt. Er fällt von 51 % bei unter 65-Jährigen auf 41 % bei über 65-Jährigen, d.h. ein Rückgang um 10 %. Bei der ausländischen Bevölkerung sinkt er kaum. Er liegt bei unter 65-Jährigen bei 53 %, bei über 65-Jährigen bei 51 %. Allerdings gibt es unter der älteren Bevölkerung ab 65 Jahre nicht einmal 1.000 Ausländer\_innen, auch wenn sich ihre Zahl in den vergangenen fünf Jahren verdoppelt hat.

Bei Deutschen ohne Migrationshintergrund sinkt der Männeranteil im Vergleich der beiden Altersgruppen um fünf Prozent (von 50 % bei unter 65-Jährigen auf 45 % bei über 65-Jährigen).

## 6.2 Altersstruktur

**Abb. 8: Durchschnittsalter in den Berliner Bezirken 2020**

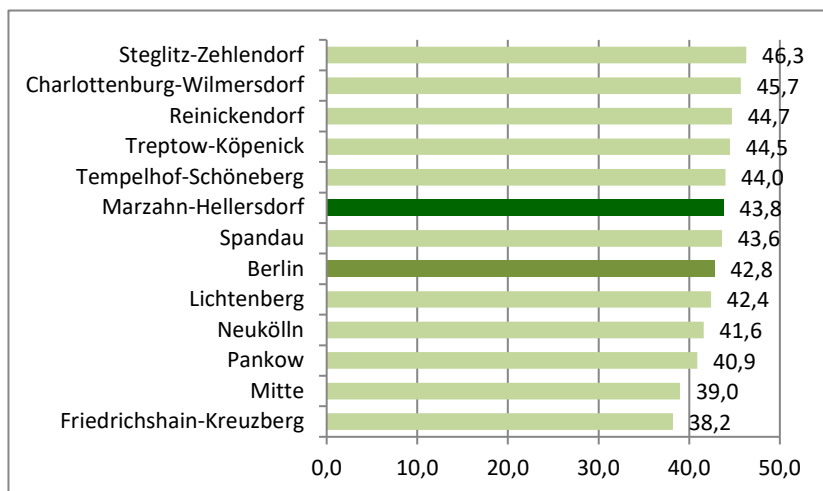

Das Durchschnittsalter im Bezirk liegt bei 43,8 Jahren und entspricht exakt dem Vorjahr. Das trifft auf alle Berliner Bezirke zu.

Im Vergleich zu den anderen Berliner Bezirken liegt das Durchschnittsalter in Marzahn-Hellersdorf im Mittelfeld (Rang 6 von 12 Bezirken) und ein Jahr über dem Berliner Durchschnitt.

**Abb. 9: Entwicklung des Durchschnittsalters in Berlin im Vergleich zu Marzahn-Hellersdorf seit 1991**

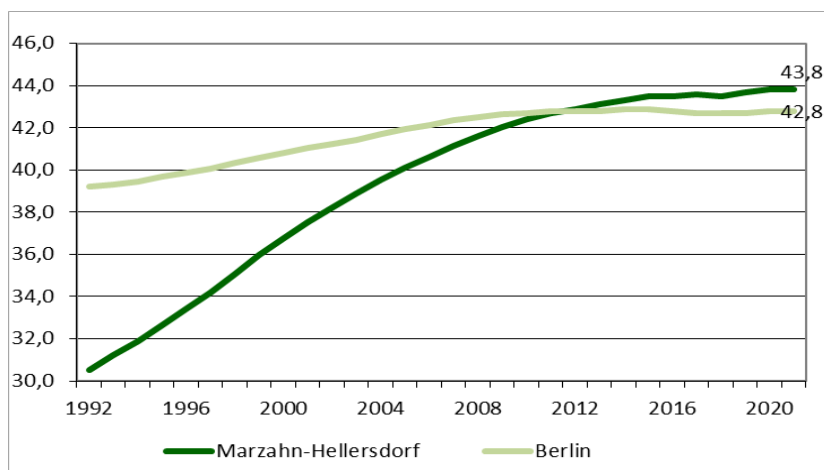

Das Durchschnittsalter ist in Marzahn-Hellersdorf von 1991 - 2009 fast viermal stärker gestiegen als im Berliner Durchschnitt. Lag es 1991 noch fast 10 Jahre unter dem Berliner Durchschnitt, so liegt es heute ein Jahr über dem Berliner Durchschnitt. Marzahn-Hellersdorf ist nach wie vor der Bezirk mit der schnellsten Alterung. In den letzten 10 Jahren stieg das Durchschnittsalter um 1,4 Jahre und damit so viel wie in keinem anderen Berliner Bezirk.

**Abb. 10: Altersstruktur in Marzahn-Hellersdorf und Berlin 2020 (je 1.000 der Bevölkerung)**



Die Altersstruktur im Bezirk weicht deutlich von den altersstrukturellen Proportionen der Gesamtstadt ab, da die demografische Situation durch die Großsiedlung geprägt ist (hier leben 71 Prozent der Gesamtbevölkerung). Die Großsiedlung wurde in den 1980er Jahren erbaut und bezogen. Solch eine Erstbesiedlung geht mit demografischen Disproportionen einher. Anfangs war der Bezirk einerseits durch junge Familien und ihre Kinder charakterisiert („demografische Wellen“ der Kinder- und Elterngeneration) und andererseits wohnten wenig alte Menschen hier. Der frühere

„Elternberg“ ist mittlerweile im Alter zwischen Mitte 50 und 70 Jahre, er ist zu einem „Großelternberg“ geworden. Der ehemalige „Kinderberg“ ist jetzt zwischen 30 und 40 Jahre. Zwischen beiden „Bergen“ gibt es eine defizitär besetzte Altersgruppe, deren tiefste „Delle“ im Alter von Mitte 40 liegt.

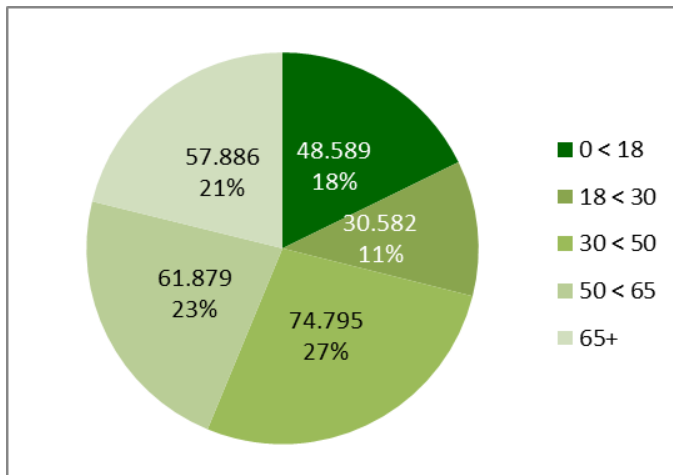

**Abb. 11: Altersstruktur in Marzahn-Hellersdorf nach Altersgruppen 2020**

Fast drei von zehn Einwohner\_innen sind jünger als 30 Jahre, mehr als jeder Vierte ist zwischen 30 und 50 Jahre. Fast jeder Vierte ist zwischen 50 und 65 Jahre und mehr als jeder Fünfte ist älter als 65 Jahre.

**Abb. 12: Zu- bzw. Abnahme der EW nach Altersgruppen 2020 gegenüber 2015**

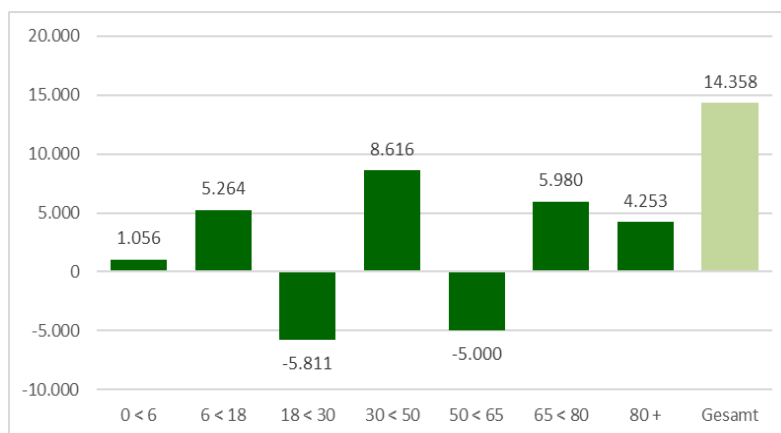

Es gab in den letzten fünf Jahren eine deutliche Zunahme von Familien mit Kindern und älteren Menschen ab 65 Jahre. Dieser Trend hält bereits seit 10 Jahren an. Stark rückläufig ist die Zahl der jungen Menschen zwischen 18 < 30 Jahren. Das hängt in hohem Maße mit der sogenannten Ausbildungswanderung zusammen. Mit Beginn der Ausbildung ziehen die Kinder häufig aus dem Elternhaus aus und wohnen dann in der Nähe der Ausbildungs- oder Arbeitsstätte. Ein weiterer Grund für den starken

Rückgang liegt darin, dass diese Altersgruppe vor fünf Jahren sehr stark besetzt war und ein Teil in die nächsthöhere Altersgruppe „hineingealtert“ ist. Das trug mit dazu bei, dass die Altersgruppe der 30 < 50-Jährigen stark gewachsen ist. Ebenfalls stark gewachsen ist die Bevölkerung im Rentenalter. Mehr als jeder fünfte gehört zu dieser Altersgruppe. Diese starke Alterung hängt eng mit der demografischen Welle zusammen.

Die gleichen Zusammenhänge kann man bei den 50 < 65-Jährigen beobachten, deren Anzahl deutlich zurückgegangen ist, und der Zunahme der 65 < 80-Jährigen.

### 6.3 Menschen mit Migrationshintergrund

Der Migrationshintergrund ist kein festes Merkmal aus dem Einwohnerregister, sondern wird an Hand von verschiedenen Merkmalen abgeleitet. Die Ableitung orientiert sich an den bundesweiten Richtlinien zur Definition des Migrationshintergrundes in der amtlichen Statistik und wird den Möglichkeiten der Merkmalsauswahl des Melderegisters angepasst (Berliner Verfahren).

In der Einwohnerregisterstatistik werden als Personen mit Migrationshintergrund ausgewiesen:

1. Ausländer\_innen
2. Deutsche mit Migrationshintergrund
  - mit Geburtsland außerhalb Deutschlands oder
  - mit zweiter Staatsangehörigkeit oder
  - mit Einbürgerungskennzeichen oder
  - mit Optionskennzeichen, d.h. im Inland geborene Kinder ausländischer Eltern erhalten seit dem 1.1.2000 unter den in § 4 Absatz 3 des Staatsangehörigkeitsgesetzes (StAG) genannten Voraussetzungen zunächst die deutsche Staatsangehörigkeit (Optionsregelung) sowie
  - Personen im Alter unter 18 Jahren ohne eigenes Migrationsmerkmal aber mit Geburtsland außerhalb Deutschlands oder mit Einbürgerungskennzeichen zumindest eines Elternteils, wenn die Person an der Adresse der Eltern/des Elternteils gemeldet ist.

**Abb. 13: Menschen mit Migrationshintergrund in den Berliner Bezirken 2020**

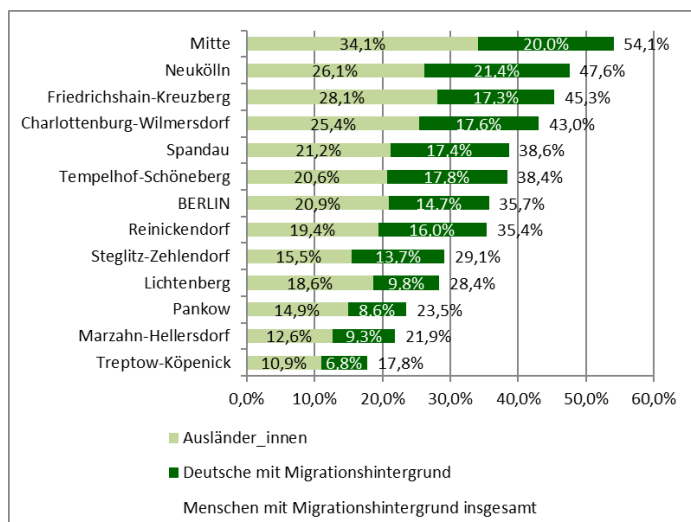

Der Anteil von Menschen mit Migrationshintergrund im Bezirk ist im gesamtstädtischen Vergleich gering. Lediglich Treptow-Köpenick weist niedrigere Zahlen auf.

In Marzahn-Hellersdorf haben fast 60.000 Menschen einen Migrationshintergrund, das ist mehr als jeder Fünfte. Darunter befinden sich fast 35.000 Ausländer\_innen (13 %) und über 25.000 mit deutschem Pass (9 %).

In den letzten Jahren stieg die Zahl der Menschen mit Migrationshintergrund deutlich an, was vor allem auf eine starke Zunahme von Ausländer\_innen,

insbesondere geflüchteten Menschen, zurückzuführen ist. Mit Stichtag 30.12.2020 wohnten in Marzahn-Hellersdorf etwa 2.900 Menschen mit Fluchthintergrund in den Gemeinschaftsunterkünften des Landesamtes für Flüchtlingsangelegenheiten. Darunter waren ca. 1.200 Minderjährige. Im Vergleich zum Vorjahr nahm die Zahl der geflüchteten Menschen in den Gemeinschaftsunterkünften im Bezirk um fast 90 Personen zu. Die Zahl der geflüchteten Menschen, die in Wohnungen in Marzahn-Hellersdorf leben, ist nicht bekannt. Nach Abschluss des Asylverfahrens erhalten Menschen mit Fluchthintergrund einen Aufenthaltstitel, mit dem sie als Statusgewandelte in die Zuständigkeit der Bezirksämter wechseln. Hier wird ihre zurückliegende Fluchtgeschichte nicht gesondert erfasst, wodurch sich keine pauschalen Aussagen für „Flüchtlinge“ treffen lassen.

Allein aus den Hauptfluchtländern Syrien, Afghanistan und dem Irak leben über 6.000 Menschen in Marzahn-Hellersdorf. Da dies die Zahl der Untergebrachten in Gemeinschaftsunterkünften deutlich übersteigt, kann davon ausgegangen werden, dass ein Großteil der ehemals in Gemeinschaftsunterkünften Lebenden inzwischen eine Wohnung im Bezirk gefunden hat.

**Abb. 14: Entwicklung der Menschen mit Migrationshintergrund in Marzahn-Hellersdorf seit 2015**

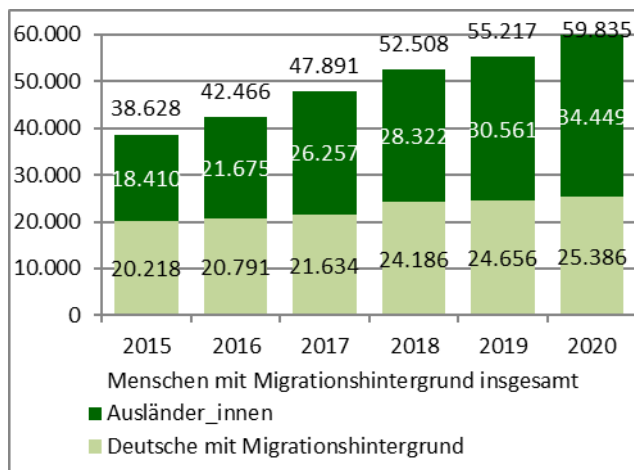

Gegenüber dem Vorjahr stieg die Zahl der Menschen mit Migrationshintergrund im Bezirk um 4.618 Personen, darunter 3.888 Ausländer\_innen, an. Die Zahl der Menschen ohne Migrationshintergrund ist im gleichen Zeitraum um 854 Personen zurückgegangen.

Im Vergleich zu 2015 leben heute über 21.000 Menschen mit Migrationshintergrund mehr im Bezirk. Die Zahl der Ausländer\_innen hat sich im gleichen Zeitraum fast verdoppelt.

## Altersstruktur und Migrationshintergrund

Menschen mit Migrationshintergrund sind durchschnittlich 14 Jahre jünger als Personen ohne Migrationshintergrund.

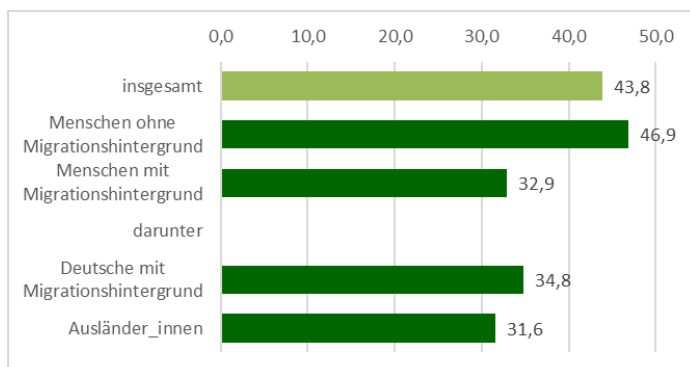

**Abb. 15: Durchschnittsalter der Menschen mit/ohne Migrationshintergrund**

Das Durchschnittsalter der Ausländer\_innen liegt mit 31,6 Jahren sogar 15 Jahre darunter.

Innerhalb der Gruppe der Migrant\_innen ist die Altersstruktur sehr differenziert.

Die folgende Grafik zeigt die unterschiedliche Altersstruktur in Abhängigkeit vom Migrationshintergrund eindrücklich.

**Abb. 16: Altersstruktur und Migrationshintergrund (je 1.000 EW)**

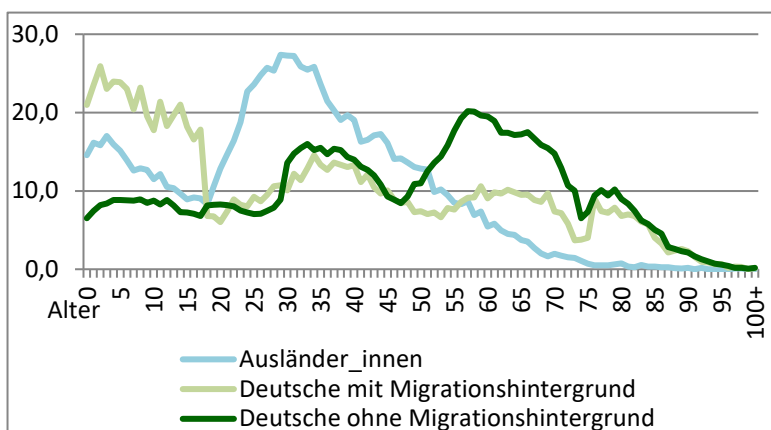

Bei den unter 18-Jährigen fällt der hohe Anteil von Deutschen mit Migrationshintergrund auf. Ein Großteil der Kinder und Jugendlichen ist zwar in Deutschland geboren, die Eltern haben jedoch keine deutsche Staatsangehörigkeit. Bis zur Volljährigkeit erhalten diese Kinder die doppelte Staatsbürgerschaft, d.h. die deutsche und die ihrer Eltern, sofern mindestens ein Elternteil seit mindestens acht Jahren rechtmäßig in

Deutschland lebt und ein unbefristetes Aufenthaltsrecht besitzt. Im Alter von 18 Jahren müssen sich Inhaber\_innen eines solchen Doppelpasses für eine Staatsbürgerschaft entscheiden. Viele hier geborene und aufgewachsene junge Erwachsene entscheiden sich dafür, alleinig die deutsche Staatsangehörigkeit anzunehmen, wodurch der Anstieg von Ausländer\_innen ab 18 Jahren zu erklären sein könnte. Ausländer\_innen sind in der Gruppe der Erwachsenen im Alter zwischen Mitte 20 und Mitte 30 stark besetzt, bei den Menschen ohne Migrationshintergrund sind es vor allem die Älteren zwischen Mitte 50 und Mitte 60 Jahren."

Insofern kann sich unter dem starken Anstieg der Ausländer\_innen ab 18 Jahren auch eine Änderung der Staatsbürgerschaft von hier geborenen Kindern zugewanderter Familien verbergen. Ausländer\_innen sind in der Gruppe der Erwachsenen im Alter zwischen Mitte 20 und Mitte 30 stark besetzt, bei den Menschen ohne Migrationshintergrund sind es vor allem die Älteren im Alter zwischen Mitte 50 und Mitte 60.

In der nachstehenden Tabelle sind die absoluten Zahlen und die Anteile altersdifferenziert nach Migrationshintergrund dargestellt. Besonders hohe Werte sind farbig unterlegt.

Daraus wird ersichtlich, dass fast 40 % der Deutschen mit Migrationshintergrund Kinder und Jugendliche unter 18 Jahren sind, bei Ausländer\_innen sind es nur knapp 25 %, bei Menschen ohne Migrationshintergrund lediglich 15 %.

Die Gruppe der 18 < 50-Jährigen ist bei Ausländer\_innen besonders stark besetzt. Fast zwei Drittel der Ausländer\_innen gehören zu dieser Altersgruppe. Bei den Deutschen mit und ohne Migrationshintergrund sind es jeweils etwas mehr als ein Drittel.

**Tab. 2: Altersstruktur und Migrationshintergrund**

Altersgruppe	EW insg.		Deutsche ohne Migrationshintergrund		Deutsche mit Migrationshintergrund		Ausländer_innen	
	Anzahl	Anteil an der jeweiligen Altersgruppe	Anzahl	Anteil an der jeweiligen Altersgruppe	Anzahl	Anteil an der jeweiligen Altersgruppe	Anzahl	Anteil an der jeweiligen Altersgruppe
0 < 6	17.159	6,3	10.312	4,8	3.586	14,1	3.261	9,5
6 < 18	31.430	11,5	20.823	9,7	6.013	23,7	4.594	13,3
18 < 30	30.582	11,2	20.065	9,4	2.560	10,1	7.957	23,1
30 < 50	74.795	27,3	55.494	25,9	5.764	22,7	13.537	39,3
50 < 65	61.879	22,6	54.455	25,5	3.293	13,0	4.131	12,0
65 < 80	42.993	15,7	39.377	18,4	2.780	11,0	836	2,4
80 +	14.893	5,4	13.370	6,3	1.390	5,5	133	0,4
<b>Gesamt</b>	<b>273.731</b>	<b>100,0</b>	<b>213.896</b>	<b>100,0</b>	<b>25.386</b>	<b>100,0</b>	<b>34.449</b>	<b>100,0</b>

Bei Berücksichtigung des Migrationshintergrundes ist die Altersdifferenzierung am stärksten bei der Bevölkerung ab 50 Jahre. Während bei Menschen ohne Migrationshintergrund die Hälfte zu dieser Altersgruppe gehört, sind es bei Deutschen mit Migrationshintergrund weniger als jeder Dritte, bei Ausländer\_innen nur jeder Sechste.

- hoher Anteil von Kindern und Jugendlichen mit Migrationshintergrund
- hoher Anteil von Menschen im fertilen Alter bei Ausländer\_innen
- hoher Anteil älterer Menschen bei Deutschen ohne Migrationshintergrund

**Abb. 17: Anteil der Menschen mit Migrationshintergrund an allen EW nach Altersgruppen 2020**

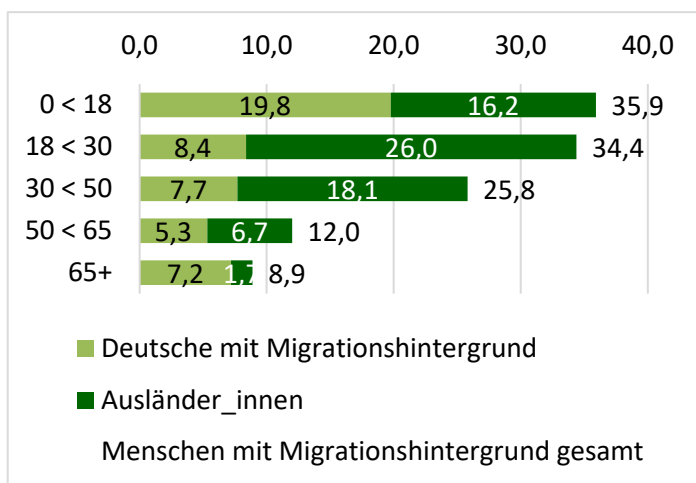

Mehr als jeder Dritte unter 18-Jährige im Bezirk hat einen Migrationshintergrund. Bei den 18 < 30-Jährigen hat ebenfalls mehr als jeder Dritte einen Migrationshintergrund. Der Anteil der Ausländer\_innen ist dabei mehr als dreimal so hoch wie bei Deutschen mit Migrationshintergrund.

Jeder Vierte im Bezirk zwischen 30 < 50 Jahre hat einen Migrationshintergrund, auch hier überwiegen Ausländer\_innen. Bei den 50 < 65-Jährigen haben nur noch 12 von 100 einen Migrationshintergrund, wobei das Verhältnis zwischen Ausländer\_innen und Deutschen mit

Migrationshintergrund ausgewogen ist. In dieser Altersgruppe gibt es kaum noch Zuzüge aus dem Ausland. Ein Großteil gehört zur Gruppe der Spätaussiedler. Ähnlich ist es bei den über 65-Jährigen, wobei hier der Anteil der Ausländer\_innen verschwindend gering ist.

**Abb. 18: Zu-/Abnahme der Bevölkerung nach Altersgruppen und Migrationshintergrund 2020 gegenüber 2015 (absolute Zahlen)**

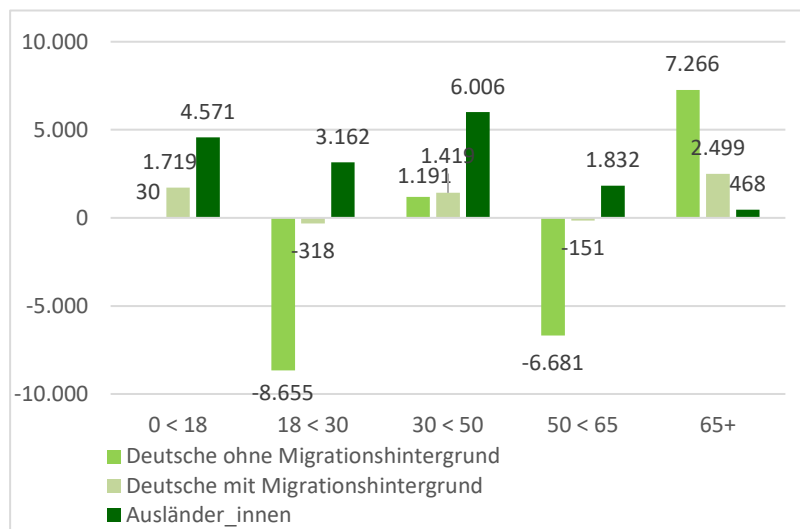

In den vergangenen fünf Jahren stieg in allen Altersgruppen unterhalb des Rentenalters die Zahl der Ausländer\_innen am stärksten. Im Gegensatz dazu ging die Zahl der Personen ohne Migrationshintergrund im gleichen Zeitraum deutlich zurück, vor allem in der Altersgruppe der 18 < 30-Jährigen und der 50 < 65-Jährigen. Bei älteren Menschen im Rentenalter nahm vor allem die Zahl der Menschen ohne Migrationshintergrund zu und in etwas geringerem Maße die Zahl

der Deutschen mit Migrationshintergrund.

### Herkunftsländer der Menschen mit Migrationshintergrund

Von den knapp 60.000 Menschen mit Migrationshintergrund kommen gut 20.000 (38 %) aus der ehemaligen Sowjetunion. In keinem anderen Berliner Bezirk leben mehr aus dieser Ländergruppe. 58 % wohnen in der Großsiedlung Marzahn. Sie kommen vor allem aus der Russischen Föderation und aus Kasachstan. Ein Viertel aller kasachischen Migrant\_innen in Berlin lebt in Marzahn-Hellersdorf. Das sind mehr als in jedem anderen Bezirk.

Ein Viertel der Menschen mit Migrationshintergrund in Marzahn-Hellersdorf kommt aus EU-Staaten. Die größte Gruppe unter ihnen sind Polen, die 9 % aller Menschen mit Migrationshintergrund ausmachen. Etwas mehr kommen aus Ländern der arabischen Welt (11 %), insbesondere aus Syrien, sowie Afghanistan.

Der historisch bedingt hohe Anteil an Vietnamesinnen und Vietnamesen<sup>5</sup> liegt mit 9 % knapp darunter. Im Vergleich zum Vorjahr ist die Zahl der Migrant\_innen aus allen in Tabelle 10 aufgeführten Ländern leicht gestiegen. Stark gestiegen ist die Zahl der Migrant\_innen aus Rumänien. Leicht rückläufig ist die Zahl der Migrant\_innen aus Polen und aus Kasachstan.

<sup>5</sup> bedingt durch die hohe Zahl an Vertragsarbeitern in der damaligen DDR

Tab. 3: Ausgewählte Herkunftsstaaten der Menschen mit Migrationshintergrund

Herkunft	Anzahl	Anteil an allen Migrant_innen im Bezirk	Veränderung der Migrant_innen insgesamt zum Vorjahr		Veränderung der Migrant_innen insgesamt zu 2015	
			absolut	prozentual	absolut	prozentual
<b>Europäische Union</b>	<b>15.263</b>	25,5	1.006	7,1	6.092	66,4
darunter						
Polen	5.576	9,3	260	4,9	1.841	49,3
Bulgarien	1.626	2,7	186	12,9	772	90,4
Rumänien	3.174	5,3	542	20,6	1.916	152,3
<b>ehemaliges Jugoslawien</b>	<b>2.810</b>	4,7	245	9,6	1.043	59,0
<b>ehemalige Sowjetunion</b>	<b>20.561</b>	34,4	562	2,8	3.151	18,1
darunter						
Russische Föderation	8.680	14,5	59	0,7	1.041	13,6
Kasachstan	5.469	9,1	-110	-2,0	-73	-1,3
<b>arabische Länder</b>	<b>6.606</b>	<b>11,0</b>	<b>949</b>	<b>16,8</b>	<b>4.377</b>	<b>196,4</b>
darunter						
Syrien	3.226	5,4	480	17,5	2.367	275,6
<b>Afghanistan</b>	<b>2.055</b>	3,4	232	12,7	1.323	180,7
<b>Türkei</b>	<b>1.373</b>	2,3	134	10,8	450	48,8
<b>Vietnam</b>	<b>5.591</b>	9,3	638	12,9	1.589	39,7
<b>Menschen mit Migrationshintergrund gesamt</b>	<b>59.835</b>		<b>4.618</b>	<b>8,4</b>	<b>21.207</b>	<b>54,9</b>

Herkunft	2020		Veränderung 2020 zu 2015	
	Anzahl	% aller Auslä.	absolut	in %
<b>Europa</b>	18.199	52,8	7.094	63,9
<b>Afrika</b>	1.572	4,6	965	159,0
<b>Amerika</b>	559	1,6	182	48,3
<b>Asien</b>	12.903	37,5	6.988	118,1
ausgewählte Länder:				
Vietnam	3.817	11,1	1.025	36,7
Syrien	3.052	8,9	2.265	287,8
Polen	3.010	8,7	865	40,3
Rumänien	2.970	8,6	1.815	157,1
Russische Föderation	2.176	6,3	382	21,3
Afghanistan	2.055	6,0	1.791	678,4
Bulgarien	1.390	4,0	698	100,9
Ukraine	946	2,7	284	42,9
Irak	760	2,2	535	237,8
Serbien	699	2,0	207	42,1
Türkei	694	2,0	198	39,9
<b>Ausländer gesamt</b>	<b>34.449</b>	<b>100,0</b>	<b>16.039</b>	<b>87,1</b>

Tab. 4: ausgewählte Herkunftsländer der Ausländer\_innen

Die knapp 35.000 Ausländer\_innen in Marzahn-Hellersdorf kommen aus 134 verschiedenen Ländern. Die häufigsten sind in Tab. 11 dargestellt. Bei 1.127 Ausländer\_innen ist das Herkunftsland ungeklärt, weitere 62 sind staatenlos.

Am stärksten gestiegen in den vergangenen fünf Jahren ist die Zahl der Ausländer\_innen aus Afghanistan, Syrien und dem Irak. Ebenfalls stark zugenommen hat die Zahl der Ausländer\_innen aus Rumänien und Bulgarien.



## 7 Demografische Situation in den Bezirksregionen (BZR)

### 7.1 Sozialräumliche Gliederung

Der Bezirk gliedert sich in **neun Bezirksregionen (BZR)**<sup>6</sup>, die wiederum in **33 Planungsräume (PLR)** unterteilt sind. Zum 01.01.2021 wurden die Planungsräume modifiziert, so dass ab 2021 der Bezirk 41 Planungsräume hat. Die Zahl der Bezirksregionen bleibt gleich. Da hier die Daten vom 31.12.2020 zugrunde gelegt werden, basiert die Analyse auf den bis dahin geltenden räumlichen Strukturen.

Von Nordwesten nach Südosten gibt es nachstehende Bezirksregionen und Planungsräume:

	9 Bezirksregionen	33 Planungsräume
Großsiedlung Marzahn	Marzahn-Nord	Marzahn-West Havemannstraße
	Marzahn-Mitte	Gewerbegebiet Bitterfelder Straße Wuhletalstraße Marzahn-Ost Ringkolonnaden Marzahner Promenade
	Marzahn-Süd	Marzahner Chaussee Springpfuhl Alt-Marzahn Landsberger Tor
Großsiedlung Hellersdorf	Hellersdorf-Nord	Alte Hellersdorfer Straße Gut Hellersdorf Helle Mitte Hellersdorfer Promenade Böhlener Straße
	Hellersdorf-Ost	Adele-Sandrock-Straße Schleipfuhl Boulevard Kastanienallee
	Hellersdorf-Süd	Kaulsdorf-Nord II Gelbes Viertel Kaulsdorf-Nord I Rotes Viertel
Siedlungsgebiete	Biesdorf	Oberfeldstraße Buckower Ring Alt-Biesdorf Biesdorf-Süd
	Kaulsdorf	Kaulsdorf-Nord Alt-Kaulsdorf Kaulsdorf-Süd
	Mahlsdorf	Mahlsdorf-Nord Alt-Mahlsdorf Mahlsdorf-Süd

Im Anhang finden sich detaillierte Tabellen mit den Daten zu den einzelnen Kapiteln dieses Abschnitts.

<sup>6</sup> Im Land Berlin erfolgte 2006 eine Vereinheitlichung sozialräumlicher Planungsgrundlagen. Danach gliedert sich Berlin in 447 Planungsräume, 138 Bezirksregionen und 60 Prognoseräume. Zum 01.01.2021 wurden in Berlin die Lebensweltlich orientierten Räume modifiziert, um eine bessere Vergleichbarkeit innerhalb der Gesamtstadt zu erreichen.

Karte Bezirksregionen

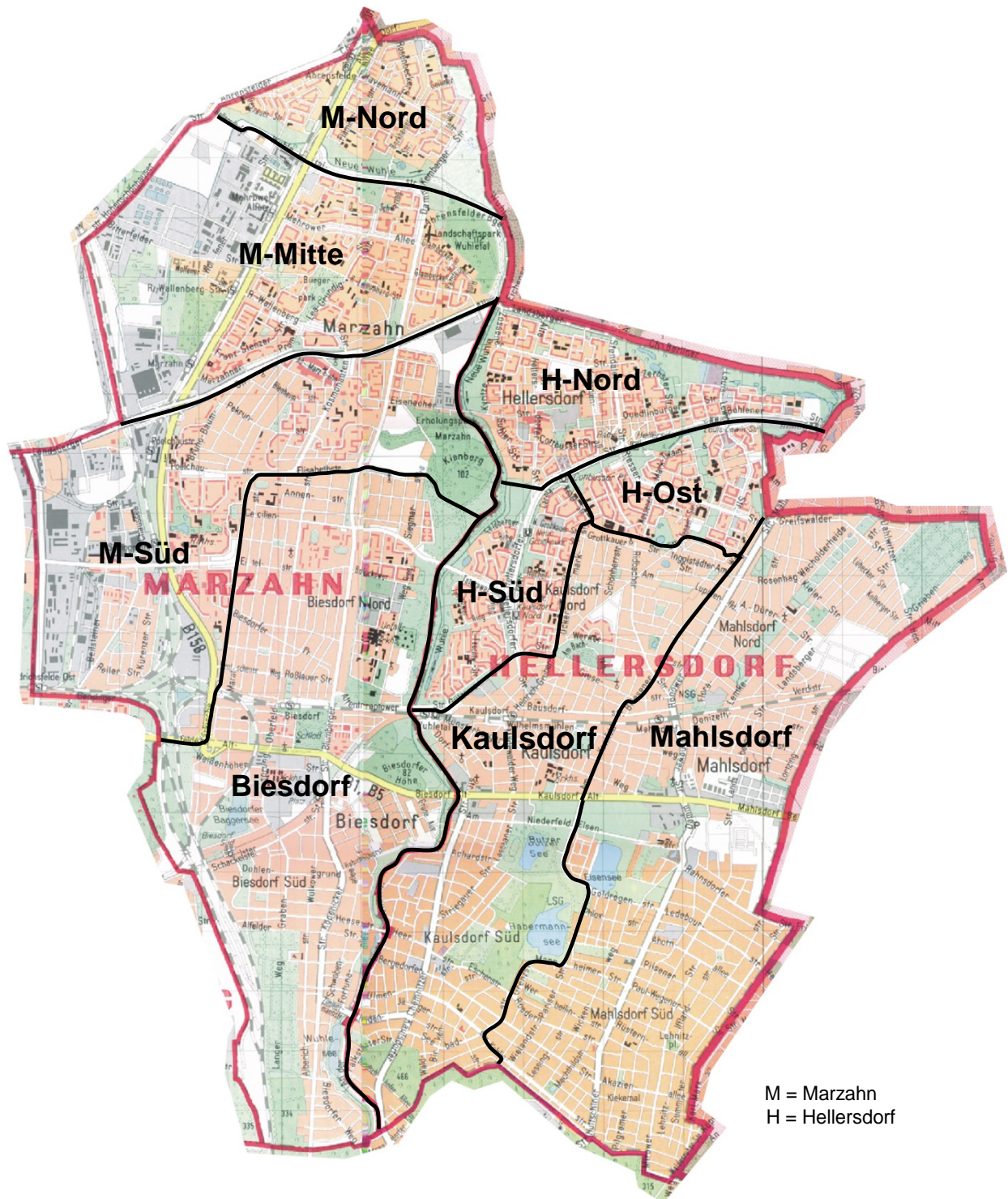

## 7.2 Bevölkerungsstand und -entwicklung

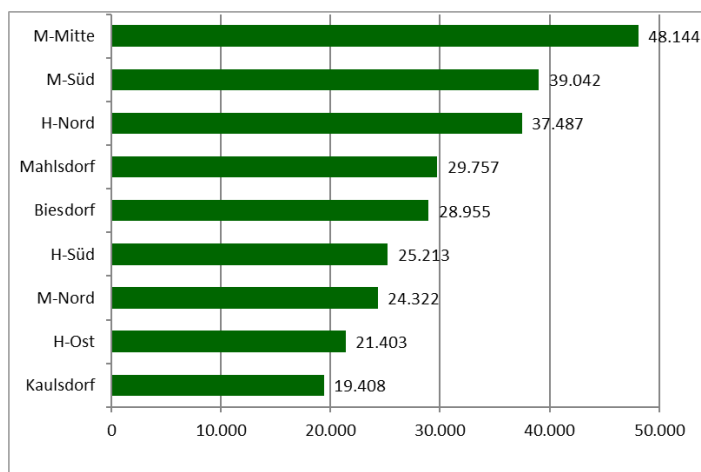

**Abb. 19: Einwohner\_innen in den Bezirksregionen am 31.12.2020**

Die einwohnerreichste Bezirksregion ist Marzahn-Mitte. Sie hat fast zweieinhalb Mal so viele Einwohner\_innen wie Kaulsdorf und ist flächenmäßig sogar etwas kleiner.

**Tab. 5: Zu-/Abnahme der Bevölkerung 2020 gegenüber dem Vorjahr und 2015 nach Bezirksregionen**

BZR	Veränderung zum Vorjahr		Veränderung zu 2015	
	absolut	%	absolut	%
M-Nord	164	0,7	863	3,7
M-Mitte	136	0,3	592	1,2
M-Süd	187	0,5	1.917	5,2
H-Nord	1.014	2,8	2.873	8,3
H-Ost	547	2,6	1.611	8,1
H-Süd	433	1,7	606	2,5
Biesdorf	886	3,2	3.203	12,4
Kaulsdorf	0	0,0	614	3,3
Mahlsdorf	397	1,4	2.079	7,5
<b>Bezirk</b>	<b>3.764</b>	<b>1,4</b>	<b>14.358</b>	<b>5,5</b>

Die stärksten prozentualen Zuwächse weist Biesdorf auf, sowohl gegenüber dem Vorjahr als auch gegenüber 2015, gefolgt von Hellersdorf-Nord und Hellersdorf-Ost. In Hellersdorf-Süd entstanden in 2020 die meisten neuen Wohneinheiten (390 WE), gefolgt von Hellersdorf-Ost (284) und Biesdorf (192) knapp vor Hellersdorf-Nord (189). Inwieweit sich der Wohnungsneubau in den Einwohner-zahlen niederschlägt, hängt vom Bezug und der Anmeldung im

Bürgeramt ab. Vor allem Letzteres erfolgte 2020 u.a. wegen Verzögerungen aufgrund der Corona-Einschränkungen häufig nicht zeitnah.

Im Vergleich zum Vorjahr stieg die Einwohnerzahl in fast allen Bezirksregionen, nur in Kaulsdorf gab es exakt die gleiche Einwohnerzahl wie 2019.

In den nachstehenden Grafiken ist die Einwohnerentwicklung für jede Bezirksregion seit 2006 dargestellt, um aufzuzeigen, seit wann dieser Trend der Einwohnerzunahme in den einzelnen Bezirksregionen begann.

Danach begann diese Entwicklung in fast allen Bezirksregionen zwischen 2008 und 2010, in Kaulsdorf erst 2013. Seitdem zeigt sich in Marzahn-Süd, Hellersdorf-Nord, Hellersdorf-Ost, Biesdorf und Mahlsdorf ein stetiges Wachstum, während Marzahn-Nord, Hellersdorf-Süd teilweise kein oder kaum Bevölkerungszuwachs aufwies, genau wie Kaulsdorf in 2020. In Marzahn-Mitte war die Einwohnerzahl nach 2018 sogar rückläufig.

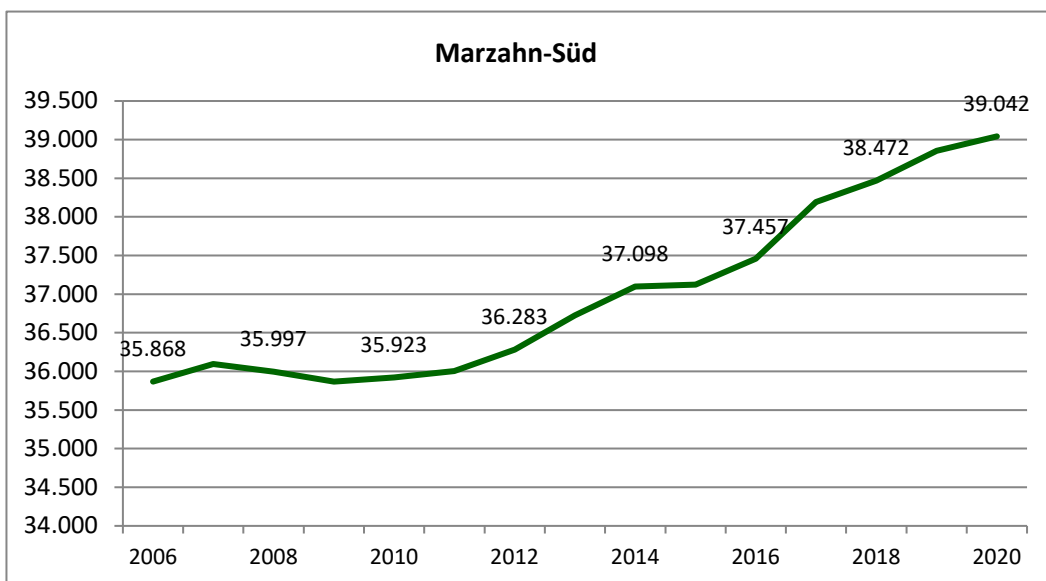
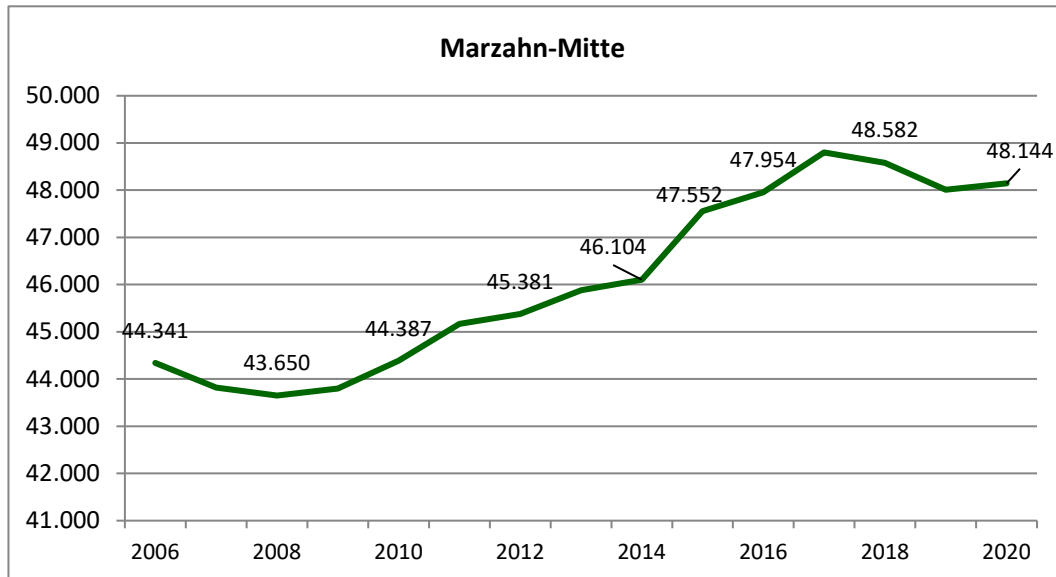
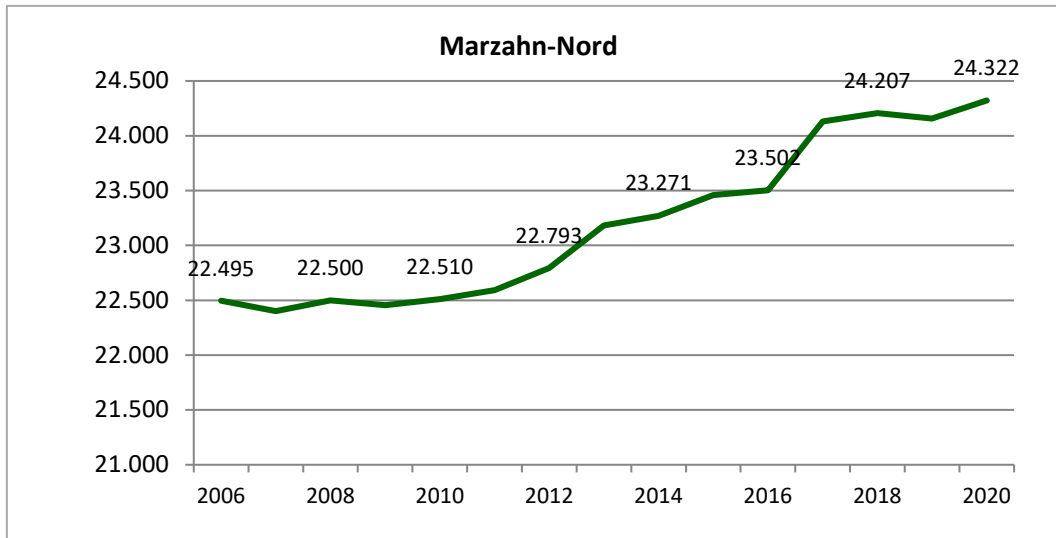

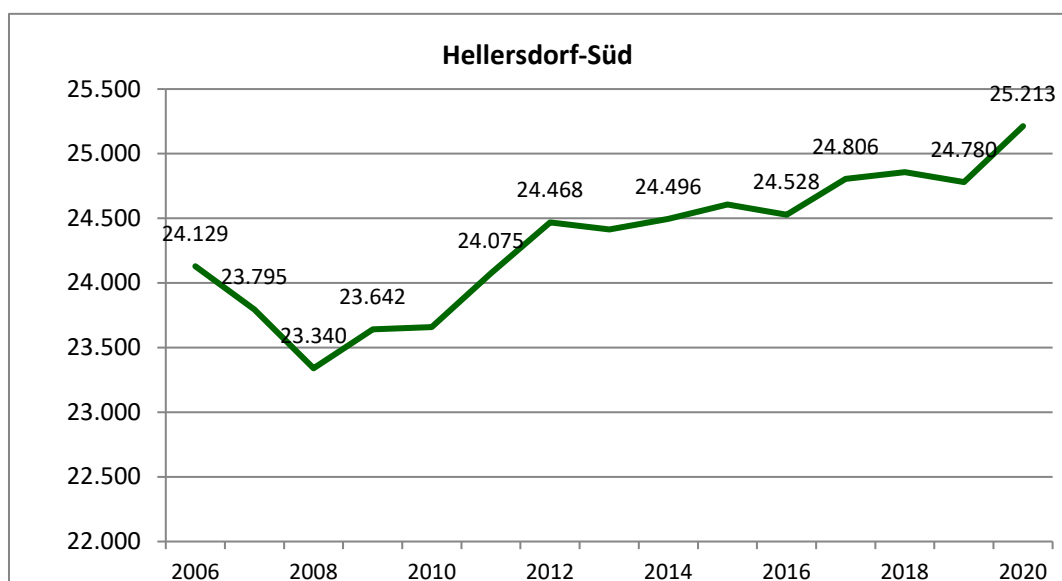
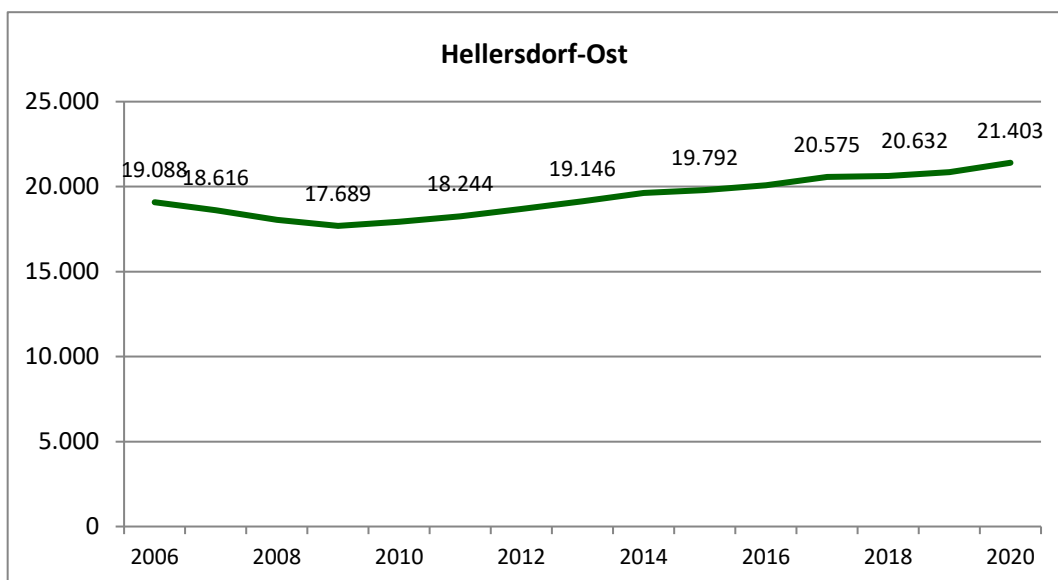
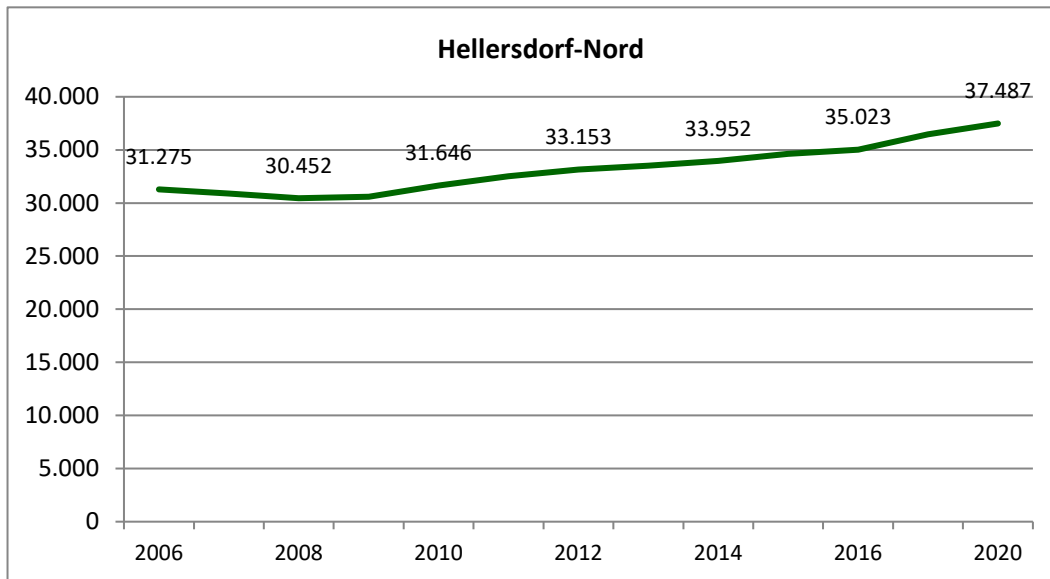

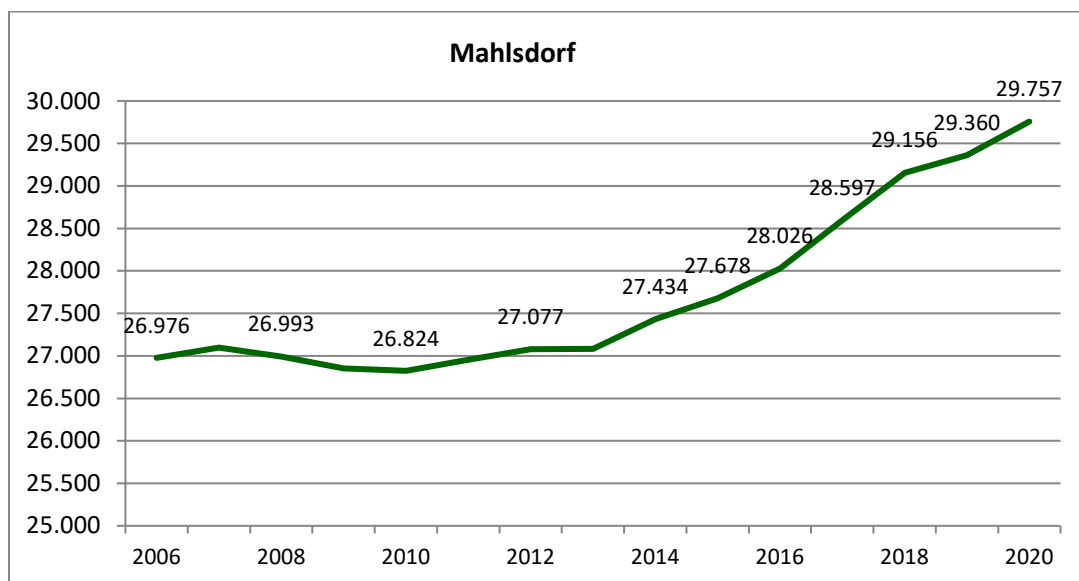
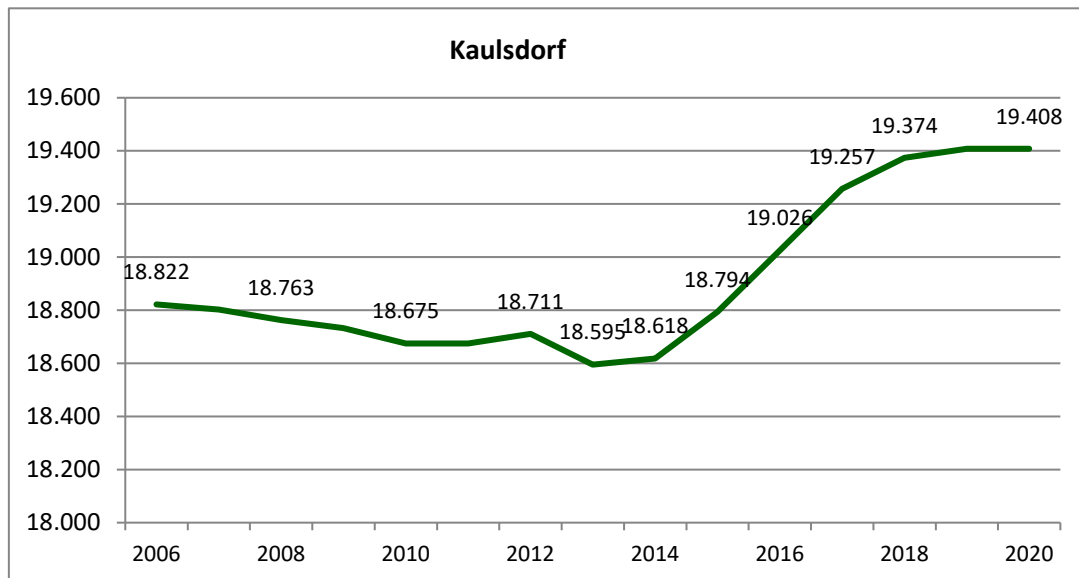
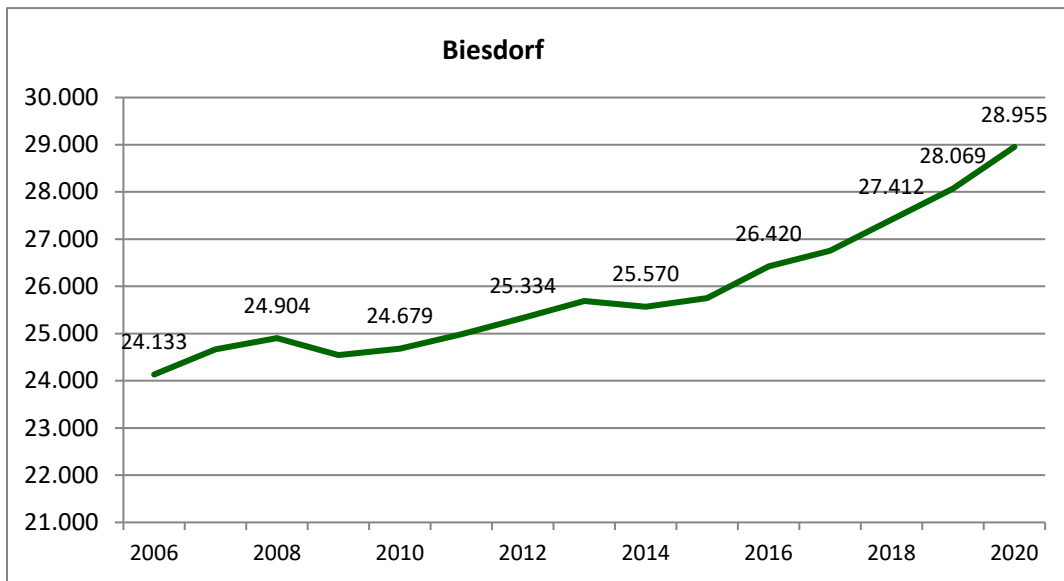

### 7.3 Menschen mit Migrationshintergrund nach Bezirksregionen

Abb. 20: Anzahl der Menschen mit Migrationshintergrund nach Bezirksregionen

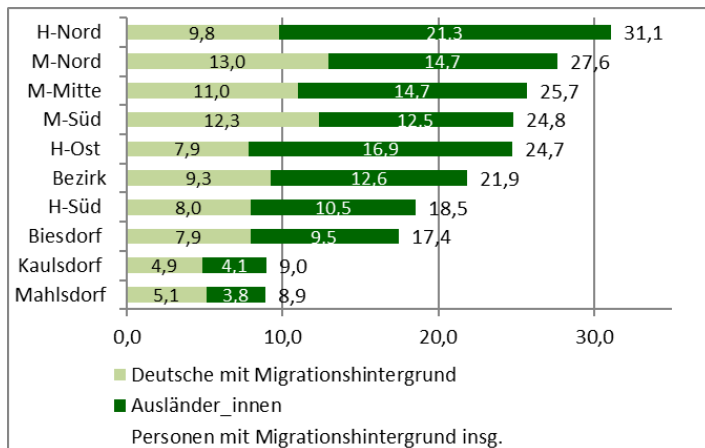

Von den insgesamt fast 60.000 Menschen mit Migrationshintergrund lebt jeder Fünfte in Marzahn-Mitte, fast genauso viele in Hellersdorf-Nord. In Hellersdorf-Nord leben gleichzeitig die meisten Ausländer\_innen.

Hellersdorf-Nord ist ein bevorzugter Wohnort für Menschen mit Migrationshintergrund geworden. Hier hat inzwischen fast jeder Dritte einen Migrationshintergrund. Auch der Ausländeranteil ist höher als in allen anderen Bezirksregionen. Jeder Fünfte hat keinen deutschen Pass.

Abb. 21: Anteil der Menschen mit Migrationshintergrund nach Bezirksregionen

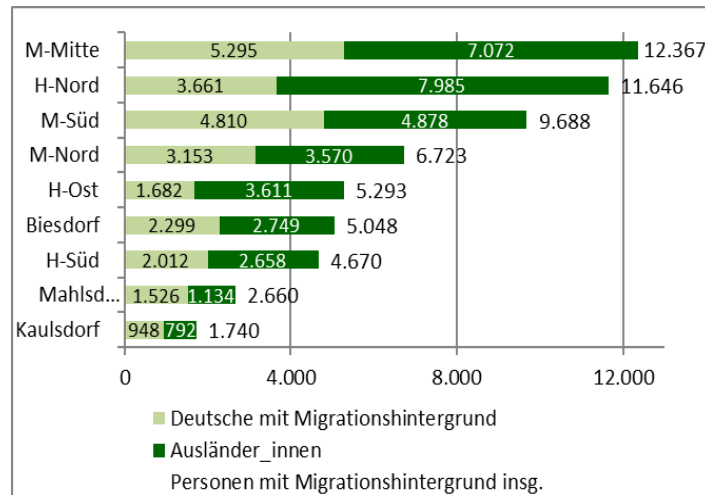

Nach Hellersdorf-Nord hat Marzahn-Nord den zweithöchsten Migrantenanteil. Mehr als jeder Vierte hat hier einen Migrationshintergrund, in Marzahn-Mitte, Marzahn-Süd und Hellersdorf-Ost ist es jeder Vierte. In Hellersdorf-Nord und Hellersdorf-Ost ist der Anteil der Ausländer\_innen doppelt so hoch wie der der Deutschen mit Migrationshintergrund. In allen anderen Bezirksregionen ist das Verhältnis in etwa ausgeglichen. In Hellersdorf-Ost hängt das eng mit den dortigen Gemeinschaftsunterkünften des Landesamtes für Flüchtlingsangelegenheiten (LAF) zusammen, da deren Bewohnerzahl im Vergleich zur Gesamtbevölkerung der Bezirksregion relativ hoch ist. In Hellersdorf-Nord gibt es keine entsprechende Gemeinschaftsunterkunft, dennoch ist der Anteil der Ausländer\_innen deutlich höher als in allen anderen Bezirksregionen. Es wird davon ausgegangen, dass in Hellersdorf-Nord ein Teil der früheren Bewohner\_innen der inzwischen geschlossenen Gemeinschaftsunterkunft in räumlicher Nähe in Wohnungen gezogen ist.<sup>7</sup> Zudem wurden im Neubauprojekt in der Tangermünder Straße viele Wohnungen an Geflüchtete vermietet.<sup>8</sup> In Hellersdorf-Nord lebt auch eine große Zahl von Osteuropäern, die vermutlich zwecks Arbeit im Bezirk leben und Hellersdorf-Nord als bevorzugten Wohnort gewählt haben, da die Wohnungen vergleichsweise klein und die Mieten niedrig sind. Es ist anzunehmen, dass die reale Zunahme und auch die absolute Zahl der Ausländer\_innen aus diesen Ländern geringer sind. Ausländer\_innen, die in Deutschland leben, werden melderechtlich registriert. Auf diesem Melderegister beruhen die vorliegenden Daten. Erfolgt ein Umzug ins Ausland, z.B. zurück in die Heimat, weil das Arbeitsverhältnis in Deutschland beendet ist, müssen sie sich melderechtlich abmelden. Erfolgt das nicht, was häufig der Fall ist, werden sie im Melderegister weiter geführt, wodurch sich vermutlich der starke Anstieg und auch die vergleichsweise große Zahl von Ausländer\_innen in Hellersdorf-Nord erklären. Bei einem Umzug innerhalb Deutschlands erfolgt die Abmeldung automatisch mit Anmeldung am neuen Wohnort.

<sup>7</sup> Information des Flüchtlingskoordinators des BA Marzahn-Hellersdorf, Francisco Jose Cardenas Ruiz

<sup>8</sup> Information der Flüchtlingskoordinatorin des BA Marzahn-Hellersdorf, Susan Hermenau

**Tab. 6: Zu-/Abnahme der Personen mit und ohne Migrationshintergrund gegenüber dem Vorjahr nach Bezirksregionen 2020**

BZR	Deutsche ohne Migrationshintergrund		Deutsche mit Migrationshintergrund		Ausländer_innen		Personen mit Migrationshintergrund insg.	
	abs.	in %	abs.	in %	abs.	in %	abs	in %
M-Nord	- 75	-0,4	- 32	-1,0	271	8,2	239	3,7
M-Mitte	- 286	-0,8	28	0,5	394	5,9	422	3,5
M-Süd	- 474	-1,6	91	1,9	570	13,2	661	7,3
H-Nord	- 301	-1,2	128	3,6	1.187	17,5	1.315	12,7
H-Ost	- 40	-0,2	97	6,1	490	15,7	587	12,5
H-Süd	- 139	-0,7	62	3,2	510	23,7	572	14,0
Biesdorf	311	1,3	197	9,4	378	15,9	575	12,9
Kaulsdorf	- 41	-0,2	52	5,8	-11	-1,4	41	2,4
Mahlsdorf	191	0,7	107	7,5	99	9,6	206	8,4
<b>Bezirk</b>	<b>- 854</b>	<b>-0,4</b>	<b>730</b>	<b>3,0</b>	<b>3.888</b>	<b>12,7</b>	<b>4.618</b>	<b>8,4</b>

Gegenüber dem Vorjahr ist in fast allen Bezirksregionen - bis auf Biesdorf und Mahlsdorf - ein Rückgang der Menschen ohne Migrationshintergrund zu verzeichnen. Diese Personengruppe stieg in Biesdorf und Mahlsdorf sogar deutlich an, was vermutlich mit dem Neubau zahlreicher Ein- und Zweifamilienhäuser zusammenhängt. Gleiches trifft wohl auch für die starke Zunahme der Deutschen mit Migrationshintergrund in diesen beiden Bezirksregionen zu. In 2020 entstanden in Biesdorf 192 neue Wohneinheiten, vorrangig in Ein- und Zweifamilienhäusern, in Mahlsdorf waren es 110 Wohneinheiten, ebenfalls vorrangig mit Ein- und Zweifamilienhäusern. Kaulsdorf ist die einzige Bezirksregion mit einem Rückgang der ausländischen Bevölkerung. Den stärksten Zuwachs an Ausländer\_innen hat – wie schon in den Vorjahren - Hellersdorf-Nord.

In den Marzahner Bezirksregionen gibt es eine starke Konzentration von Menschen aus der ehemaligen Sowjetunion und Vietnam. In Marzahn-Nord und Marzahn-Süd machen sie mehr als die Hälfte aller Menschen mit Migrationshintergrund aus. In den Hellersdorfer Bezirksregionen und den Siedlungsgebieten sind mehr als die Hälfte der Migranten aus EU-Ländern und der ehemaligen Sowjetunion.

**Tab. 7: Anteil der Menschen mit Migrationshintergrund an allen Menschen mit Migrationshintergrund nach ausgewählten Herkunftsländern und Bezirksregionen**

BZR	Europäische Union (EU)	darunter			ehemaliges Jugoslawien	ehemalige Sowjetunion	darunter			Arabische Länder	darunter Syrien	Türkei	Afghanistan	Vietnam
		Polen	Bulgarien	Rumänien			Russische Föderation	Kasachstan						
M-Nord	18,4	7,3	1,0	3,5	4,1	46,7	22,1	14,1	8,1	3,9	1,4	3,8	14,5	
M-Mitte	21,5	8,2	2,3	4,4	5,2	38,8	15,9	12,3	12,5	5,5	2,4	3,8	9,7	
M-Süd	20,5	6,3	2,2	3,1	4,1	44,4	19,8	12,8	7,7	3,9	2,1	2,2	10,9	
H-Nord	32,6	12,0	4,0	8,6	4,7	29,9	13,4	7,6	11,5	6,0	2,3	4,6	7,1	
H-Ost	29,3	12,1	2,5	5,7	5,3	26,8	10,5	6,7	15,0	7,4	2,0	6,3	7,7	
H-Süd	27,3	11,3	3,5	3,5	5,0	34,5	13,5	9,9	11,1	6,3	2,0	2,4	7,0	
Biesdorf	27,7	10,5	2,9	2,5	4,7	30,7	13,1	6,2	6,9	2,9	2,7	0,7	7,0	
Kaulsdorf	35,8	14,3	2,6	2,9	2,1	26,5	10,8	3,5	10,7	5,3	4,1	0,2	4,4	
Mahlsdorf	38,1	12,3	2,2	5,3	5,1	30,4	12,6	8,1	4,5	1,5	2,7	0,8	4,1	
<b>Bezirk</b>	<b>25,8</b>	<b>9,6</b>	<b>2,6</b>	<b>4,8</b>	<b>4,6</b>	<b>36,2</b>	<b>15,6</b>	<b>10,1</b>	<b>10,2</b>	<b>5,0</b>	<b>2,2</b>	<b>3,3</b>	<b>9,0</b>	



## 7.4 Altersstruktur

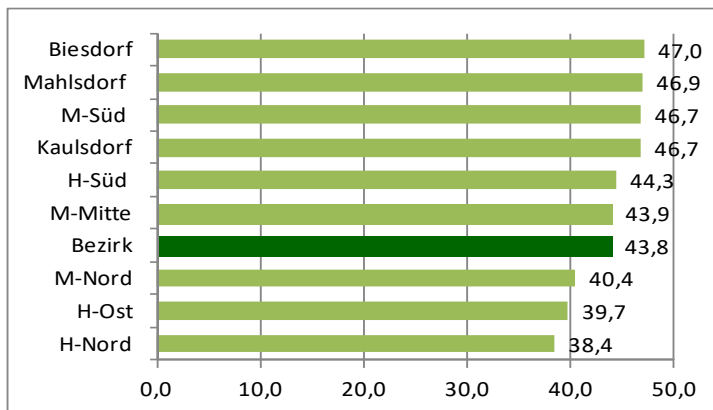

**Abb. 22: Durchschnittsalter nach Bezirksregionen**

Das jüngste Durchschnittsalter hat Hellersdorf-Nord, gefolgt von Hellersdorf-Ost. Beide Bezirksregionen haben die höchsten Ausländeranteile aller Bezirksregionen. Das Durchschnittsalter der Ausländer\_innen liegt bei 31,6 Jahren und drückt damit in diesen Bezirksregionen den Altersdurchschnitt.

In den Bezirksregionen der Siedlungsgebiete, mit ihren gewachsenen Strukturen, unterscheidet sich das Durchschnittsalter kaum voneinander.

**Abb. 23: Altersstruktur nach Bezirksregionen**

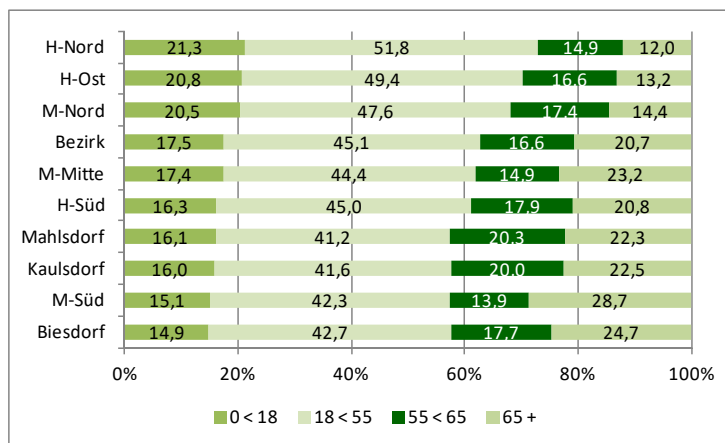

Der Anteil von Kindern und Jugendlichen unter 18 Jahren ist in den nördlichen (und sozial am meisten benachteiligten) Bezirksregionen Hellersdorf-Nord und Hellersdorf-Ost sowie Marzahn-Nord am höchsten. Hier ist jeder Fünfte minderjährig.

Marzahn-Süd hat den höchsten Anteil älterer Bevölkerung, da es die erste Bezirksregion war, die in der Großsiedlung entstanden ist und ein großer Teil der damaligen Elterngeneration dort wohnen

blieb. Mehr als jede/r Vierte ist hier im Rentenalter. In Marzahn-Süd und in den Siedlungsgebieten sind mehr als vier von zehn Einwohner\_innen älter als 55 Jahre, d.h. dass hier in 10 Jahren etwa vier von zehn Einwohner\_innen im Rentenalter sind.

**Tab. 8: EW-Anzahl nach Altersgruppen und Bezirksregionen**

BZR	0 < 6	6 < 15	15 < 18	18 < 25	25 < 55	55 < 65	65+
M-Nord	1.670	2.527	756	1.688	9.821	4.209	3.487
M-Mitte	2.969	4.157	1.238	3.040	18.294	7.155	11.155
M-Süd	2.092	2.970	802	2.259	14.194	5.398	11.140
H-Nord	2.951	3.817	992	2.710	16.180	5.445	4.378
H-Ost	1.637	2.154	551	1.333	8.977	3.453	2.751
H-Süd	1.607	1.960	463	1.225	9.923	4.446	5.156
Biesdorf	1.489	2.122	583	1.629	10.353	4.959	6.934
Kaulsdorf	979	1.646	471	963	7.117	3.874	4.358
Mahlsdorf	1.619	2.426	693	1.307	10.794	5.963	6.558
<b>Bezirk</b>	<b>17.013</b>	<b>23.779</b>	<b>6.549</b>	<b>16.154</b>	<b>105.653</b>	<b>44.902</b>	<b>55.917</b>

## 8 Bevölkerung in den Planungsräumen (PLR)

Im Rahmen eines berlinweit abgestimmten Prozesses wurden ab 01.01.2021 die Planungsräume modifiziert, so dass ab 2021 der Bezirk 41 Planungsräume hat. Da hier die Daten vom 31.12.2020 zugrunde gelegt werden, basiert die Analyse auf den bis dahin geltenden räumlichen Strukturen, d.h. 33 Planungsräume.

Im Anhang sind die Einwohnerdaten zum 31.12.2020 auch nach den neuen Planungsräumlich nachrichtlich enthalten.

### Karte Planungsräume

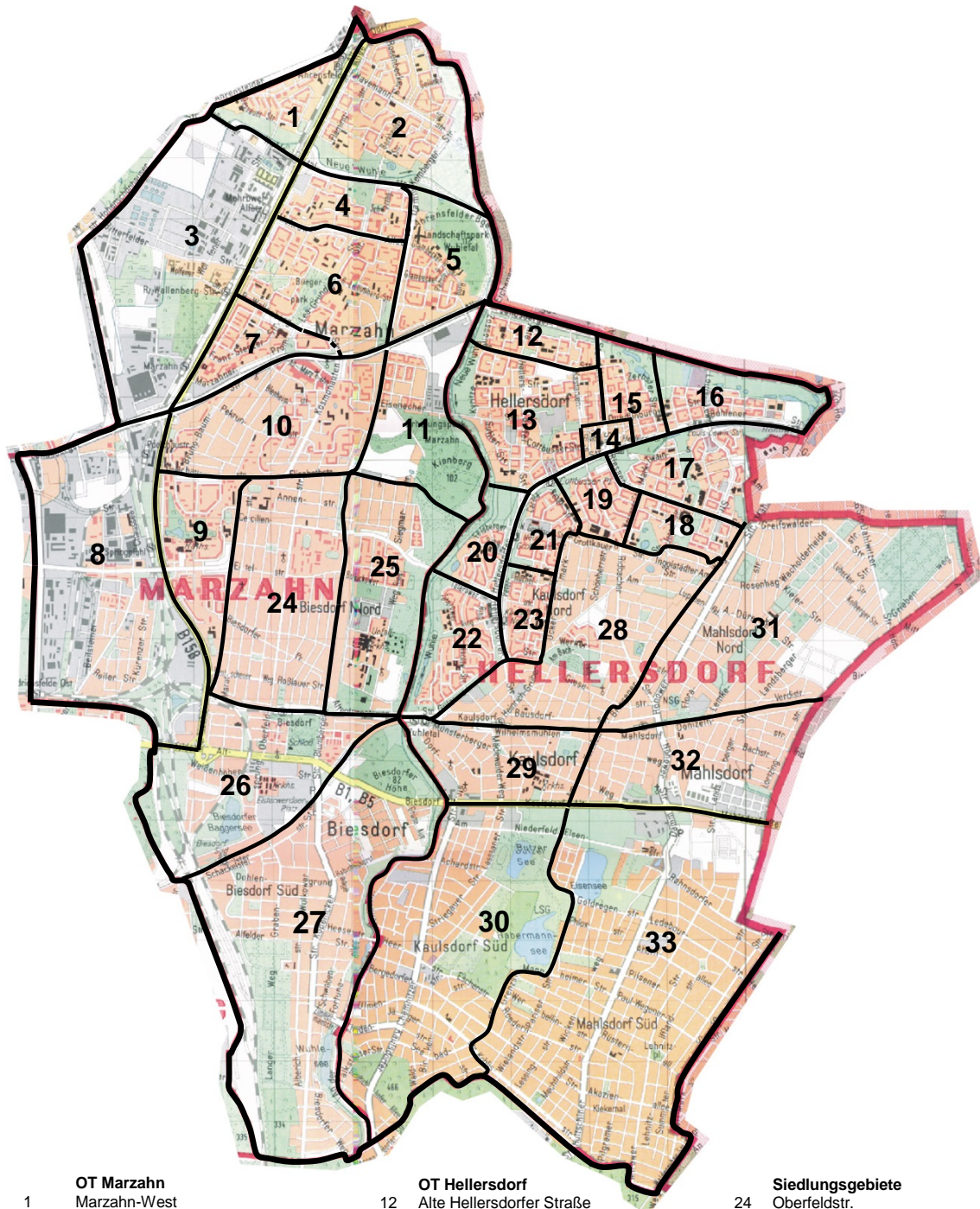

- OT Marzahn**
- 1 Marzahn-West
  - 2 Havemannstr.
  - 3 Gewerbegebiet Bitterfelder Str.
  - 4 Wuhletalstr.
  - 5 Marzahn-Ost
  - 6 Ringkolonnaden
  - 7 Marzahner Promenade
  - 8 Marzahner Chaussee
  - 9 Springpfuhl
  - 10 Alt-Marzahn
  - 11 Landsberger Tor

- OT Hellersdorf**
- 12 Alte Hellersdorfer Straße
  - 13 Gut Hellersdorf
  - 14 Helle Mitte
  - 15 Hellersdorfer Promenade
  - 16 Böhlener Str.
  - 17 Adele-Sandrock-Str.
  - 18 Schleipfuhl
  - 19 Boulevard Kastanienallee
  - 20 Kaulsdorf-Nord II
  - 21 Gelbes Viertel
  - 22 Kaulsdorf-Nord I
  - 23 Rotes Viertel

- Siedlungsgebiete**
- 24 Oberfeldstr.
  - 25 Buckower Ring
  - 26 Alt-Biesdorf
  - 27 Biesdorf-Süd
  - 28 Kaulsdorf-Nord
  - 29 Alt-Kaulsdorf
  - 30 Kaulsdorf-Süd
  - 31 Mahlsdorf-Nord
  - 32 Alt-Mahlsdorf
  - 33 Mahlsdorf-Süd

## 8.1 Bevölkerungsstand und –entwicklung in den Planungsräumen

Abb. 24: Einwohner\_innen in den Planungsräumen am 31.12.2020

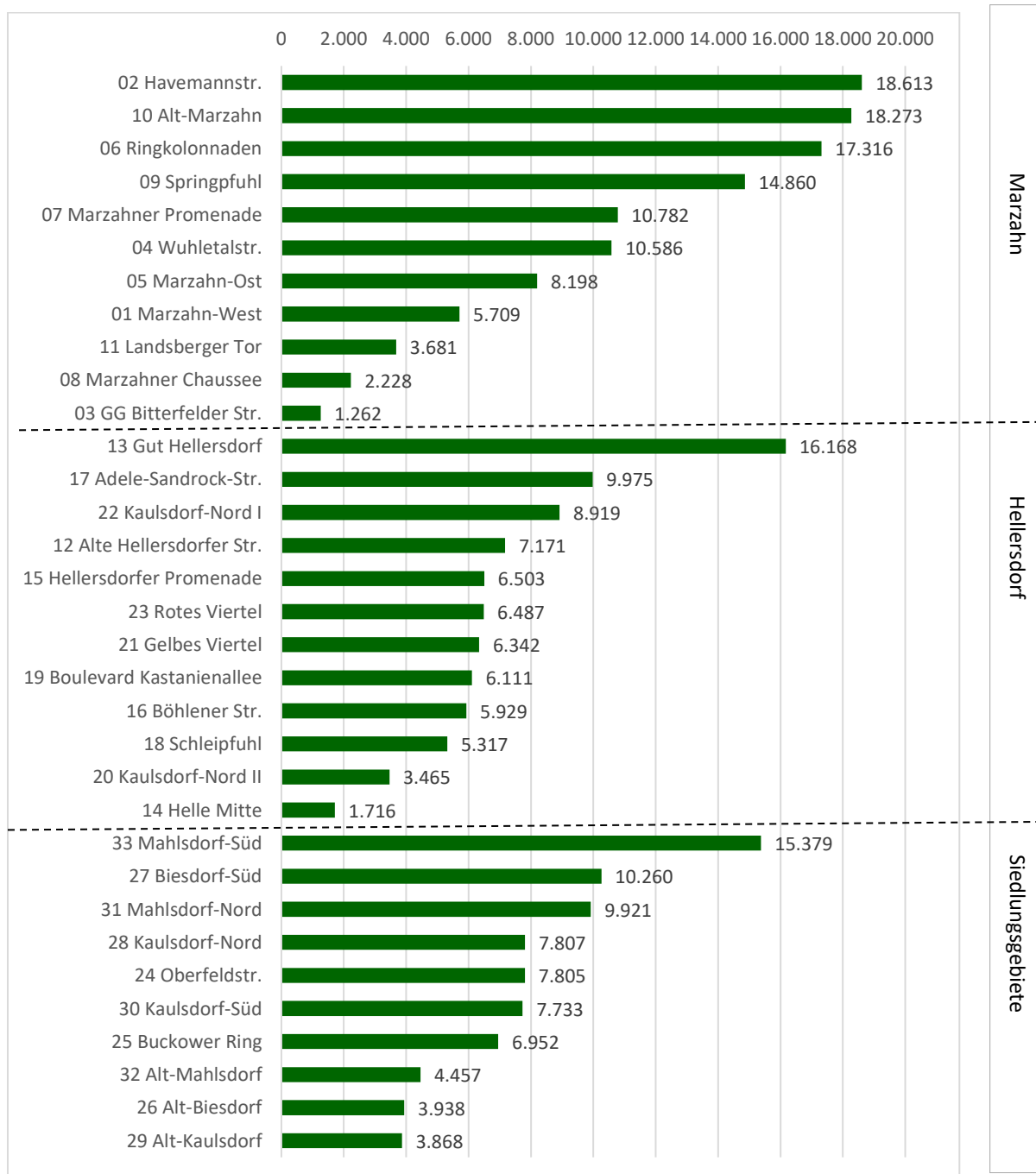

Die Planungsräume Havemannstraße und Alt-Marzahn sind die einwohnerstärksten Planungsräume des Bezirks. Die Planungsräume Bitterfelder Straße und Marzahner Chaussee bestehen vorwiegend aus Gewerbegebieten und sind entsprechend dünn besiedelt. Im Planungsraum Bitterfelder Straße befinden sich ausschließlich Gemeinschaftsunterkünfte für geflüchtete und wohnungslose Menschen sowie Wohneinrichtungen für Kinder und Jugendliche.

In der Großsiedlung Hellersdorf ist das Gut Hellersdorf der flächenmäßig größte und bevölkerungsreichste Planungsraum, dessen Einwohnerzahl durch erheblichen Wohnungsneubau weiter wachsen wird.

Der flächenmäßig kleinste Planungsraum, die Helle Mitte, entstand erst in den 1990er Jahren als Geschäfts- und Dienstleistungszentrum und hat die wenigsten Einwohner\_innen.

Mahlsdorf-Süd ist der flächenmäßig größte Planungsraum des Bezirkes und der Planungsraum im Siedlungsgebiet mit den meisten Einwohner\_innen.

**Abb. 25: Zu-/Abnahme der Bevölkerung 2020 gegenüber dem Vorjahr nach Planungsräumen (absolut)**

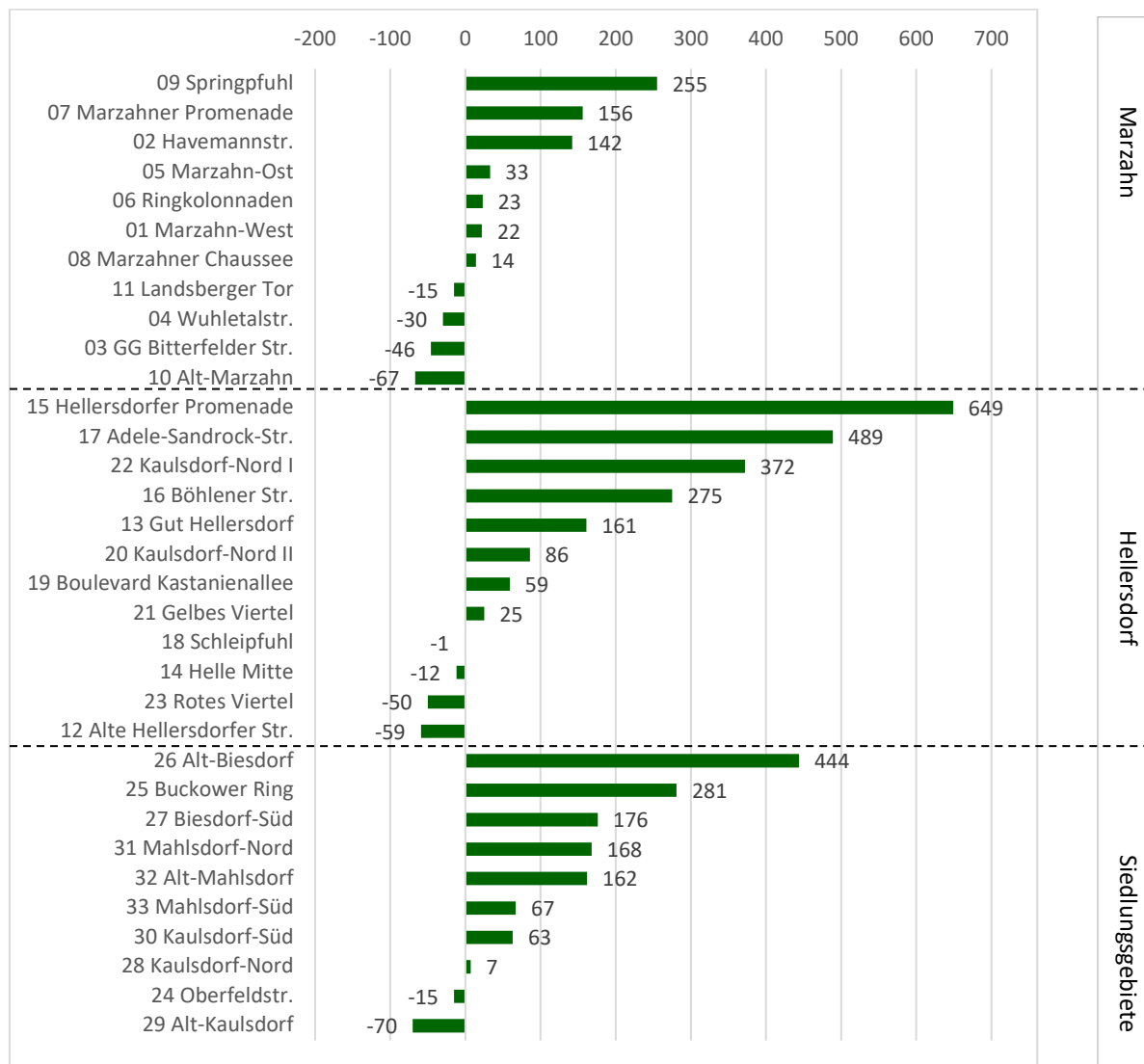

Das stärkste absolute Bevölkerungswachstum gegenüber dem Vorjahr weisen die Planungsräume Hellersdorfer Promenade, Adele-Sandrock-Straße und Alt-Biesdorf auf. Der Planungsraum Adele-Sandrock-Straße wies schon im Vorjahr ein starkes Wachstum auf, da hier schon 2019 zahlreiche Neubauvorhaben umgesetzt wurden. Der umfangreiche Wohnungsneubau 2020 in den Ringkolonnaden schlägt sich in den Daten noch nicht nieder, der in Kaulsdorf-Nord I nur teilweise. Das Bevölkerungswachstum in den Planungsräumen Springpfuhl und Marzahner Promenade ist hingegen nicht auf Wohnungsneubau zurückzuführen. In beiden Planungsräumen könnte der Zuwachs auf einen Generationenwechsel im Wohnungsbestand hinweisen, wofür auch das gesunkene Durchschnittsalter gegenüber dem Vorjahr ein Indiz sein kann. Im Planungsraum Springpfuhl wurde darüber hinaus eine neue Gemeinschaftsunterkunft des LAF eröffnet, die ebenfalls zur Einwohnerzunahme und „Verjüngung“ beigetragen haben dürfte.

In den beiden Großsiedlungen haben jeweils vier Planungsräume Einwohner\_innen verloren, z.T. aber nicht nennenswert.

Im Siedlungsgebiet gab es ebenfalls ein reges Neubaugeschehen, insbesondere in den Planungsräumen Buckower Ring, Alt-Biesdorf und Biesdorf-Süd. Im Planungsraum Buckower Ring, aber ganz besonders in Alt-Biesdorf hat dies zu einem, z.T. deutlichen, Rückgang des Durchschnittsalters geführt.

## 8.2 Altersstruktur in den Planungsräumen

Abb. 26: Durchschnittsalter 2020 nach Planungsräumen (in Jahren)

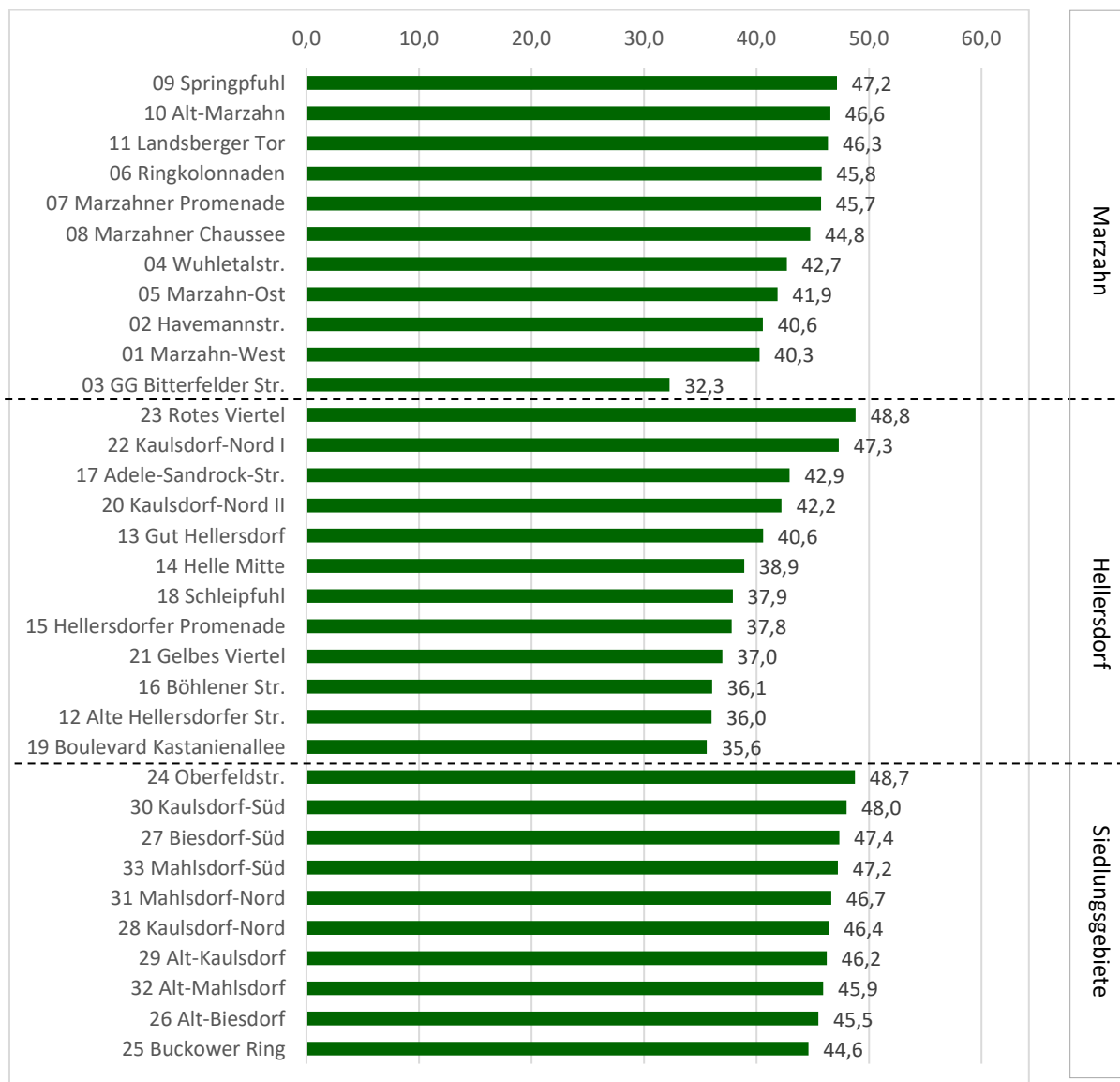

Entsprechend der Entstehungsgeschichte der Großsiedlung Marzahn sinkt das Durchschnittsalter von Süden nach Norden. Eine Ausnahme bildet der Planungsraum Landsberger Tor, der erst nach der Wende entstand, aber offenbar auch verstärkt von älteren Menschen bezogen wurde. Im Planungsraum Bitterfelder Straße wohnen fast ausschließlich geflüchtete und wohnungslose Menschen, die mehrheitlich jung sind. In Hellersdorf ist das Durchschnittsalter nicht mehr an der Entstehungsgeschichte (von Süden nach Norden) abzulesen, da hier in den letzten Jahren viele neue Wohnungen entstanden. Zudem „verjüngen“ die Bewohner\_innen von Flüchtlingseinrichtungen das Durchschnittsalter. Im Boulevard Kastanienallee wird das Durchschnittsalter durch die vorwiegend junge Bewohnerschaft der Gemeinschaftsunterkunft für geflüchtete Menschen beeinflusst, deren Zahl im Vergleich zur Gesamteinwohnerzahl des Planungsraums relativ hoch ist.

Das Durchschnittsalter zwischen den Planungsräumen im Siedlungsgebiet differiert nur unwesentlich.

Abb. 27: Altersstruktur nach Planungsräumen (2020, in %)

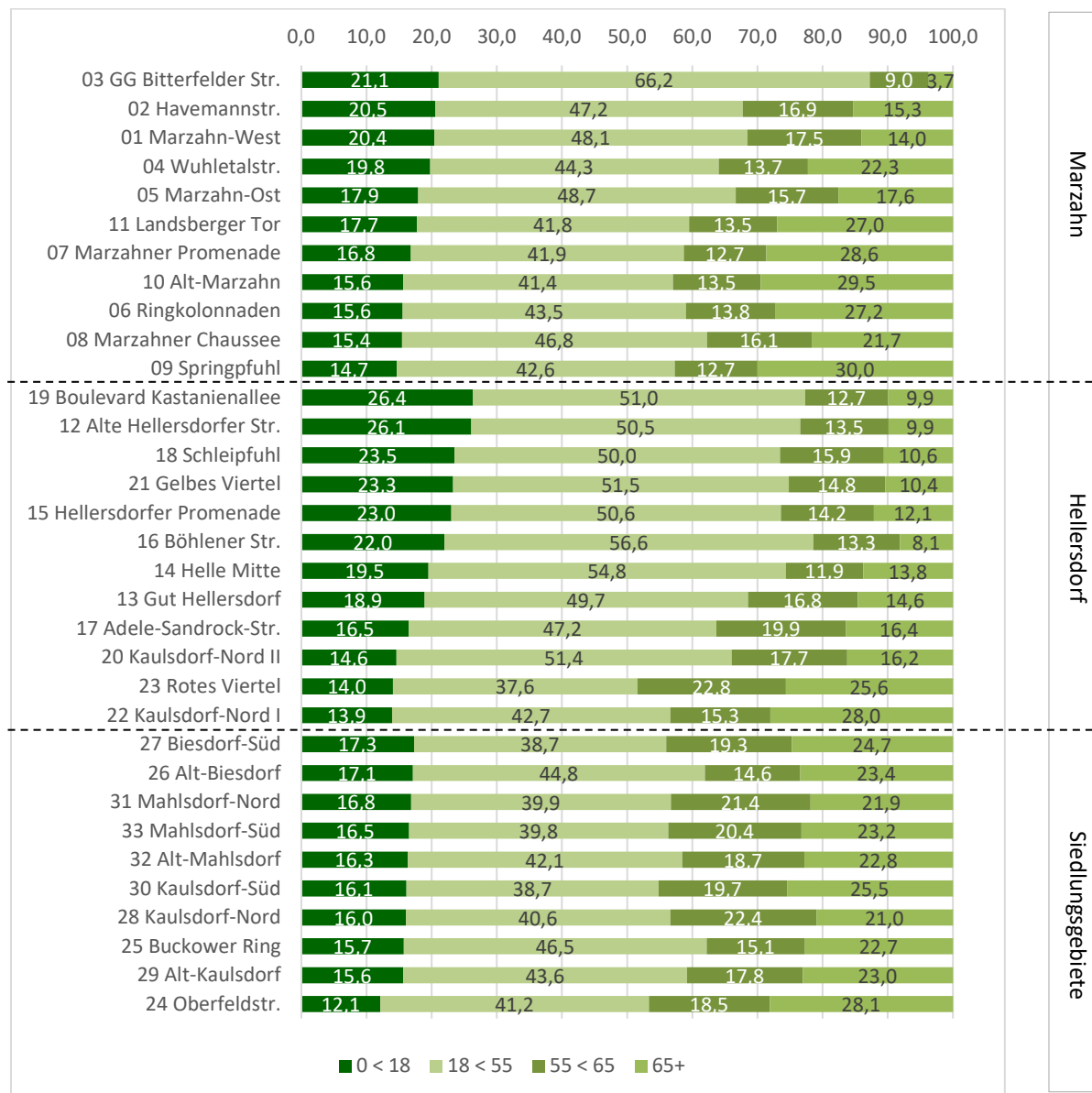

Springpfuhl hat den höchsten Anteil über 65-Jähriger von allen Planungsräumen des Bezirks. Drei von 10 Einwohner\_innen sind hier im Rentenalter. In Alt-Marzahn sind es fast ebenso viele.

In der Marzahner Promenade, dem Landsberger Tor, den Ringkolonnaden, Kaulsdorf-Nord I, im Roten Viertel und in der Oberfeldstraße ist mehr als jeder Vierte im Rentenalter. Vor allem im Roten Viertel wird dieser Anteil schnell wachsen, da hier der Anteil der 55 < 65-Jährigen mit 23 % höher ist als in allen anderen Planungsräumen. Der Planungsraum Oberfeldstraße in Biesdorf hat den vierthöchsten Anteil an über 65-Jährigen und gleichzeitig den geringsten Anteil an Kindern und Jugendlichen.

Die sozial mit am meisten benachteiligten Planungsräume Alte Hellersdorfer Straße und Boulevard Kastanienallee haben den mit Abstand höchsten Anteil an Kindern und Jugendlichen von allen Planungsräumen des Bezirks. Mehr als jeder Vierte ist jünger als 18 Jahre.

Im Planungsraum Bitterfelder Straße wohnen fast ausschließlich geflüchtete und wohnungslose Menschen, unter denen sich kaum Ältere befinden.

### 8.3 Menschen mit Migrationshintergrund in den Planungsräumen

Abb. 28: Anzahl der Menschen mit Migrationshintergrund 2020 nach Planungsräumen<sup>9</sup>

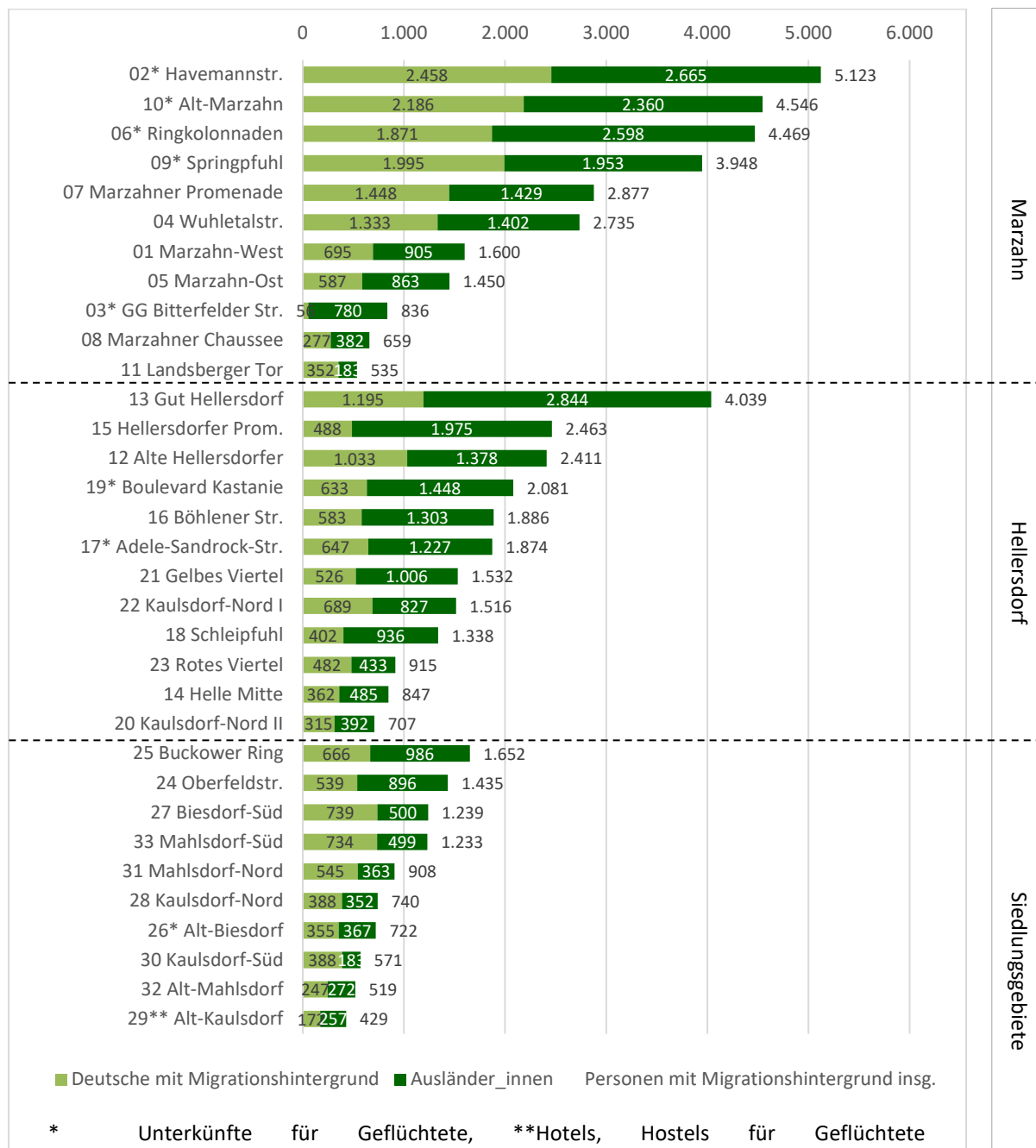

Zum Stichtag 30.12.2020 gab es in folgenden Planungsräumen Unterkünfte für geflüchtete Menschen (in Klammern Anzahl der untergebrachten Personen): Havemannstr. (373), Bitterfelder Straße (490), Ringkolonnaden (342), Alt-Marzahn (382), Springpfuhl (330), Adele-Sandrock-Str. (365), Boulevard Kastanienallee (344), Alt-Biesdorf (234). Diese Personen sind in den o.g. Zahlen enthalten.

Die vergleichsweise hohe Zahl von Ausländer\_innen in der Oberfeldstraße resultiert aus dem dortigen Studentenwohnheim, das zu einem Großteil von ausländischen Studierenden bewohnt wird. Beim Fortzug ins Ausland ist eine persönliche Abmeldung erforderlich, um aus dem Melderegister ausgetragen zu werden. Melden sich die Studierenden nicht ab, werden sie weiter im Einwohnermelderegister geführt. Daher sind diese Zahlen mit Unsicherheit behaftet. Bei Umzügen innerhalb Deutschlands erfolgt die Abmeldung automatisch mit der Anmeldung am neuen Wohnort.

<sup>9</sup> Zu allen Grafiken der Planungsräume gibt es im Anhang detaillierte Tabellen mit weitergehenden Berechnungen.

**Abb. 29: Anteil der Menschen mit Migrationshintergrund 2020 nach Planungsräumen (%)**

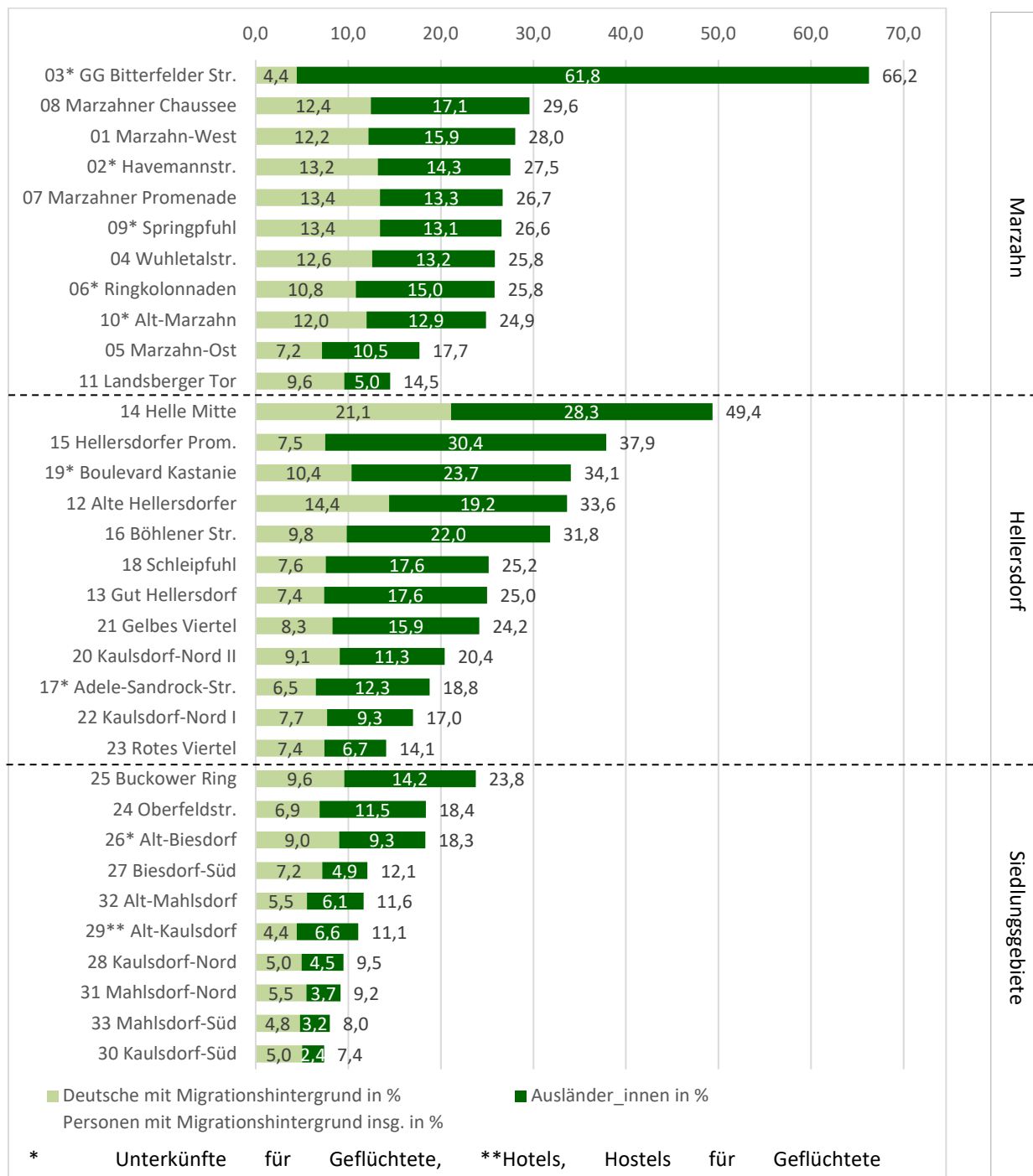

Lässt man den Planungsraum Bitterfelder Straße außer Acht, da es dort ausschließlich Unterkünfte für geflüchtete und wohnungslose Menschen gibt, hat die Helle Mitte den höchsten Migrantenanteil aller Planungsräume. Knapp die Hälfte der Bewohner\_innen haben einen Migrationshintergrund, die Mehrheit unter ihnen sind Ausländer\_innen.

In Planungsräumen mit einer geringen Einwohnerzahl, wie der Bitterfelder Straße und dem Boulevard Kastanienallee, wirken sich Unterkünfte für geflüchtete Menschen stärker auf den Ausländeranteil aus als in einwohnerstarken Planungsräumen wie den Ringkolonnaden.

Bei Kindern und Jugendlichen ist der Migrantenanteil deutlich höher. Am höchsten ist er im Gewerbegebiet Bitterfelder Straße, wo 88 % der unter 18-Jährigen einen Migrationshintergrund haben, gefolgt von der Hellen Mitte mit 69 %.



**Abb. 30: Zu-/Abnahme von Personen mit und ohne Migrationshintergrund 2020 gegenüber dem Vorjahr nach Planungsräumen<sup>10</sup>**

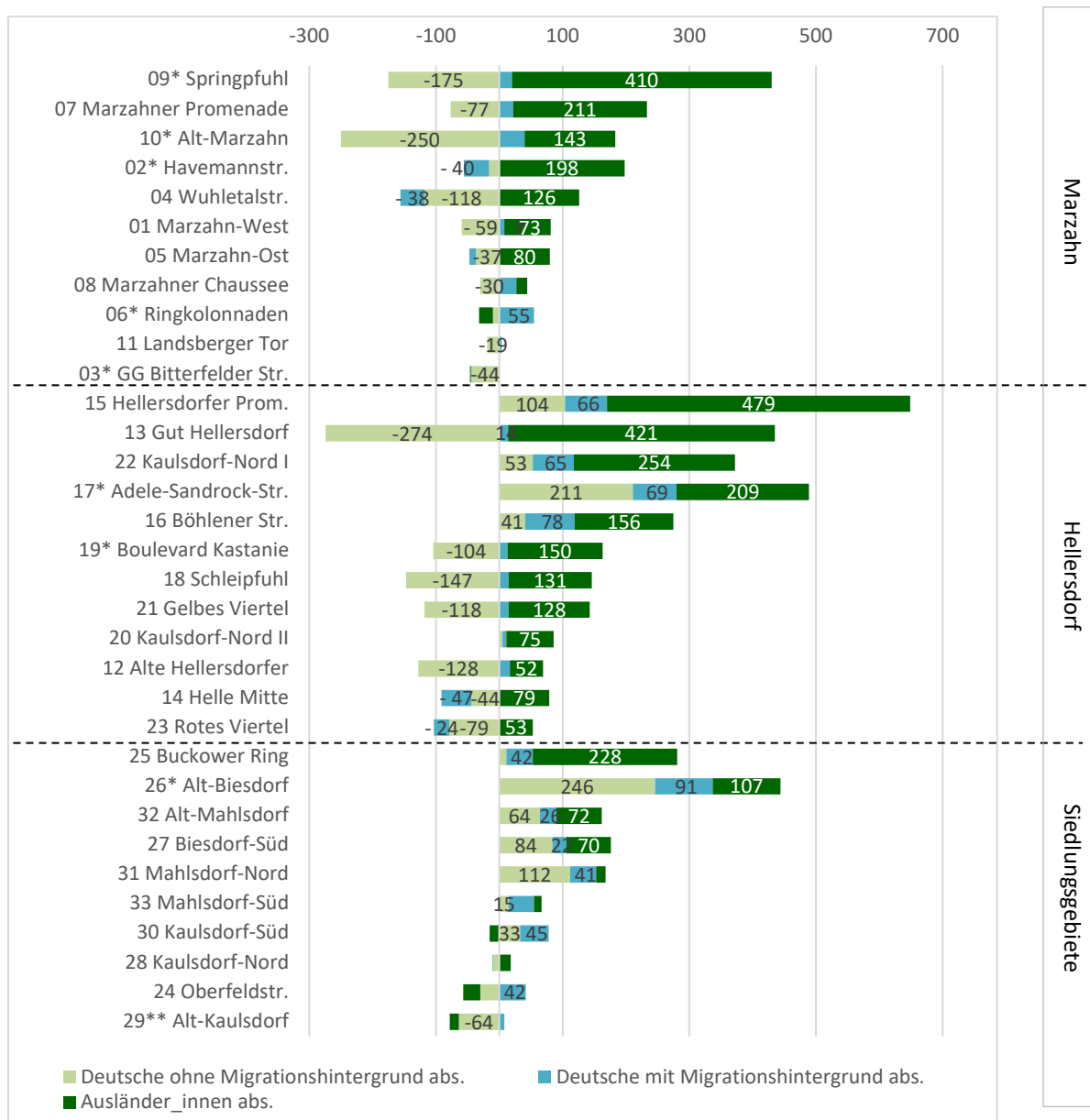

Zahlenmäßige Veränderungen gegenüber dem Vorjahr gab es bei Deutschen ohne Migrationshintergrund kaum. Lediglich in den Planungsräumen von Hellersdorf-Nord und Hellersdorf-Ost sowie in Alt-Biesdorf gab es leichte Zunahmen dieser Personengruppe.

In den Planungsräumen von Hellersdorf-Nord und Hellersdorf-Ost gab es zudem deutliche Zunahmen von Ausländer\_innen. Ebenfalls stark gestiegen ist die Zahl der Ausländer\_innen im Springpfuhl, was u.a. auf die Eröffnung der Gemeinschaftsunterkunft für Geflüchtete zurückzuführen ist, sowie in den Planungsräumen Marzahner Promenade und Havemannstraße. Im Siedlungsgebiet trifft das auf den Buckower Ring zu.

Deutsche ohne Migrationshintergrund haben vor allem in Alt-Biesdorf und der Adele-Sandrock-Straße zugenommen, während es große Verluste in den Planungsräumen Alt-Marzahn und Springpfuhl sowie im Gut Hellersdorf und Schleipfuhl gab.

<sup>10</sup> Zu allen Grafiken der Planungsräume gibt es im Anhang detaillierte Tabellen mit weitergehenden Berechnungen.

## 9 Anhang

### 9.1 Tabellen mit Daten der Bezirksregionen und Planungsräume (Datenstand: 31.12.2020)

- A 1 Einwohner\_innen nach Bezirksregionen/Planungsräumen 2020 und Veränderung zu 2015 und dem Vorjahr
- A 2 Einwohner\_innen nach Geschlecht und Bezirksregionen/Planungsräumen
- A 3 Anzahl der Einwohner\_innen nach Altersgruppen und Bezirksregionen/Planungsräumen
- A 4 Anteil der Einwohner\_innen nach Altersgruppen und Bezirksregionen/Planungsräumen
- A 5 Veränderung der Einwohner\_innen nach Altersgruppen und Bezirksregionen/Planungsräumen zum Vorjahr (absolute Zahlen)
- A 6 Veränderung der Einwohner\_innen nach Altersgruppen und Bezirksregionen/Planungsräumen zum Vorjahr (in %)
- A 7 Durchschnittsalter nach Bezirksregionen/Planungsräumen 2020 und Veränderung zu 2015 und zum Vorjahr (in Jahren)
- A 8 Anzahl und Anteil der Menschen mit Migrationshintergrund nach Bezirksregionen/Planungsräumen
- A 9 Veränderung von Personen mit/ohne Migrationshintergrund nach Bezirksregionen/Planungsräumen 2020 zum Vorjahr (absolut und in %)
- A 9a Veränderung von Personen mit/ohne Migrationshintergrund seit 2015 nach BZR/PLR (absolut und %)
- A 10 Anzahl der Menschen mit Migrationshintergrund nach ausgewählten Herkunftsländern in den Bezirksregionen/Planungsräumen
- A 11 Anteil der Menschen mit Migrationshintergrund nach ausgewählten Herkunftsländern nach Bezirksregionen/Planungsräumen
- A 12 Anzahl und Anteil der Menschen mit Migrationshintergrund nach Altersgruppen und Bezirksregionen/Planungsräumen
- A 13 Einwohnerdichte nach Bezirksregionen/Planungsräumen
- A 14 Einwohner\_innen 2020 nach Bezirksregionen und neuen Planungsräumen ab 2021

## A 1: Einwohner\_innen nach Bezirksregionen/Planungsräumen 2020 und Veränderung zu 2015 und dem Vorjahr

BZR	Planungsraum	2020	Veränderung zum Vorjahr		Veränderung zu 2015	
			absolut	%	absolut	%
	01 Marzahn-West	5.709	22	0,4	90	1,6
	02 Havemannstr.	18.613	142	0,8	773	4,3
<b>M-Nord</b>		<b>24.322</b>	<b>164</b>	<b>0,7</b>	<b>863</b>	<b>3,7</b>
	03 GG Bitterfelder Str.	1.262	-46	-3,5	-29	-2,2
	04 Wuhletalstr.	10.586	-30	-0,3	221	2,1
	05 Marzahn-Ost	8.198	33	0,4	-67	-0,8
	06 Ringkolonnaden	17.316	23	0,1	396	2,3
	07 Marzahner Promenade	10.782	156	1,5	71	0,7
<b>M-Mitte</b>		<b>48.144</b>	<b>136</b>	<b>0,3</b>	<b>592</b>	<b>1,2</b>
	08 Marzahner Chaussee	2.228	14	0,6	102	4,8
	09 Springpfuhl	14.860	255	1,7	520	3,6
	10 Alt-Marzahn	18.273	-67	-0,4	533	3,0
	11 Landsberger Tor	3.681	-15	-0,4	762	26,1
<b>M-Süd</b>		<b>39.042</b>	<b>187</b>	<b>0,5</b>	<b>1.917</b>	<b>5,2</b>
	12 Alte Hellersdorfer Str.	7.171	-59	-0,8	380	5,6
	13 Gut Hellersdorf	16.168	161	1,0	1.029	6,8
	14 Helle Mitte	1.716	-12	-0,7	78	4,8
	15 Hellersdorfer Promenade	6.503	649	11,1	1.041	19,1
	16 Böhlener Str.	5.929	275	4,9	345	6,2
<b>H-Nord</b>		<b>37.487</b>	<b>1.014</b>	<b>2,8</b>	<b>2.873</b>	<b>8,3</b>
	17 Adele-Sandrock-Str.	9.975	489	5,2	1.222	14,0
	18 Schleipfuhl	5.317	-1	0,0	229	4,5
	19 Boulevard Kastanienallee	6.111	59	1,0	160	2,7
<b>H-Ost</b>		<b>21.403</b>	<b>547</b>	<b>2,6</b>	<b>1.611</b>	<b>8,1</b>
	20 Kaulsdorf-Nord II	3.465	86	2,5	147	4,4
	21 Gelbes Viertel	6.342	25	0,4	283	4,7
	22 Kaulsdorf-Nord I	8.919	372	4,4	247	2,8
	23 Rotes Viertel	6.487	-50	-0,8	-71	-1,1
<b>H-Süd</b>		<b>25.213</b>	<b>433</b>	<b>1,7</b>	<b>606</b>	<b>2,5</b>
	24 Oberfeldstr.	7.805	-15	-0,2	27	0,3
	25 Buckower Ring	6.952	281	4,2	1.108	19,0
	26 Alt-Biesdorf	3.938	444	12,7	989	33,5
	27 Biesdorf-Süd	10.260	176	1,7	1.079	11,8
<b>Biesdorf</b>		<b>28.955</b>	<b>886</b>	<b>3,2</b>	<b>3.203</b>	<b>12,4</b>
	28 Kaulsdorf-Nord	7.807	7	0,1	186	2,4
	29 Alt-Kaulsdorf	3.868	-70	-1,8	229	6,3
	30 Kaulsdorf-Süd	7.733	63	0,8	199	2,6
<b>Kaulsdorf</b>		<b>19.408</b>	<b>0</b>	<b>0,0</b>	<b>614</b>	<b>3,3</b>
	31 Mahlsdorf-Nord	9.921	168	1,7	734	8,0
	32 Alt-Mahlsdorf	4.457	162	3,8	497	12,6
	33 Mahlsdorf-Süd	15.379	67	0,4	848	5,8
<b>Mahlsdorf</b>		<b>29.757</b>	<b>397</b>	<b>1,4</b>	<b>2.079</b>	<b>7,5</b>
<b>Bezirk</b>		<b>273.731</b>	<b>3.764</b>	<b>1,4</b>	<b>14 358</b>	<b>5,5</b>
	OT Marzahn	111.508	487	0,4	3 372	3,1
	OT Hellersdorf	84.103	1994	2,4	5 090	6,4
	Siedlungsgebiet	78.120	1 283	1,7	5 896	8,2

## A 2: Einwohner\_innen nach Geschlecht und Bezirksregionen/Planungsräumen

BZR	Planungsraum	männlich	weiblich	Anteil weiblich
	01 Marzahn-West	2.811	2.898	51,0%
	02 Havemannstr.	9.462	9.151	49,5%
<b>M-Nord</b>		<b>12.273</b>	<b>12.049</b>	<b>49,9%</b>
	03 GG Bitterfelder Str.	911	351	26,8%
	04 Wuhletalstr.	5.159	5.427	51,1%
	05 Marzahn-Ost	4.199	3.999	49,0%
	06 Ringkolonnaden	8.685	8.631	49,9%
	07 Marzahner Promenade	5.339	5.443	51,2%
<b>M-Mitte</b>		<b>24.293</b>	<b>23.851</b>	<b>49,7%</b>
	08 Marzahner Chaussee	1.213	1.015	45,8%
	09 Springpfuhl	7.268	7.592	52,0%
	10 Alt-Marzahn	8.999	9.274	50,6%
	11 Landsberger Tor	1.655	2.026	54,8%
<b>M-Süd</b>		<b>19.135</b>	<b>19.907</b>	<b>51,2%</b>
	12 Alte Hellersdorfer Str.	3.510	3.661	50,6%
	13 Gut Hellersdorf	7.965	8.203	51,2%
	14 Helle Mitte	863	853	49,4%
	15 Hellersdorfer Promenade	3.308	3.195	54,6%
	16 Böhlener Str.	3.080	2.849	50,4%
<b>H-Nord</b>		<b>18.726</b>	<b>18.761</b>	<b>51,4%</b>
	17 Adele-Sandrock-Str.	4.798	5.177	54,6%
	18 Schleipfuhl	2.624	2.693	50,6%
	19 Boulevard Kastanienallee	3.157	2.954	48,8%
<b>H-Ost</b>		<b>10.579</b>	<b>10.824</b>	<b>51,9%</b>
	20 Kaulsdorf-Nord II	1.728	1.737	51,4%
	21 Gelbes Viertel	3.134	3.208	50,8%
	22 Kaulsdorf-Nord I	4.144	4.775	55,9%
	23 Rotes Viertel	3.104	3.383	51,8%
<b>H-Süd</b>		<b>12.110</b>	<b>13.103</b>	<b>52,9%</b>
	24 Oberfeldstr.	3.887	3.918	50,1%
	25 Buckower Ring	3.508	3.444	51,6%
	26 Alt-Biesdorf	1.913	2.025	58,0%
	27 Biesdorf-Süd	5.097	5.163	51,2%
<b>Biesdorf</b>		<b>14.405</b>	<b>14.550</b>	<b>51,8%</b>
	28 Kaulsdorf-Nord	3.860	3.947	50,6%
	29 Alt-Kaulsdorf	1.923	1.945	49,4%
	30 Kaulsdorf-Süd	3.830	3.903	50,9%
<b>Kaulsdorf</b>		<b>9.613</b>	<b>9.795</b>	<b>50,5%</b>
	31 Mahlsdorf-Nord	4.925	4.996	51,2%
	32 Alt-Mahlsdorf	2.204	2.253	52,5%
	33 Mahlsdorf-Süd	7.681	7.698	50,3%
<b>Mahlsdorf</b>		<b>14.810</b>	<b>14.947</b>	<b>50,9%</b>
<b>Bezirk</b>		<b>135.944</b>	<b>137.787</b>	<b>51,0%</b>
	OT Marzahn	55.701	55.807	50,0%
	OT Hellersdorf	41.415	42.688	50,8%
	Siedlungsgebiete	38.828	39.292	50,3%

**A 3: Anzahl der Einwohner\_innen nach Altersgruppen und Bezirksregionen/Planungsräumen**

BZR	Planungsraum	0 < 6	6 < 15	15 < 18	18 < 25	25 < 55	55 < 65	65+
	01 Marzahn-West	417	581	166	363	2.383	998	801
	02 Havemannstr.	1.238	1.996	586	1.388	7.402	3.150	2.853
	<b>M-Nord</b>	<b>1.655</b>	<b>2.577</b>	<b>752</b>	<b>1.751</b>	<b>9.785</b>	<b>4.148</b>	<b>3.654</b>
	03 GG Bitterfelder Str.	122	124	20	149	686	114	47
	04 Wuhletalstr.	731	1.031	329	683	4.005	1.449	2.358
	05 Marzahn-Ost	465	789	216	548	3.448	1.291	1.441
	06 Ringkolonnaden	977	1.332	384	1.076	6.453	2.385	4.709
	07 Marzahner Prom.	599	908	303	658	3.861	1.364	3.089
	<b>M-Mitte</b>	<b>2.894</b>	<b>4.184</b>	<b>1.252</b>	<b>3.114</b>	<b>18.453</b>	<b>6.603</b>	<b>11.644</b>
	08 Marzahner Chaussee	132	171	41	143	900	358	483
	09 Springpfuhl	721	1.134	324	934	5.400	1.890	4.457
	10 Alt-Marzahn	979	1.462	413	1.161	6.407	2.459	5.392
	11 Landsberger Tor	282	302	69	157	1.381	497	993
	<b>M-Süd</b>	<b>2.114</b>	<b>3.069</b>	<b>847</b>	<b>2.395</b>	<b>14.088</b>	<b>5.204</b>	<b>11.325</b>
	12 Alte Hellersdorfer Str	635	976	260	579	3.042	970	709
	13 Gut Hellersdorf	1.206	1.468	382	1.061	6.968	2.720	2.363
	14 Helle Mitte	105	171	59	141	800	204	236
	15 Hellersdorfer Prom.	547	737	214	524	2.765	926	790
	16 Böhlener Str.	449	668	185	514	2.844	786	483
	<b>H-Nord</b>	<b>2.942</b>	<b>4.020</b>	<b>1.100</b>	<b>2.819</b>	<b>16.419</b>	<b>5.606</b>	<b>4.581</b>
	17 Adele-Sandrock-Str.	688	767	190	615	4.095	1.981	1.639
	18 Schleipfuhl	463	616	170	359	2.298	848	563
	19 Boulevard Kastanie	531	859	221	430	2.684	778	608
	<b>H-Ost</b>	<b>1.682</b>	<b>2.242</b>	<b>581</b>	<b>1.404</b>	<b>9.077</b>	<b>3.607</b>	<b>2.810</b>
	20 Kaulsdorf-Nord II	214	241	51	174	1.608	615	562
	21 Gelbes Viertel	609	696	172	433	2.834	939	659
	22 Kaulsdorf-Nord I	467	631	145	446	3.364	1.365	2.501
	23 Rotes Viertel	314	476	121	282	2.154	1.478	1.662
	<b>H-Süd</b>	<b>1.604</b>	<b>2.044</b>	<b>489</b>	<b>1.335</b>	<b>9.960</b>	<b>4.397</b>	<b>5.384</b>
	24 Oberfeldstr.	306	497	144	553	2.665	1.447	2.193
	25 Buckower Ring	449	494	150	489	2.744	1.047	1.579
	26 Alt-Biesdorf	265	335	74	209	1.557	576	922
	27 Biesdorf-Süd	567	945	265	416	3.551	1.978	2.538
	<b>Biesdorf</b>	<b>1.587</b>	<b>2.271</b>	<b>633</b>	<b>1.667</b>	<b>10.517</b>	<b>5.048</b>	<b>7.232</b>
	28 Kaulsdorf-Nord	424	647	182	364	2.803	1.751	1.636
	29 Alt-Kaulsdorf	217	302	86	237	1.448	687	891
	30 Kaulsdorf-Süd	367	703	178	351	2.642	1.523	1.969
	<b>Kaulsdorf</b>	<b>1.008</b>	<b>1.652</b>	<b>446</b>	<b>952</b>	<b>6.893</b>	<b>3.961</b>	<b>4.496</b>
	31 Mahlsdorf-Nord	581	872	218	416	3.539	2.127	2.168
	32 Alt-Mahlsdorf	296	346	86	238	1.640	834	1.017
	33 Mahlsdorf-Süd	796	1.363	386	704	5.412	3.143	3.575
	<b>Mahlsdorf</b>	<b>1.673</b>	<b>2.581</b>	<b>690</b>	<b>1.358</b>	<b>10.591</b>	<b>6.104</b>	<b>6.760</b>
	<b>Bezirk</b>	<b>17.159</b>	<b>24.640</b>	<b>6.790</b>	<b>16.795</b>	<b>105.783</b>	<b>44.678</b>	<b>57.886</b>
	OT Marzahn	6.663	9.830	2.851	7.260	42.326	15.955	26.623
	OT Hellersdorf	6.228	8.306	2.170	5.558	35.456	13.610	12.775
	Siedlungsgebiete	4.268	6.504	1.769	3.977	28.001	15.113	18.488

## A 4: Anteil der Einwohner\_innen nach Altersgruppen und Bezirksregionen/Planungsräumen

BZR	Planungsraum	Anteil der jeweiligen Altersgruppe an der Gesamtbevölkerung in %						
		0 < 6	6 < 15	15 < 18	18 < 25	25 < 55	55 < 65	65+
	01 Marzahn-West	7,3	10,2	2,9	6,4	41,7	17,5	14,0
	02 Havemannstr.	6,7	10,7	3,1	7,5	39,8	16,9	15,3
	<b>M-Nord</b>	<b>6,8</b>	<b>10,6</b>	<b>3,1</b>	<b>7,2</b>	<b>40,2</b>	<b>17,1</b>	<b>15,0</b>
	03 GG Bitterfelder Str.	9,7	9,8	1,6	11,8	54,4	9,0	3,7
	04 Wuhletalstr.	6,9	9,7	3,1	6,5	37,8	13,7	22,3
	05 Marzahn-Ost	5,7	9,6	2,6	6,7	42,1	15,7	17,6
	06 Ringkolonnaden	5,6	7,7	2,2	6,2	37,3	13,8	27,2
	07 Marzahner Promenade	5,6	8,4	2,8	6,1	35,8	12,7	28,6
	<b>M-Mitte</b>	<b>6,0</b>	<b>8,7</b>	<b>2,6</b>	<b>6,5</b>	<b>38,3</b>	<b>13,7</b>	<b>24,2</b>
	08 Marzahner Chaussee	5,9	7,7	1,8	6,4	40,4	16,1	21,7
	09 Springpfuhl	4,9	7,6	2,2	6,3	36,3	12,7	30,0
	10 Alt-Marzahn	5,4	8,0	2,3	6,4	35,1	13,5	29,5
	11 Landsberger Tor	7,7	8,2	1,9	4,3	37,5	13,5	27,0
	<b>M-Süd</b>	<b>5,4</b>	<b>7,9</b>	<b>2,2</b>	<b>6,1</b>	<b>36,1</b>	<b>13,3</b>	<b>29,0</b>
	12 Alte Hellersdorfer Str.	8,9	13,6	3,6	8,1	42,4	13,5	9,9
	13 Gut Hellersdorf	7,5	9,1	2,4	6,6	43,1	16,8	14,6
	14 Helle Mitte	6,1	10,0	3,4	8,2	46,6	11,9	13,8
	15 Hellersdorfer Promen.	8,4	11,3	3,3	8,1	42,5	14,2	12,1
	16 Böhlener Str.	7,6	11,3	3,1	8,7	48,0	13,3	8,1
	<b>H-Nord</b>	<b>7,8</b>	<b>10,7</b>	<b>2,9</b>	<b>7,5</b>	<b>43,8</b>	<b>15,0</b>	<b>12,2</b>
	17 Adele-Sandrock-Str.	6,9	7,7	1,9	6,2	41,1	19,9	16,4
	18 Schleipfuhl	8,7	11,6	3,2	6,8	43,2	15,9	10,6
	19 Boulevard Kastanienallee	8,7	14,1	3,6	7,0	43,9	12,7	9,9
	<b>H-Ost</b>	<b>7,9</b>	<b>10,5</b>	<b>2,7</b>	<b>6,6</b>	<b>42,4</b>	<b>16,9</b>	<b>13,1</b>
	20 Kaulsdorf-Nord II	6,2	7,0	1,5	5,0	46,4	17,7	16,2
	21 Gelbes Viertel	9,6	11,0	2,7	6,8	44,7	14,8	10,4
	22 Kaulsdorf-Nord I	5,2	7,1	1,6	5,0	37,7	15,3	28,0
	23 Rotes Viertel	4,8	7,3	1,9	4,3	33,2	22,8	25,6
	<b>H-Süd</b>	<b>6,4</b>	<b>8,1</b>	<b>1,9</b>	<b>5,3</b>	<b>39,5</b>	<b>17,4</b>	<b>21,4</b>
	24 Oberfeldstr.	3,9	6,4	1,8	7,1	34,1	18,5	28,1
	25 Buckower Ring	6,5	7,1	2,2	7,0	39,5	15,1	22,7
	26 Alt-Biesdorf	6,7	8,5	1,9	5,3	39,5	14,6	23,4
	27 Biesdorf-Süd	5,5	9,2	2,6	4,1	34,6	19,3	24,7
	<b>Biesdorf</b>	<b>5,5</b>	<b>7,8</b>	<b>2,2</b>	<b>5,8</b>	<b>36,3</b>	<b>17,4</b>	<b>25,0</b>
	28 Kaulsdorf-Nord	5,4	8,3	2,3	4,7	35,9	22,4	21,0
	29 Alt-Kaulsdorf	5,6	7,8	2,2	6,1	37,4	17,8	23,0
	30 Kaulsdorf-Süd	4,7	9,1	2,3	4,5	34,2	19,7	25,5
	<b>Kaulsdorf</b>	<b>5,2</b>	<b>8,5</b>	<b>2,3</b>	<b>4,9</b>	<b>35,5</b>	<b>20,4</b>	<b>23,2</b>
	31 Mahlsdorf-Nord	5,9	8,8	2,2	4,2	35,7	21,4	21,9
	32 Alt-Mahlsdorf	6,6	7,8	1,9	5,3	36,8	18,7	22,8
	33 Mahlsdorf-Süd	5,2	8,9	2,5	4,6	35,2	20,4	23,2
	<b>Mahlsdorf</b>	<b>5,6</b>	<b>8,7</b>	<b>2,3</b>	<b>4,6</b>	<b>35,6</b>	<b>20,5</b>	<b>22,7</b>
	<b>Bezirk</b>	<b>6,3</b>	<b>9,0</b>	<b>2,5</b>	<b>6,1</b>	<b>38,6</b>	<b>16,3</b>	<b>21,1</b>
	OT Marzahn	6,0	8,8	2,6	6,5	38,0	14,3	23,9
	OT Hellersdorf	7,4	9,9	2,6	6,6	42,2	16,2	15,2
	Siedlungsgebiete	5,5	8,3	2,3	5,1	35,8	19,3	23,7

## A 5: Veränderung der Einwohner\_innen nach Altersgruppen und BZR/PLR zum Vorjahr (absolute Zahlen)

BZR	Planungsraum	Veränderung 2020 zum Vorjahr (absolute Werte)						
		0 < 6	6 < 15	15 < 18	18 < 25	25 < 55	55 < 65	65+
	01 Marzahn-West	17	19	10	3	-75	9	39
	02 Havemannstr.	-32	31	-14	60	39	-70	128
	<b>M-Nord</b>	<b>-15</b>	<b>50</b>	<b>-4</b>	<b>63</b>	<b>-36</b>	<b>-61</b>	<b>167</b>
	03 GG Bitterfelder Str.	-9	17	-3	-63	3	5	4
	04 Wuhletalstr.	-36	-28	37	46	-13	-135	99
	05 Marzahn-Ost	-22	48	-24	52	9	-78	48
	06 Ringkolonnaden	-8	-46	-13	13	30	-199	246
	07 Marzahner Promenade	0	36	17	26	130	-145	92
	<b>M-Mitte</b>	<b>-75</b>	<b>27</b>	<b>14</b>	<b>74</b>	<b>159</b>	<b>-552</b>	<b>489</b>
	08 Marzahner Chaussee	-9	9	10	8	-13	21	-12
	09 Springpfuhl	44	81	18	60	69	-75	58
	10 Alt-Marzahn	-8	-3	23	45	-127	-130	133
	11 Landsberger Tor	-5	12	-6	23	-35	-10	6
	<b>M-Süd</b>	<b>22</b>	<b>99</b>	<b>45</b>	<b>136</b>	<b>-106</b>	<b>-194</b>	<b>185</b>
	12 Alte Hellersdorfer Str.	-66	32	43	2	-68	-9	7
	13 Gut Hellersdorf	24	61	25	3	-69	34	83
	14 Helle Mitte	-17	4	-4	1	11	11	-18
	15 Hellersdorfer Promenade	46	78	23	87	227	82	106
	16 Böhlener Str.	4	28	21	16	138	43	25
	<b>H-Nord</b>	<b>-9</b>	<b>203</b>	<b>108</b>	<b>109</b>	<b>239</b>	<b>161</b>	<b>203</b>
	17 Adele-Sandrock-Str.	89	31	7	76	137	101	48
	18 Schleipfuhl	-16	16	7	-11	-37	30	10
	19 Boulevard Kastanienallee	-28	41	16	6	0	23	1
	<b>H-Ost</b>	<b>45</b>	<b>88</b>	<b>30</b>	<b>71</b>	<b>100</b>	<b>154</b>	<b>59</b>
	20 Kaulsdorf-Nord II	3	8	4	8	31	0	32
	21 Gelbes Viertel	1	8	19	0	-39	-5	41
	22 Kaulsdorf-Nord I	21	58	-4	110	98	-39	128
	23 Rotes Viertel	-28	10	7	-8	-53	-5	27
	<b>H-Süd</b>	<b>-3</b>	<b>84</b>	<b>26</b>	<b>110</b>	<b>37</b>	<b>-49</b>	<b>228</b>
	24 Oberfeldstr.	4	7	18	-64	-27	29	18
	25 Buckower Ring	38	45	2	35	90	-19	90
	26 Alt-Biesdorf	55	43	4	48	206	27	61
	27 Biesdorf-Süd	1	54	26	19	-105	52	129
	<b>Biesdorf</b>	<b>98</b>	<b>149</b>	<b>50</b>	<b>38</b>	<b>164</b>	<b>89</b>	<b>298</b>
	28 Kaulsdorf-Nord	35	-1	-16	-20	-99	45	63
	29 Alt-Kaulsdorf	-12	19	-12	-19	-73	31	-4
	30 Kaulsdorf-Süd	6	-12	3	28	-52	11	79
	<b>Kaulsdorf</b>	<b>29</b>	<b>6</b>	<b>-25</b>	<b>-11</b>	<b>-224</b>	<b>87</b>	<b>138</b>
	31 Mahlsdorf-Nord	64	35	9	8	-65	33	84
	32 Alt-Mahlsdorf	28	46	-16	22	27	40	15
	33 Mahlsdorf-Süd	-38	74	4	21	-165	68	103
	<b>Mahlsdorf</b>	<b>54</b>	<b>155</b>	<b>-3</b>	<b>51</b>	<b>-203</b>	<b>141</b>	<b>202</b>
	<b>Bezirk</b>	<b>146</b>	<b>861</b>	<b>241</b>	<b>641</b>	<b>130</b>	<b>-224</b>	<b>1.969</b>
	OT Marzahn	-68	176	55	273	17	-807	841
	OT Hellersdorf	33	375	164	290	376	266	490
	Siedlungsgebiete	181	310	22	78	-263	317	638

## A 6: Veränderung der Einwohner\_innen nach Altersgruppen und BZR/PLR zum Vorjahr (in %)

BZR	Planungsraum	Veränderung 2020 zum Vorjahr in %						
		0 < 6	6 < 15	15 < 18	18 < 25	25 < 55	55 < 65	65+
	01 Marzahn-West	4,3	3,4	6,4	0,8	-3,1	0,9	5,1
	02 Havemannstr.	0,0	-1,2	2,1	2,1	-0,6	-1,5	-0,7
	<b>M-Nord</b>	<b>-0,5</b>	<b>-1,4</b>	<b>1,9</b>	<b>2,2</b>	<b>-0,9</b>	<b>-1,7</b>	<b>-1,1</b>
	03 GG Bitterfelder Str.	4,4	-5,4	13,4	-11,0	-3,1	13,9	-4,9
	04 Wuhletalstr.	-2,1	-3,2	1,8	-0,2	-3,6	-0,9	-4,1
	05 Marzahn-Ost	1,1	-1,4	1,2	3,2	-1,2	-2,2	-1,8
	06 Ringkolonnaden	-0,6	-3,1	-0,7	1,6	-3,3	-2,6	-4,0
	07 Marzahner Promenade	-1,9	-1,3	-0,4	-1,2	-2,8	-3,0	-3,1
	<b>M-Mitte</b>	<b>-0,8</b>	<b>-2,6</b>	<b>0,3</b>	<b>0,5</b>	<b>-2,9</b>	<b>-1,7</b>	<b>-3,5</b>
	08 Marzahner Chaussee	2,8	-0,7	3,1	6,0	-0,1	6,7	-0,8
	09 Springpfuhl	3,6	2,6	-0,3	5,0	1,0	4,1	0,4
	10 Alt-Marzahn	2,3	1,8	-0,7	5,1	0,3	2,3	-0,3
	11 Landsberger Tor	2,2	-3,8	3,4	6,1	-1,5	3,8	-2,6
	<b>M-Süd</b>	<b>2,8</b>	<b>1,4</b>	<b>0,0</b>	<b>5,2</b>	<b>0,3</b>	<b>3,3</b>	<b>-0,3</b>
	12 Alte Hellersdorfer Str.	1,9	6,0	9,9	0,4	5,1	3,0	6,5
	13 Gut Hellersdorf	-1,8	-2,3	2,9	2,0	-1,3	-2,9	-1,1
	14 Helle Mitte	5,7	4,3	-1,1	4,1	2,9	11,2	2,0
	15 Hellersdorfer Promen.	4,2	-2,0	5,9	7,2	1,0	3,8	-0,1
	16 Böhlener Str.	3,7	-1,3	0,5	10,9	0,5	1,1	-0,4
	<b>H-Nord</b>	<b>1,3</b>	<b>-0,3</b>	<b>4,0</b>	<b>4,0</b>	<b>0,8</b>	<b>0,8</b>	<b>0,7</b>
	17 Adele-Sandrock-Str.	6,3	0,2	5,2	5,6	2,9	4,2	2,1
	18 Schleipfuhl	1,6	-2,7	4,7	0,0	-0,4	2,9	-1,1
	19 Boulevard Kastanienallee	-0,4	-2,5	2,5	2,6	-1,6	-1,0	-2,1
	<b>H-Ost</b>	<b>2,4</b>	<b>-1,4</b>	<b>4,5</b>	<b>2,9</b>	<b>0,6</b>	<b>1,9</b>	<b>0,1</b>
	20 Kaulsdorf-Nord II	5,4	-2,5	2,9	13,8	-1,0	6,2	-2,3
	21 Gelbes Viertel	0,6	-2,8	5,0	5,3	-0,5	0,9	-0,8
	22 Kaulsdorf-Nord I	-3,2	-2,2	0,9	-4,7	-2,8	-2,5	-2,7
	23 Rotes Viertel	6,6	-3,9	1,8	7,6	-0,3	5,9	-1,8
	<b>H-Süd</b>	<b>1,3</b>	<b>-2,8</b>	<b>2,0</b>	<b>3,5</b>	<b>-1,3</b>	<b>1,6</b>	<b>-1,9</b>
	24 Oberfeldstr.	1,5	-3,4	1,5	2,2	-1,3	0,3	-1,9
	25 Buckower Ring	10,4	6,9	2,6	-0,3	5,3	13,2	4,1
	26 Alt-Biesdorf	-7,7	-2,1	5,8	-5,2	-1,5	-6,9	0,4
	27 Biesdorf-Süd	7,1	0,5	5,3	3,8	2,3	7,3	1,1
	<b>Biesdorf</b>	<b>4,3</b>	<b>0,6</b>	<b>3,6</b>	<b>1,2</b>	<b>1,5</b>	<b>4,8</b>	<b>0,9</b>
	28 Kaulsdorf-Nord	1,7	-4,7	4,3	4,6	-1,3	1,6	-2,1
	29 Alt-Kaulsdorf	0,8	-2,0	3,1	0,3	-0,3	1,2	-0,6
	30 Kaulsdorf-Süd	2,7	-2,5	2,0	4,7	-0,1	2,5	-0,8
	<b>Kaulsdorf</b>	<b>1,9</b>	<b>-3,3</b>	<b>3,1</b>	<b>3,8</b>	<b>-0,6</b>	<b>1,9</b>	<b>-1,3</b>
	31 Mahlsdorf-Nord	0,1	-2,7	3,7	4,6	-0,2	0,4	-0,2
	32 Alt-Mahlsdorf	2,8	-2,4	2,8	-2,0	-0,7	6,2	-1,6
	33 Mahlsdorf-Süd	1,5	-2,1	3,8	1,3	0,1	2,9	-0,2
	<b>Mahlsdorf</b>	<b>1,2</b>	<b>-2,4</b>	<b>3,6</b>	<b>2,0</b>	<b>-0,1</b>	<b>2,5</b>	<b>-0,4</b>
	<b>Bezirk</b>	<b>1,3</b>	<b>-1,2</b>	<b>2,2</b>	<b>2,7</b>	<b>-0,4</b>	<b>1,1</b>	<b>-0,9</b>
	OT Marzahn	0,3	-1,0	0,5	2,3	-1,4	-0,2	-1,9
	OT Hellersdorf	1,6	-1,3	3,4	3,5	0,2	1,3	-0,2
	Siedlungsgebiet	2,5	-1,5	3,5	2,2	0,3	3,1	-0,2



## A 7: Durchschnittsalter nach BZR/PLR 2020 und Veränderung zu 2015 und zum Vorjahr (in Jahren)

BZR	Planungsraum	Durchschnittsalter					Veränderung des Durchschnittsalters (in Jahren)	
		gesamt	Menschen mit Migrationshintergrund	darunter		Menschen ohne Migrationshintergrund	zum Vorjahr	in den letzten 5 Jahren
				Ausländer_innen	Deutsche mit Migrationshintergrund			
	01 Marzahn-West	40,3	34,6	32,7	37,2	37,2	-0,1	0,5
	02 Havemannstr.	40,6	33,4	33,0	33,7	33,7	0,2	0,5
	<b>M-Nord</b>	<b>40,5</b>	<b>33,7</b>	<b>32,9</b>	<b>35,5</b>	<b>43,1</b>	<b>0,1</b>	<b>0,5</b>
	03 GG Bitterfelder Str.	32,3	26,6	27,1	19,9	19,9	0,6	1,6
	04 Wuhletalstr.	42,7	32,8	30,4	35,2	35,2	0,2	0,9
	05 Marzahn-Ost	41,9	33,6	31,7	36,2	36,2	0,0	1,3
	06 Ringkolonnaden	45,8	33,2	31,5	35,5	35,5	0,4	0,3
	07 Marzahner Prom.	45,7	33,9	34,8	33,1	33,1	-0,2	0,5
	<b>M-Mitte</b>	<b>44,1</b>	<b>32,9</b>	<b>31,5</b>	<b>35,7</b>	<b>47,9</b>	<b>0,2</b>	<b>0,7</b>
	08 Marzahner Chaussee	44,8	34,0	36,7	30,1	30,1	-0,2	1,1
	09 Springpfuhl	47,2	34,3	33,7	34,8	34,8	-0,4	-0,7
	10 Alt-Marzahn	46,6	33,7	32,4	35,1	35,1	0,2	0,2
	11 Landsberger Tor	46,3	37,6	37,4	37,7	37,7	0,0	-1,2
	<b>M-Süd</b>	<b>46,7</b>	<b>34,2</b>	<b>33,5</b>	<b>35,9</b>	<b>50,8</b>	<b>-0,1</b>	<b>-0,2</b>
	12 Alte Hellersdorfer Str	36,0	30,0	30,6	29,2	29,2	0,2	1,0
	13 Gut Hellersdorf	40,6	30,8	28,3	36,7	36,7	0,0	0,2
	14 Helle Mitte	38,9	32,8	30,2	36,2	36,2	0,1	-0,4
	15 Hellersdorfer Prom.	37,8	30,0	29,6	31,9	31,9	0,0	0,2
	16 Böhlener Str.	36,1	32,1	32,7	30,6	30,6	-0,1	0,5
	<b>H-Nord</b>	<b>38,4</b>	<b>30,8</b>	<b>29,8</b>	<b>33,9</b>	<b>41,9</b>	<b>0,0</b>	<b>0,4</b>
	17 Adele-Sandrock-Str.	42,9	29,9	28,6	32,3	32,3	-0,6	-1,3
	18 Schleipfuhl	37,9	28,4	28,1	29,2	29,2	0,3	0,6
	19 Boulevard Kastanie	35,6	28,2	28,4	27,8	27,8	0,0	1,0
	<b>H-Ost</b>	<b>39,6</b>	<b>28,8</b>	<b>28,4</b>	<b>30,9</b>	<b>43,1</b>	<b>-0,1</b>	<b>0,0</b>
	20 Kaulsdorf-Nord II	42,2	35,5	31,8	40,1	40,1	-0,1	0,2
	21 Gelbes Viertel	37,0	29,3	29,4	29,1	29,1	0,2	0,1
	22 Kaulsdorf-Nord I	47,3	35,6	33,1	38,7	38,7	-0,4	0,3
	23 Rotes Viertel	48,8	38,6	36,0	41,0	41,0	0,4	0,8
	<b>H-Süd</b>	<b>44,4</b>	<b>34,1</b>	<b>32,0</b>	<b>38,0</b>	<b>46,7</b>	<b>0,0</b>	<b>0,3</b>
	24 Oberfeldstr.	48,7	33,3	30,1	38,6	38,6	0,0	0,5
	25 Buckower Ring	44,6	34,8	32,0	39,0	39,0	-0,2	-0,4
	26 Alt-Biesdorf	45,5	33,0	30,5	35,5	35,5	-1,4	-2,5
	27 Biesdorf-Süd	47,4	35,8	36,3	35,4	35,4	0,0	0,3
	<b>Biesdorf</b>	<b>46,8</b>	<b>34,4</b>	<b>32,0</b>	<b>38,2</b>	<b>49,4</b>	<b>-0,2</b>	<b>-0,2</b>
	28 Kaulsdorf-Nord	46,4	36,7	37,9	35,6	35,6	0,3	1,4
	29 Alt-Kaulsdorf	46,2	33,8	33,9	33,6	33,6	0,4	0,4
	30 Kaulsdorf-Süd	48,0	40,5	42,3	39,6	39,6	0,3	0,6
	<b>Kaulsdorf</b>	<b>47,0</b>	<b>37,2</b>	<b>37,6</b>	<b>37,9</b>	<b>48,0</b>	<b>0,3</b>	<b>0,9</b>
	31 Mahlsdorf-Nord	46,7	35,9	36,7	35,3	35,3	-0,2	0,2
	32 Alt-Mahlsdorf	45,9	35,0	35,2	34,8	34,8	-0,4	-0,5
	33 Mahlsdorf-Süd	47,2	36,0	35,6	36,3	36,3	0,2	0,4
	<b>Mahlsdorf</b>	<b>46,8</b>	<b>35,8</b>	<b>35,9</b>	<b>36,7</b>	<b>47,9</b>	<b>0,0</b>	<b>0,2</b>
	<b>Bezirk</b>	<b>43,8</b>	<b>32,9</b>	<b>31,6</b>	<b>34,8</b>	<b>46,9</b>	<b>0,0</b>	<b>0,2</b>
	OT Marzahn	44,2	33,5	32,4	35,0	47,9	0,1	0,4
	OT Hellersdorf	40,5	31,0	29,9	34,7	43,8	0,0	0,2
	Siedlungsgebiete	46,9	35,3	33,9	36,6	48,5	0,0	0,2

## A 8: Anzahl und Anteil der Menschen mit Migrationshintergrund nach Bezirksregionen/Planungsräumen

BZR	Planungsraum	Deutsche ohne Migrationshintergrund		Deutsche mit Migrationshintergrund		Ausländer_innen		Personen mit Migrationshintergrund insg.	
		abs.	in %	abs.	in %	abs.	in %	abs	in %
	01 Marzahn-West	4.109	72,0	695	12,2	905	15,9	1.600	28,0
	02* Havemannstr.	13.490	72,5	2.458	13,2	2.665	14,3	5.123	27,5
	<b>M-Nord</b>	<b>17.599</b>	<b>72,4</b>	<b>3.153</b>	<b>13,0</b>	<b>3.570</b>	<b>14,7</b>	<b>6.723</b>	<b>27,6</b>
	03* GG Bitterfelder Str.	426	33,8	56	4,4	780	61,8	836	66,2
	04 Wuhletalstr.	7.851	74,2	1.333	12,6	1.402	13,2	2.735	25,8
	05 Marzahn-Ost	6.748	82,3	587	7,2	863	10,5	1.450	17,7
	06* Ringkolonnaden	12.847	74,2	1.871	10,8	2.598	15,0	4.469	25,8
	07 Marzahner Promen.	7.905	73,3	1.448	13,4	1.429	13,3	2.877	26,7
	<b>M-Mitte</b>	<b>35.777</b>	<b>74,3</b>	<b>5.295</b>	<b>11,0</b>	<b>7.072</b>	<b>14,7</b>	<b>12.367</b>	<b>25,7</b>
	08 Marzahner Chaussee	1.569	70,4	277	12,4	382	17,1	659	29,6
	09* Springpfuhl	10.912	73,4	1.995	13,4	1.953	13,1	3.948	26,6
	10* Alt-Marzahn	13.727	75,1	2.186	12,0	2.360	12,9	4.546	24,9
	11 Landsberger Tor	3.146	85,5	352	9,6	183	5,0	535	14,5
	<b>M-Süd</b>	<b>29.354</b>	<b>75,2</b>	<b>4.810</b>	<b>12,3</b>	<b>4.878</b>	<b>12,5</b>	<b>9.688</b>	<b>24,8</b>
	12 Alte Hellersdorfer	4.760	66,4	1.033	14,4	1.378	19,2	2.411	33,6
	13 Gut Hellersdorf	12.129	75,0	1.195	7,4	2.844	17,6	4.039	25,0
	14 Helle Mitte	869	50,6	362	21,1	485	28,3	847	49,4
	15 Hellersdorfer Prom.	4.040	62,1	488	7,5	1.975	30,4	2.463	37,9
	16 Böhlener Str.	4.043	68,2	583	9,8	1.303	22,0	1.886	31,8
	<b>H-Nord</b>	<b>25.841</b>	<b>68,9</b>	<b>3.661</b>	<b>9,8</b>	<b>7.985</b>	<b>21,3</b>	<b>11.646</b>	<b>31,1</b>
	17* Adele-Sandrock-Str.	8.101	81,2	647	6,5	1.227	12,3	1.874	18,8
	18 Schleipfuhl	3.979	74,8	402	7,6	936	17,6	1.338	25,2
	19* Boulevard Kastanie	4.030	65,9	633	10,4	1.448	23,7	2.081	34,1
	<b>H-Ost</b>	<b>16.110</b>	<b>75,3</b>	<b>1.682</b>	<b>7,9</b>	<b>3.611</b>	<b>16,9</b>	<b>5.293</b>	<b>24,7</b>
	20 Kaulsdorf-Nord II	2.758	79,6	315	9,1	392	11,3	707	20,4
	21 Gelbes Viertel	4.810	75,8	526	8,3	1.006	15,9	1.532	24,2
	22 Kaulsdorf-Nord I	7.403	83,0	689	7,7	827	9,3	1.516	17,0
	23 Rotes Viertel	5.572	85,9	482	7,4	433	6,7	915	14,1
	<b>H-Süd</b>	<b>20.543</b>	<b>81,5</b>	<b>2.012</b>	<b>8,0</b>	<b>2.658</b>	<b>10,5</b>	<b>4.670</b>	<b>18,5</b>
	24 Oberfeldstr.	6.370	81,6	539	6,9	896	11,5	1.435	18,4
	25 Buckower Ring	5.300	76,2	666	9,6	986	14,2	1.652	23,8
	26* Alt-Biesdorf	3.216	81,7	355	9,0	367	9,3	722	18,3
	27 Biesdorf-Süd	9.021	87,9	739	7,2	500	4,9	1.239	12,1
	<b>Biesdorf</b>	<b>23.907</b>	<b>82,6</b>	<b>2.299</b>	<b>7,9</b>	<b>2.749</b>	<b>9,5</b>	<b>5.048</b>	<b>17,4</b>
	28 Kaulsdorf-Nord	7.067	90,5	388	5,0	352	4,5	740	9,5
	29** Alt-Kaulsdorf	3.439	88,9	172	4,4	257	6,6	429	11,1
	30 Kaulsdorf-Süd	7.162	92,6	388	5,0	183	2,4	571	7,4
	<b>Kaulsdorf</b>	<b>17.668</b>	<b>91,0</b>	<b>948</b>	<b>4,9</b>	<b>792</b>	<b>4,1</b>	<b>1.740</b>	<b>9,0</b>
	31 Mahlsdorf-Nord	9.013	90,8	545	5,5	363	3,7	908	9,2
	32 Alt-Mahlsdorf	3.938	88,4	247	5,5	272	6,1	519	11,6
	33 Mahlsdorf-Süd	14.146	92,0	734	4,8	499	3,2	1.233	8,0
	<b>Mahlsdorf</b>	<b>27.097</b>	<b>91,1</b>	<b>1.526</b>	<b>5,1</b>	<b>1.134</b>	<b>3,8</b>	<b>2.660</b>	<b>8,9</b>
	<b>Bezirk</b>	<b>213.896</b>	<b>78,1</b>	<b>25.386</b>	<b>9,3</b>	<b>34.449</b>	<b>12,6</b>	<b>59.835</b>	<b>21,9</b>
	OT Marzahn	82.730	74,5	13.258	11,9	15.520	14,0	28.778	25,9
	OT Hellersdorf	62.494	76,1	7.355	9,0	14.254	17,4	21.609	26,3
	Siedlungsgebiete	68.672	89,4	4.773	6,2	4.675	6,1	9.448	12,3

\*Gemeinschaftsunterkunft des Landesamtes für Flüchtlingsangelegenheiten

\*\* Hostel mit Flüchtlingsbelegung

## A 9: Veränderung von Personen mit/ohne Migrationshintergrund zum Vorjahr nach BZR/PLR (absolut und %)

BZR	Planungsraum	Deutsche ohne Migrationshintergrund		Deutsche mit Migrationshintergrund		Ausländer_innen		Personen mit Migrationshintergrund insg.	
		abs.	in %	abs.	in %	abs.	in %	abs.	in %
	01 Marzahn-West	- 59	-1,4	8	1,2	73	8,8	81	5,3
	02* Havemannstr.	-16	-0,1	- 40	-1,6	198	8,0	158	3,2
	<b>M-Nord</b>	<b>-75</b>	<b>-0,4</b>	<b>- 32</b>	<b>-1,0</b>	<b>271</b>	<b>8,2</b>	<b>239</b>	<b>3,7</b>
	03* GG Bitterfelder Str.	-44	-9,4	- 1	-1,8	-1	-0,1	-2	-0,2
	04 Wuhletalstr.	-118	-1,5	- 38	-2,8	126	9,9	88	3,3
	05 Marzahn-Ost	-37	-0,5	- 10	-1,7	80	10,2	70	5,1
	06* Ringkolonnaden	-10	-0,1	55	3,0	-22	-0,8	33	0,7
	07 Marzahner Promenade	-77	-1,0	22	1,5	211	17,3	233	8,8
	<b>M-Mitte</b>	<b>-286</b>	<b>-0,8</b>	<b>28</b>	<b>0,5</b>	<b>394</b>	<b>5,9</b>	<b>422</b>	<b>3,5</b>
	08 Marzahner Chaussee	-30	-1,9	27	10,8	17	4,7	44	7,2
	09* Springpfuhl	-175	-1,6	20	1,0	410	26,6	430	12,2
	10* Alt-Marzahn	-250	-1,8	40	1,9	143	6,5	183	4,2
	11 Landsberger Tor	-19	-0,6	4	1,1	0	0,0	4	0,8
	<b>M-Süd</b>	<b>-474</b>	<b>-1,6</b>	<b>91</b>	<b>1,9</b>	<b>570</b>	<b>13,2</b>	<b>661</b>	<b>7,3</b>
	12 Alte Hellersdorfer	-128	-2,6	17	1,7	52	3,9	69	2,9
	13 Gut Hellersdorf	-274	-2,2	14	1,2	421	17,4	435	12,1
	14 Helle Mitte	-44	-4,8	- 47	-11,5	79	19,5	32	3,9
	15 Hellersdorfer Prom.	104	2,6	66	15,6	479	32,0	545	28,4
	16 Böhlener Str.	41	1,0	78	15,4	156	13,6	234	14,2
	<b>H-Nord</b>	<b>-301</b>	<b>-1,2</b>	<b>128</b>	<b>3,6</b>	<b>1.187</b>	<b>17,5</b>	<b>1.315</b>	<b>12,7</b>
	17* Adele-Sandrock-Str.	211	2,7	69	11,9	209	20,5	278	17,4
	18 Schleipfuhl	-147	-3,6	15	3,9	131	16,3	146	12,2
	19* Boulevard Kastanie	-104	-2,5	13	2,1	150	11,6	163	8,5
	<b>H-Ost</b>	<b>-40</b>	<b>-0,2</b>	<b>97</b>	<b>6,1</b>	<b>490</b>	<b>15,7</b>	<b>587</b>	<b>12,5</b>
	20 Kaulsdorf-Nord II	5	0,2	6	1,9	75	23,7	81	12,9
	21 Gelbes Viertel	-118	-2,4	15	2,9	128	14,6	143	10,3
	22 Kaulsdorf-Nord I	53	0,7	65	10,4	254	44,3	319	26,6
	23 Rotes Viertel	-79	-1,4	- 24	-4,7	53	13,9	29	3,3
	<b>H-Süd</b>	<b>-139</b>	<b>-0,7</b>	<b>62</b>	<b>3,2</b>	<b>510</b>	<b>23,7</b>	<b>572</b>	<b>14,0</b>
	24 Oberfeldstr.	-30	-0,5	42	8,5	-27	-2,9	15	1,1
	25 Buckower Ring	11	0,2	42	6,7	228	30,1	270	19,5
	26* Alt-Biesdorf	246	8,3	91	34,5	107	41,2	198	37,8
	27 Biesdorf-Süd	84	0,9	22	3,1	70	16,3	92	8,0
	<b>Biesdorf</b>	<b>311</b>	<b>1,3</b>	<b>197</b>	<b>9,4</b>	<b>378</b>	<b>15,9</b>	<b>575</b>	<b>12,9</b>
	28 Kaulsdorf-Nord	-10	-0,1	- 1	-0,3	18	5,4	17	2,4
	29** Alt-Kaulsdorf	-64	-1,8	8	4,9	-14	-5,2	-6	-1,4
	30 Kaulsdorf-Süd	33	0,5	45	13,1	-15	-7,6	30	5,5
	<b>Kaulsdorf</b>	<b>-41</b>	<b>-0,2</b>	<b>52</b>	<b>5,8</b>	<b>-11</b>	<b>-1,4</b>	<b>41</b>	<b>2,4</b>
	31 Mahlsdorf-Nord	112	1,3	41	8,1	15	4,3	56	6,6
	32 Alt-Mahlsdorf	64	1,7	26	11,8	72	36,0	98	23,3
	33 Mahlsdorf-Süd	15	0,1	40	5,8	12	2,5	52	4,4
	<b>Mahlsdorf</b>	<b>191</b>	<b>0,7</b>	<b>107</b>	<b>7,5</b>	<b>99</b>	<b>9,6</b>	<b>206</b>	<b>8,4</b>
	<b>Bezirk</b>	<b>-854</b>	<b>-0,4</b>	<b>730</b>	<b>3,0</b>	<b>3.888</b>	<b>12,7</b>	<b>4.618</b>	<b>8,4</b>
	OT Marzahn	-835	-1,0	87	0,7	1.235	8,6	1.322	4,8
	OT Hellersdorf	-480	-0,8	287	4,1	2.187	18,1	2.474	12,9
	Siedlungsgebiete	461	0,7	356	8,1	466	11,1	822	9,5

\*Gemeinschaftsunterkunft des Landesamtes für Flüchtlingsangelegenheiten

\*\* Hostel mit Flüchtlingsbelegung

## A 9a: Veränderung von Personen mit/ohne Migrationshintergrund 2015 nach BZR/PLR (absolut und %)

BZR	Planungsraum	Deutsche ohne Migrationshintergrund		Deutsche mit Migrationshintergrund		Ausländer_innen		Personen mit Migrationshintergrund	
		abs.	%	abs.	%	abs.	%	abs.	%
	01 Marzahn-West	-190	-4,4	-37	-5,9	317	53,9	280	21,2
	02 Havemannstr.	-537	-3,8	120	-7,8	1.190	80,7	1.310	34,4
	<b>M-Nord</b>	<b>-727</b>	<b>-4,0</b>	<b>83</b>	<b>-7,4</b>	<b>1.507</b>	<b>73,0</b>	<b>1.590</b>	<b>31,0</b>
	03 GG Bitterfelder Str.	1	0,2	14	2,5	-44	-5,3	-30	-3,5
	04 Wuhletalstr.	-511	-6,1	40	-8,1	692	97,5	732	36,5
	05 Marzahn-Ost	-395	-5,5	75	-4,8	253	41,5	328	29,2
	06 Ringkolonnaden	-825	-6,0	353	-8,2	868	50,2	1.221	37,6
	07 Marzahner Promenade	-595	-7,0	172	-7,6	494	52,8	666	30,1
	<b>M-Mitte</b>	<b>-2.325</b>	<b>-6,1</b>	<b>654</b>	<b>-7,3</b>	<b>2.263</b>	<b>47,1</b>	<b>2.917</b>	<b>30,9</b>
	08 Marzahner Chaussee	-44	-2,7	116	-7,2	30	8,5	146	28,5
	09 Springpfuhl	-757	-6,5	304	-9,8	973	99,3	1.277	47,8
	10 Alt-Marzahn	-1.065	-7,2	399	-9,9	1.199	103,3	1.598	54,2
	11 Landsberger Tor	578	22,5	79	-2,9	105	134,6	184	52,4
	<b>M-Süd</b>	<b>-1.288</b>	<b>-4,2</b>	<b>898</b>	<b>-8,9</b>	<b>2.307</b>	<b>89,7</b>	<b>3.205</b>	<b>49,4</b>
	12 Alte Hellersdorfer Str.	-306	-6,0	138	-11,0	548	66,0	686	39,8
	13 Gut Hellersdorf	-1.028	-7,8	194	-13,7	1.863	189,9	2.057	103,8
	14 Helle Mitte	-195	-18,3	-86	-22,0	359	284,9	273	47,6
	15 Hellersdorfer Promenade	-342	-7,8	123	-22,6	1.260	176,2	1.383	128,1
	16 Böhlener Str.	-218	-5,1	58	-10,6	505	63,3	563	42,6
	<b>H-Nord</b>	<b>-2.089</b>	<b>-7,5</b>	<b>427</b>	<b>-14,6</b>	<b>4.535</b>	<b>131,4</b>	<b>4.962</b>	<b>74,2</b>
	17 Adele-Sandrock-Str.	17	0,2	243	-12,1	962	363,0	1.205	180,1
	18 Schleipfuhl	-518	-11,5	139	-15,3	608	185,4	747	126,4
	19 Boulevard Kastanienallee	-397	-9,0	257	-11,4	300	26,1	557	36,5
	<b>H-Ost</b>	<b>-898</b>	<b>-5,3</b>	<b>639</b>	<b>-12,4</b>	<b>1.870</b>	<b>107,4</b>	<b>2.509</b>	<b>90,1</b>
	20 Kaulsdorf-Nord II	-130	-4,5	66	-8,6	211	116,6	277	64,4
	21 Gelbes Viertel	-475	-9,0	154	-13,0	604	150,2	758	97,9
	22 Kaulsdorf-Nord I	-321	-4,2	135	-6,8	433	109,9	568	59,9
	23 Rotes Viertel	-374	-6,3	89	-5,3	214	97,7	303	49,5
	<b>H-Süd</b>	<b>-1.300</b>	<b>-6,0</b>	<b>444</b>	<b>-8,2</b>	<b>1.462</b>	<b>122,2</b>	<b>1.906</b>	<b>69,0</b>
	24 Oberfeldstr.	-324	-4,8	198	-5,2	153	20,6	351	32,4
	25 Buckower Ring	211	4,1	279	-12,5	618	167,9	897	118,8
	26 Alt-Biesdorf	508	18,8	210	-11,1	271	282,3	481	199,6
	27 Biesdorf-Süd	525	6,2	298	-5,0	256	104,9	554	80,9
	<b>Biesdorf</b>	<b>920</b>	<b>4,0</b>	<b>985</b>	<b>-7,5</b>	<b>1.298</b>	<b>89,5</b>	<b>2.283</b>	<b>82,6</b>
	28 Kaulsdorf-Nord	-149	-2,1	159	-4,4	176	100,0	335	82,7
	29 Alt-Kaulsdorf	40	1,2	82	-4,8	107	71,3	189	78,8
	30 Kaulsdorf-Süd	37	0,5	131	-2,1	31	20,4	162	39,6
	<b>Kaulsdorf</b>	<b>-72</b>	<b>-0,4</b>	<b>372</b>	<b>-3,6</b>	<b>314</b>	<b>65,7</b>	<b>686</b>	<b>65,1</b>
	31 Mahlsdorf-Nord	345	4,0	226	-3,7	163	81,5	389	75,0
	32 Alt-Mahlsdorf	251	6,8	109	-5,1	137	101,5	246	90,1
	<b>Mahlsdorf</b>	<b>334</b>	<b>2,4</b>	<b>331</b>	<b>-3,2</b>	<b>183</b>	<b>57,9</b>	<b>514</b>	<b>71,5</b>
	33 Mahlsdorf-Süd	930	3,6	666	-3,7	483	74,2	1.149	76,0
	<b>Bezirk</b>	<b>-6.849</b>	<b>-3,1</b>	<b>5.168</b>	<b>-8,2</b>	<b>16.039</b>	<b>87,1</b>	<b>21.207</b>	<b>54,9</b>
	OT Marzahn	-4.340	-5,0	1.635	-7,5	6.077	64,4	7.712	36,6
	OT Hellersdorf	-4.287	-6,4	1.510	-9,9	7.867	123,2	9.377	76,7
	Siedlungsgebiete	1.778	2,7	2.023	-3,5	2.095	81,2	4.118	77,3

## A 10: Menschen mit Migrationshintergrund nach ausgewählten Herkunftsländern in den BZR/PLR (absolut)

BZR / PLR	EU	aus der EU v.a.			ehemal. Jugoslawien <sup>2</sup>	ehemalige Sowjetunion <sup>3</sup>	darunter		Vietnam	arabische Länder	dar. Syrien	Türkei	Afghanistan
		Polen	Bulgarien	Rumänien			Russische Föderation	Kasachstan					
01 Marzahn-West	353	158	22	78	72	655	311	178	214	195	102	26	18
02* Havemannstr.	896	341	52	208	193	2.372	1.112	707	758	390	163	93	216
<b>M-Nord</b>	<b>1.249</b>	<b>499</b>	<b>74</b>	<b>286</b>	<b>265</b>	<b>3.027</b>	<b>1.423</b>	<b>885</b>	<b>972</b>	<b>585</b>	<b>265</b>	<b>119</b>	<b>234</b>
03* GG Bitterfelder	62	7	15	22	38	187	34	13	54	234	90	37	127
04 Wuhletalstr.	631	283	83	102	202	1.089	453	427	261	326	209	42	26
05 Marzahn-Ost	432	173	43	98	93	481	186	139	89	180	79	24	48
06* Ringkolonnaden	1.147	435	109	286	179	1.734	686	491	482	509	231	90	121
07 Marzahner Prom.	589	184	73	128	120	1.161	511	342	359	282	76	111	47
<b>M-Mitte</b>	<b>2.861</b>	<b>1.082</b>	<b>323</b>	<b>636</b>	<b>632</b>	<b>4.652</b>	<b>1.870</b>	<b>1.412</b>	<b>1.245</b>	<b>1.531</b>	<b>685</b>	<b>304</b>	<b>369</b>
08 Marzahner Ch.	164	46	14	30	60	111	71	15	131	45	28	12	15
09* Springpfuhl	697	228	77	111	192	1.828	784	512	321	379	165	74	141
10* Alt-Marzahn	864	249	93	132	116	1.855	769	565	675	401	189	83	138
11 Landsberger Tor	129	53	4	9	21	254	99	86	22	47	34	15	3
<b>M-Süd</b>	<b>1.854</b>	<b>576</b>	<b>188</b>	<b>282</b>	<b>389</b>	<b>4.048</b>	<b>1.723</b>	<b>1.178</b>	<b>1.149</b>	<b>872</b>	<b>416</b>	<b>184</b>	<b>297</b>
12 Alte Hellersdorfer	591	219	88	126	138	873	424	256	351	188	117	71	12
13 Gut Hellersdorf	1.166	368	154	385	201	1.065	456	241	158	585	260	106	441
14 Helle Mitte	216	57	31	90	22	350	180	95	28	75	41	13	23
15 Hellersdorfer Pr.	917	321	105	251	114	421	151	73	170	553	327	28	73
16 Böhlener Str.	808	333	92	248	76	562	226	107	86	143	64	45	28
<b>H-Nord</b>	<b>3.698</b>	<b>1.298</b>	<b>470</b>	<b>1.100</b>	<b>551</b>	<b>3.271</b>	<b>1.437</b>	<b>772</b>	<b>793</b>	<b>1.544</b>	<b>809</b>	<b>263</b>	<b>577</b>
17* Adele-Sandrock-	443	130	33	143	81	532	207	125	205	262	132	29	140
18 Schleipfuhl	422	164	77	66	58	262	84	66	154	252	133	32	44
19* Blvrd Kastanie	669	316	43	125	145	495	200	95	161	258	109	68	135
<b>H-Ost</b>	<b>1.534</b>	<b>610</b>	<b>153</b>	<b>334</b>	<b>284</b>	<b>1.289</b>	<b>491</b>	<b>286</b>	<b>520</b>	<b>772</b>	<b>374</b>	<b>129</b>	<b>319</b>
20 Kaulsdorf-Nord II	148	54	20	32	43	270	125	62	43	112	55	12	4
21 Gelbes Viertel	440	160	75	79	52	395	139	105	101	280	159	35	86
22 Kaulsdorf-Nord I	436	181	58	53	105	456	157	112	111	139	97	56	37
23 Rotes Viertel	187	73	24	35	59	311	135	99	80	111	67	6	33
<b>H-Süd</b>	<b>1.211</b>	<b>468</b>	<b>177</b>	<b>199</b>	<b>259</b>	<b>1.432</b>	<b>556</b>	<b>378</b>	<b>335</b>	<b>642</b>	<b>378</b>	<b>109</b>	<b>160</b>
24 Oberfeldstr.	364	119	38	9	45	266	110	57	116	114	23	58	0
25 Buckower Ring	363	134	26	67	75	697	232	129	93	150	90	51	58
26* Alt-Biesdorf	269	92	40	47	46	236	112	46	17	36	20	3	4
27 Biesdorf-Süd	370	150	29	33	58	349	173	53	119	45	26	24	12
<b>Biesdorf</b>	<b>1.366</b>	<b>495</b>	<b>133</b>	<b>156</b>	<b>224</b>	<b>1.548</b>	<b>627</b>	<b>285</b>	<b>345</b>	<b>345</b>	<b>159</b>	<b>136</b>	<b>74</b>
28 Kaulsdorf-Nord	250	115	12	28	19	274	120	38	32	25	13	26	0
29** Alt-Kaulsdorf	135	28	12	16	6	47	16	7	16	119	67	9	6
30 Kaulsdorf-Süd	187	83	9	6	12	172	77	30	43	36	12	15	0
<b>Kaulsdorf</b>	<b>572</b>	<b>226</b>	<b>33</b>	<b>50</b>	<b>37</b>	<b>493</b>	<b>213</b>	<b>75</b>	<b>91</b>	<b>180</b>	<b>92</b>	<b>50</b>	<b>6</b>
31 Mahlsdorf-Nord	238	87	20	27	35	292	105	77	89	52	24	23	10
32 Alt-Mahlsdorf	196	70	13	38	65	130	53	28	3	33	12	21	9
33 Mahlsdorf-Süd	484	165	42	66	69	379	182	93	49	50	12	35	0
<b>Mahlsdorf</b>	<b>918</b>	<b>322</b>	<b>75</b>	<b>131</b>	<b>169</b>	<b>801</b>	<b>340</b>	<b>198</b>	<b>141</b>	<b>135</b>	<b>48</b>	<b>79</b>	<b>19</b>
<b>Bezirk</b>	<b>15.263</b>	<b>5.576</b>	<b>1.626</b>	<b>3.174</b>	<b>2.810</b>	<b>20.561</b>	<b>8.680</b>	<b>5.469</b>	<b>5.591</b>	<b>6.606</b>	<b>3.226</b>	<b>1.373</b>	<b>2.055</b>
OT Marzahn	5.964	2.157	585	1.204	1.286	11.727	5.016	3.475	3.366	2.988	1.366	607	900
OT Hellersdorf	6.443	2.376	800	1.633	1.094	5.992	2.484	1.436	1.648	2.958	1.561	501	1.056
Siedlungsgebiet	2.856	1.043	241	337	430	2.842	1.180	558	577	660	299	265	99

## A 11: Anteil der Menschen mit Migrationshintergrund nach ausgewählten Herkunftsländern nach BZR/PLR

BZR / PLR	Euro- päisch e Union (EU)	darunter			ehemalige s Jugo- slawien	ehemalige Sowjet- union	darunter		Viet- nam	ara- bische Länder	darun- ter Syrien	Afgha- nistan
		Polen	Bul- garie n	Rumä- nien			Russi- sche Föderation	Ka- sach- stan				
01 Marzahn-West	22,1	9,9	1,4	4,9	4,5	40,9	19,4	11,1	13,4	12,2	6,4	1,1
02* Havemannstr.	17,5	6,7	1,0	4,1	3,8	46,3	21,7	13,8	14,8	7,6	3,2	4,2
<b>M-Nord</b>	<b>18,6</b>	<b>7,4</b>	<b>1,1</b>	<b>4,3</b>	<b>3,9</b>	<b>45,0</b>	<b>21,2</b>	<b>13,2</b>	<b>14,5</b>	<b>8,7</b>	<b>3,9</b>	<b>3,5</b>
03* GG Bitterfelder	7,4	0,8	1,8	2,6	4,5	22,4	4,1	1,6	6,5	28,0	10,8	15,2
04 Wuhletalstr.	23,1	10,3	3,0	3,7	7,4	39,8	16,6	15,6	9,5	11,9	7,6	1,0
05 Marzahn-Ost	29,8	11,9	3,0	6,8	6,4	33,2	12,8	9,6	6,1	12,4	5,4	3,3
06* Ringkolonnaden	25,7	9,7	2,4	6,4	4,0	38,8	15,4	11,0	10,8	11,4	5,2	2,7
07 Marzahner Promen	20,5	6,4	2,5	4,4	4,2	40,4	17,8	11,9	12,5	9,8	2,6	1,6
<b>M-Mitte</b>	<b>23,1</b>	<b>8,7</b>	<b>2,6</b>	<b>5,1</b>	<b>5,1</b>	<b>37,6</b>	<b>15,1</b>	<b>11,4</b>	<b>10,1</b>	<b>12,4</b>	<b>5,5</b>	<b>3,0</b>
08 Marzahner Chauss.	24,9	7,0	2,1	4,6	9,1	16,8	10,8	2,3	19,9	6,8	4,2	2,3
09* Springpfuhl	17,7	5,8	2,0	2,8	4,9	46,3	19,9	13,0	8,1	9,6	4,2	3,6
10* Alt-Marzahn	19,0	5,5	2,0	2,9	2,6	40,8	16,9	12,4	14,8	8,8	4,2	3,0
11 Landsberger Tor	24,1	9,9	0,7	1,7	3,9	47,5	18,5	16,1	4,1	8,8	6,4	0,6
<b>M-Süd</b>	<b>19,1</b>	<b>5,9</b>	<b>1,9</b>	<b>2,9</b>	<b>4,0</b>	<b>41,8</b>	<b>17,8</b>	<b>12,2</b>	<b>11,9</b>	<b>9,0</b>	<b>4,3</b>	<b>3,1</b>
12 Alte Hellersdorfer	24,5	9,1	3,6	5,2	5,7	36,2	17,6	10,6	14,6	7,8	4,9	0,5
13 Gut Hellersdorf	28,9	9,1	3,8	9,5	5,0	26,4	11,3	6,0	3,9	14,5	6,4	10,9
14 Helle Mitte	25,5	6,7	3,7	10,6	2,6	41,3	21,3	11,2	3,3	8,9	4,8	2,7
15 Hellersd. Prom.	37,2	13,0	4,3	10,2	4,6	17,1	6,1	3,0	6,9	22,5	13,3	3,0
16 Böhlener Str.	42,8	17,7	4,9	13,1	4,0	29,8	12,0	5,7	4,6	7,6	3,4	1,5
<b>H-Nord</b>	<b>31,8</b>	<b>11,1</b>	<b>4,0</b>	<b>9,4</b>	<b>4,7</b>	<b>28,1</b>	<b>12,3</b>	<b>6,6</b>	<b>6,8</b>	<b>13,3</b>	<b>6,9</b>	<b>5,0</b>
17* Adele-Sandrock- St	23,6	6,9	1,8	7,6	4,3	28,4	11,0	6,7	10,9	14,0	7,0	7,5
18 Schleipfuhl	31,5	12,3	5,8	4,9	4,3	19,6	6,3	4,9	11,5	18,8	9,9	3,3
19* Blvard Kastanie	32,1	15,2	2,1	6,0	7,0	23,8	9,6	4,6	7,7	12,4	5,2	6,5
<b>H-Ost</b>	<b>29,0</b>	<b>11,5</b>	<b>2,9</b>	<b>6,3</b>	<b>5,4</b>	<b>24,4</b>	<b>9,3</b>	<b>5,4</b>	<b>9,8</b>	<b>14,6</b>	<b>7,1</b>	<b>6,0</b>
20 Kaulsdorf-Nord II	20,9	7,6	2,8	4,5	6,1	38,2	17,7	8,8	6,1	15,8	7,8	0,6
21 Gelbes Viertel	28,7	10,4	4,9	5,2	3,4	25,8	9,1	6,9	6,6	18,3	10,4	5,6
22 Kaulsdorf-Nord I	28,8	11,9	3,8	3,5	6,9	30,1	10,4	7,4	7,3	9,2	6,4	2,4
23 Rotes Viertel	20,4	8,0	2,6	3,8	6,4	34,0	14,8	10,8	8,7	12,1	7,3	3,6
<b>H-Süd</b>	<b>25,9</b>	<b>10,0</b>	<b>3,8</b>	<b>4,3</b>	<b>5,5</b>	<b>30,7</b>	<b>11,9</b>	<b>8,1</b>	<b>7,2</b>	<b>13,7</b>	<b>8,1</b>	<b>3,4</b>
24 Oberfeldstr.	25,4	8,3	2,6	0,6	3,1	18,5	7,7	4,0	8,1	7,9	1,6	0,0
25 Buckower Ring	22,0	8,1	1,6	4,1	4,5	42,2	14,0	7,8	5,6	9,1	5,4	3,5
26* Alt-Biesdorf	37,3	12,7	5,5	6,5	6,4	32,7	15,5	6,4	2,4	5,0	2,8	0,6
27 Biesdorf-Süd	29,9	12,1	2,3	2,7	4,7	28,2	14,0	4,3	9,6	3,6	2,1	1,0
<b>Biesdorf</b>	<b>27,1</b>	<b>9,8</b>	<b>2,6</b>	<b>3,1</b>	<b>4,4</b>	<b>30,7</b>	<b>12,4</b>	<b>5,6</b>	<b>6,8</b>	<b>6,8</b>	<b>3,1</b>	<b>1,5</b>
28 Kaulsdorf-Nord	33,8	15,5	1,6	3,8	2,6	37,0	16,2	5,1	4,3	3,4	1,8	0,0
29** Alt-Kaulsdorf	31,5	6,5	2,8	3,7	1,4	11,0	3,7	1,6	3,7	27,7	15,6	1,4
30 Kaulsdorf-Süd	32,7	14,5	1,6	1,1	2,1	30,1	13,5	5,3	7,5	6,3	2,1	0,0
<b>Kaulsdorf</b>	<b>32,9</b>	<b>13,0</b>	<b>1,9</b>	<b>2,9</b>	<b>2,1</b>	<b>28,3</b>	<b>12,2</b>	<b>4,3</b>	<b>5,2</b>	<b>10,3</b>	<b>5,3</b>	<b>0,3</b>
31 Mahlsdorf-Nord	26,2	9,6	2,2	3,0	3,9	32,2	11,6	8,5	9,8	5,7	2,6	1,1
32 Alt-Mahlsdorf	37,8	13,5	2,5	7,3	12,5	25,0	10,2	5,4	0,6	6,4	2,3	1,7
33 Mahlsdorf-Süd	39,3	13,4	3,4	5,4	5,6	30,7	14,8	7,5	4,0	4,1	1,0	0,0
<b>Mahlsdorf</b>	<b>34,5</b>	<b>12,1</b>	<b>2,8</b>	<b>4,9</b>	<b>6,4</b>	<b>30,1</b>	<b>12,8</b>	<b>7,4</b>	<b>5,3</b>	<b>5,1</b>	<b>1,8</b>	<b>0,7</b>
<b>Bezirk</b>	<b>25,5</b>	<b>9,3</b>	<b>2,7</b>	<b>5,3</b>	<b>4,7</b>	<b>34,4</b>	<b>14,5</b>	<b>9,1</b>	<b>9,3</b>	<b>11,0</b>	<b>5,4</b>	<b>3,4</b>
OT Marzahn	21,7	7,9	2,1	4,4	4,7	42,7	18,3	12,7	12,3	10,9	5,0	3,3
OT Hellersdorf	33,7	12,4	4,2	8,5	5,7	31,3	13,0	7,5	8,6	15,5	8,2	5,5
Siedlungsgebiet	33,1	12,1	2,8	3,9	5,0	32,9	13,7	6,5	6,7	7,7	3,5	1,1

**A 12: Anzahl und Anteil der Menschen mit Migrationshintergrund nach Altersgruppen und Bezirksregionen/Planungsräumen**

BZR	Planungsraum	Personen mit Migrationshintergrund (Anzahl)				Anteil Migr. an der Gesamtbevölkerung der jeweiligen Altersgruppe (%)			
		0 < 18	18 < 45	45 < 65	65 +	0 < 18	18 < 45	45 < 65	65 +
	01 Marzahn-West	491	593	315	201	42,2	28,1	19,3	25,1
	02 Havemannstr.	1.564	2.058	1.062	439	40,9	30,3	20,7	15,4
	<b>M-Nord</b>	<b>2.055</b>	<b>2.651</b>	<b>1.377</b>	<b>640</b>	<b>41,2</b>	<b>29,7</b>	<b>20,3</b>	<b>17,5</b>
	03 GG Bitterfelder Str.	241	497	92	6	90,6	70,1	38,3	12,8
	04 Wuhletalstr.	856	1.127	504	248	40,9	30,4	20,7	10,5
	05 Marzahn-Ost	395	641	297	117	26,9	20,5	13,7	8,1
	06 Ringkolonnaden	1.256	2.012	802	399	46,6	34,0	20,0	8,5
	07 Marzahner Promenade	825	1.210	563	279	45,6	34,6	23,6	9,0
	<b>M-Mitte</b>	<b>3.573</b>	<b>5.487</b>	<b>2.258</b>	<b>1.049</b>	<b>42,9</b>	<b>32,4</b>	<b>20,1</b>	<b>9,0</b>
	08 Marzahner Chaussee	143	329	154	33	41,6	42,1	24,8	6,8
	09 Springpfuhl	1.093	1.690	782	383	50,2	34,2	23,8	8,6
	10 Alt-Marzahn	1.244	2.023	862	417	43,6	35,0	20,3	7,7
	11 Landsberger Tor	157	184	108	86	24,0	15,8	12,5	8,7
	<b>M-Süd</b>	<b>2.637</b>	<b>4.226</b>	<b>1.906</b>	<b>919</b>	<b>43,7</b>	<b>33,3</b>	<b>21,1</b>	<b>8,1</b>
	12 Alte Hellersdorfer Str.	890	947	426	148	47,6	33,5	24,1	20,9
	13 Gut Hellersdorf	1.263	1.888	607	281	41,3	29,8	13,8	11,9
	14 Helle Mitte	234	390	164	59	69,9	51,8	41,8	25,0
	15 Hellersdorfer Promenade	753	1.191	400	119	50,3	45,9	24,7	15,1
	16 Böhlener Str.	506	902	392	86	38,9	33,5	27,0	17,8
	<b>H-Nord</b>	<b>3.646</b>	<b>5.318</b>	<b>1.989</b>	<b>693</b>	<b>45,2</b>	<b>35,0</b>	<b>20,6</b>	<b>15,1</b>
	17 Adele-Sandrock-Str.	602	856	299	117	36,6	24,0	9,6	7,1
	18 Schleipfuhl	491	572	210	65	39,3	28,5	14,0	11,5
	19 Boulevard Kastanienallee	742	976	283	80	46,1	38,7	20,7	13,2
	<b>H-Ost</b>	<b>1.835</b>	<b>2.404</b>	<b>792</b>	<b>262</b>	<b>40,7</b>	<b>29,7</b>	<b>13,2</b>	<b>9,3</b>
	20 Kaulsdorf-Nord II	168	330	113	96	33,2	22,8	11,9	17,1
	21 Gelbes Viertel	497	711	245	79	33,6	27,4	15,2	12,0
	22 Kaulsdorf-Nord I	377	685	261	193	30,3	23,0	11,9	7,7
	23 Rotes Viertel	242	320	208	145	26,6	18,5	9,5	8,7
	<b>H-Süd</b>	<b>1.284</b>	<b>2.046</b>	<b>827</b>	<b>513</b>	<b>31,0</b>	<b>23,4</b>	<b>11,9</b>	<b>9,5</b>
	24 Oberfeldstr.	184	953	198	100	19,4	41,6	8,3	4,6
	25 Buckower Ring	439	697	350	166	40,2	28,6	18,9	10,5
	26 Alt-Biesdorf	219	314	122	67	32,5	24,8	11,4	7,3
	27 Biesdorf-Süd	360	468	253	158	20,3	18,6	7,4	6,2
	<b>Biesdorf</b>	<b>1.202</b>	<b>2.432</b>	<b>923</b>	<b>491</b>	<b>26,8</b>	<b>28,6</b>	<b>10,6</b>	<b>6,8</b>
	28 Kaulsdorf-Nord	207	277	150	106	16,5	13,2	5,3	6,5
	29 Alt-Kaulsdorf	114	194	80	41	18,8	17,5	6,3	4,6
	30 Kaulsdorf-Süd	161	158	129	123	12,9	8,6	4,8	6,2
	<b>Kaulsdorf</b>	<b>482</b>	<b>629</b>	<b>359</b>	<b>270</b>	<b>15,5</b>	<b>12,5</b>	<b>5,3</b>	<b>6,0</b>
	31 Mahlsdorf-Nord	252	365	196	95	15,1	14,0	5,6	4,4
	32 Alt-Mahlsdorf	138	241	86	54	19,0	18,1	6,2	5,3
	33 Mahlsdorf-Süd	350	474	256	153	13,8	12,6	4,6	4,3
	<b>Mahlsdorf</b>	<b>740</b>	<b>1.080</b>	<b>538</b>	<b>302</b>	<b>15,0</b>	<b>14,1</b>	<b>5,2</b>	<b>4,5</b>
	<b>Bezirk</b>	<b>17.454</b>	<b>26.273</b>	<b>10.969</b>	<b>5.139</b>	<b>35,9</b>	<b>28,6</b>	<b>14,5</b>	<b>8,9</b>
	OT Marzahn	8.265	12.364	5.541	2.608	42,7	32,1	20,5	9,8
	OT Hellersdorf	6.765	9.768	3.608	1.468	40,5	30,5	16,0	11,5
	Siedlungsgebiete	2.424	4.141	1.820	1.063	19,3	19,5	7,0	5,7

## A 13: Einwohnerdichte nach Bezirksregionen/Planungsräumen

BZR	Planungsraum	ha	EW	EW/ha
	01 Marzahn-West	69	5.709	83
	02 Havemannstr.	189	18.613	98
<b>M-Nord</b>		<b>258</b>	<b>24.322</b>	<b>94</b>
	03 GG Bitterfelder Str.	359	1.262	4
	04 Wuhletalstr.	84	10.586	126
	05 Marzahn-Ost	110	8.198	75
	06 Ringkolonnaden	148	17.316	117
	07 Marzahner Promenade	86	10.782	125
<b>M-Mitte</b>		<b>787</b>	<b>48.144</b>	<b>61</b>
	08 Marzahner Chaussee	399	2.228	6
	09 Springpfuhl	120	14.860	124
	10 Alt-Marzahn	223	18.273	82
	11 Landsberger Tor	160	3.681	23
<b>M-Süd</b>		<b>902</b>	<b>39.042</b>	<b>43</b>
	12 Alte Hellersdorfer Str.	44	7.171	163
	13 Gut Hellersdorf	161	16.168	100
	14 Helle Mitte	16	1.716	107
	15 Hellersdorfer Promenade	45	6.503	145
	16 Böhlener Str.	92	5.929	64
<b>H-Nord</b>		<b>358</b>	<b>37.487</b>	<b>105</b>
	17 Adele-Sandrock-Str.	111	9.975	90
	18 Schleipfuhl	47	5.317	113
	19 Boulevard Kastanienallee	52	6.111	118
<b>H-Ost</b>		<b>210</b>	<b>21.403</b>	<b>102</b>
	20 Kaulsdorf-Nord II	52	3.465	67
	21 Gelbes Viertel	50	6.342	127
	22 Kaulsdorf-Nord I	101	8.919	88
	23 Rotes Viertel	38	6.487	171
<b>H-Süd</b>		<b>241</b>	<b>25.213</b>	<b>105</b>
	24 Oberfeldstr.	274	7.805	28
	25 Buckower Ring	205	6.952	34
	26 Alt-Biesdorf	239	3.938	16
	27 Biesdorf-Süd	519	10.260	20
<b>Biesdorf</b>		<b>1.237</b>	<b>28.955</b>	<b>23</b>
	28 Kaulsdorf-Nord	254	7.807	31
	29 Alt-Kaulsdorf	135	3.868	29
	30 Kaulsdorf-Süd	484	7.733	16
<b>Kaulsdorf</b>		<b>873</b>	<b>19.408</b>	<b>22</b>
	31 Mahlsdorf-Nord	421	9.921	24
	32 Alt-Mahlsdorf	189	4.457	24
	33 Mahlsdorf-Süd	684	15.379	22
<b>Mahlsdorf</b>		<b>1.294</b>	<b>29.757</b>	<b>23</b>
<b>Bezirk</b>		<b>6.160</b>	<b>273.731</b>	<b>44</b>
	OT Marzahn	1.947	111.508	57
	OT Hellersdorf	809	84.103	104
	Siedlungsgebiet	3.404	78.120	23
	Berlin	88.780	3.769.495	42



## 9.2 Karte neue Planungsräume ab 01.01.2021 und Einwohnerzahl zum 31.12.2020

Karte neue Planungsräume ab 01.01.2021

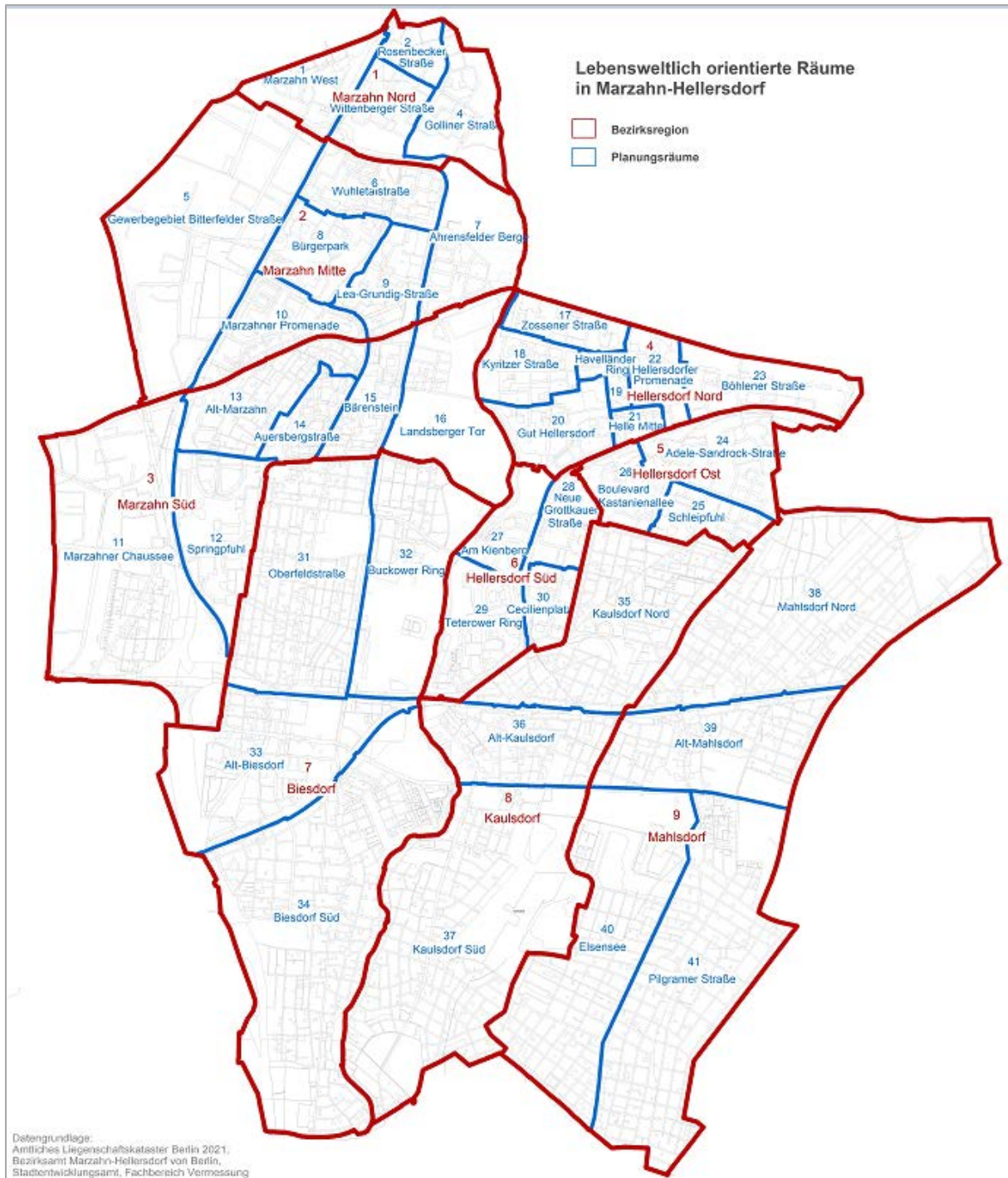

## A 14: Einwohner\_innen 2020 nach Bezirksregionen und neuen Planungsräumen ab 2021

BZR	Planungsraum	2020	Auslä	DmMH	DoMH	Auslä	DmMH	DoMH
		EW ges.	Anzahl			Anteil		
	01 Marzahn-West	5.709	905	695	4.109	15,9	12,2	72,0
	02 Rosenbecker Str.	3.317	614	298	2.405	18,5	9,0	72,5
	03 Wittenberger Str.	7.685	1.100	915	5.670	14,3	11,9	73,8
	04 Golliner Str.	7.611	951	1.245	5.415	12,5	16,4	71,1
	<b>M-Nord</b>	<b>24.322</b>	<b>3.570</b>	<b>3.153</b>	<b>17.599</b>	<b>14,7</b>	<b>13,0</b>	<b>72,4</b>
	05 GG Bitterfelder Str.	1.262	780	56	426	61,8	4,4	33,8
	06 Wuhletalstr.	10.586	1.402	1.333	7.851	13,2	12,6	74,2
	07 Marzahn-Ost	8.198	863	587	6.748	10,5	7,2	82,3
	08 Bürgerpark	9.163	1.299	1.026	6.838	14,2	11,2	74,6
	09 Lea-Grundig-Str.	8.153	1.299	845	6.009	15,9	10,4	73,7
	10 Ahrensfelder Berge	10.782	1.429	1.448	7.905	13,3	13,4	73,3
	<b>M-Mitte</b>	<b>48.144</b>	<b>7.072</b>	<b>5.295</b>	<b>35.777</b>	<b>14,7</b>	<b>11,0</b>	<b>74,3</b>
	11 Marzahner Chaussee	2.228	382	277	1.569	17,1	12,4	70,4
	12 Springpfuhl	14.860	1.953	1.995	10.912	13,1	13,4	73,4
	13 Alt-Marzahn	4.793	908	541	3.344	18,9	11,3	69,8
	14 Auersbergstr.	6.309	599	630	5.080	9,5	10,0	80,5
	15 Bärenstein	7.171	853	1.015	5.303	11,9	14,2	74,0
	16 Landsberger Tor	3.681	183	352	3.146	5,0	9,6	85,5
	<b>M-Süd</b>	<b>39.042</b>	<b>4.878</b>	<b>4.810</b>	<b>29.354</b>	<b>12,5</b>	<b>12,3</b>	<b>75,2</b>
	17 Zossener Str.	7.171	1.378	1.033	4.760	19,2	14,4	66,4
	18 Kyritzer Str.	5.445	396	301	4.748	7,3	5,5	87,2
	19 Havelländer Ring	3.564	980	453	2.131	27,5	12,7	59,8
	20 Gut Hellersdorf	7.159	1.468	441	5.250	20,5	6,2	73,3
	21 Helle Mitte	1.716	485	362	869	28,3	21,1	50,6
	22 Hellersdorfer Promenade	6.503	1.975	488	4.040	30,4	7,5	62,1
	23 Böhlener Str.	5.929	1.303	583	4.043	22,0	9,8	68,2
	<b>H-Nord</b>	<b>37.487</b>	<b>7.985</b>	<b>3.661</b>	<b>25.841</b>	<b>21,3</b>	<b>9,8</b>	<b>68,9</b>
	24 Adele-Sandrock-Str.	9.975	1.227	647	8.101	12,3	6,5	81,2
	25 Schleipfuhl	5.317	936	402	3.979	17,6	7,6	74,8
	26 Boulevard Kastanienallee	6.111	1.448	633	4.030	23,7	10,4	65,9
	<b>H-Ost</b>	<b>21.403</b>	<b>3.611</b>	<b>1.682</b>	<b>16.110</b>	<b>16,9</b>	<b>7,9</b>	<b>75,3</b>
	27 Am Kienberg	3.465	392	315	2.758	11,3	9,1	79,6
	28 Neue Grottkauer Str.	6.342	1.006	526	4.810	15,9	8,3	75,8
	29 Teterower Ring	8.919	827	689	7.403	9,3	7,7	83,0
	30 Cecilienplatz	6.487	433	482	5.572	6,7	7,4	85,9
	<b>H-Süd</b>	<b>25.213</b>	<b>2.658</b>	<b>2.012</b>	<b>20.543</b>	<b>10,5</b>	<b>8,0</b>	<b>81,5</b>
	31 Oberfeldstr.	7.805	896	539	6.370	11,5	6,9	81,6
	32 Buckower Ring	6.952	986	666	5.300	14,2	9,6	76,2
	33 Alt-Biesdorf	3.938	367	355	3.216	9,3	9,0	81,7
	34 Biesdorf-Süd	10.260	500	739	9.021	4,9	7,2	87,9
	<b>Biesdorf</b>	<b>28.955</b>	<b>2.749</b>	<b>2.299</b>	<b>23.907</b>	<b>9,5</b>	<b>7,9</b>	<b>82,6</b>
	35 Kaulsdorf-Nord	7.807	352	388	7.067	4,5	5,0	90,5
	36 Alt-Kaulsdorf	3.868	257	172	3.439	6,6	4,4	88,9
	37 Kaulsdorf-Süd	7.733	183	388	7.162	2,4	5,0	92,6
	<b>Kaulsdorf</b>	<b>19.408</b>	<b>792</b>	<b>948</b>	<b>17.668</b>	<b>4,1</b>	<b>4,9</b>	<b>91,0</b>
	38 Mahlsdorf-Nord	9.921	363	545	9.013	3,7	5,5	90,8
	39 Alt-Mahlsdorf	4.457	272	247	3.938	6,1	5,5	88,4
	40 Elsensee	5.801	185	214	5.402	3,2	3,7	93,1
	41 Pilgramer Str.	9.578	314	520	8.744	3,3	5,4	91,3
	<b>Mahlsdorf</b>	<b>29.757</b>	<b>1.134</b>	<b>1.526</b>	<b>27.097</b>	<b>3,8</b>	<b>5,1</b>	<b>91,1</b>
	<b>Bezirk</b>	<b>273.731</b>	<b>34.449</b>	<b>25.386</b>	<b>213.896</b>	<b>12,6</b>	<b>9,3</b>	<b>78,1</b>

Auslä = Ausländer\_innen, DmMH = Deutsche mit Migrationshintergrund, DoMH = Deutsche ohne Migrationshintergrund

