

Bericht und Analyse zur BSB-Arbeit 2015

Sebastian Claudius Semler
(Vorsitzender BSB Charlottenburg-Wilmersdorf)

21.01.2016

BSB Sitzungen und Themen 2015

1. 08.01.2015 – Wahlen, Anträge
2. 26.02.2015 – Besuch Ernst-Habermann-Grundschule, Masern-Epidemie, RLP
3. 19.03.2015 – Neue Rahmenlehrpläne (Schwerpunktthema)
4. 20.04.2015 – Gesundheitsamt und Schule (Schwerpunktthema),
Finanzierung von Lernmitteln
5. 21.05.2015 – Forderungskatalog zur Umsetzung inklusiver Schule
(Schwerpunktthema)
6. 25.06.2015 – Schließung Therapiebad,
[Schwerpunktthema Schulidentifikation entfallen]
7. 07.10.2015 – Schulausschuss (Besuch Vors. Fr. Hoffmann)
8. 21.11.2015 – Willkommensklassen (Schwerpunktthema)

Immer auf der Agenda:

„Aktuelle halbe Stunde: Weitere aktuelle Fragen an Schulaufsicht und Schulträger“

BSB Sitzungen 2015

- Webseite gepflegt (Dank an Pressestelle des Bezirks!)
- <http://www.berlin.de/ba-charlottenburg-wilmersdorf/verwaltung/aemter/schul-und-sportamt/schulamt/schulische-gremien/bezirksschulbeirat-bsb/2015/artikel.289124.php>
- 2 Protokolle fehlen
- Viele ausstehende schriftliche Antworten und Dokumente (seit Sept. 2014)

BezirksSchulBeirat 2015

BSB – Wer ist das? Der Bezirksschulbeirat (BSB) Charlottenburg-Wilmersdorf setzt sich im intensiven Austausch mit Schülern, Lehrern und Eltern im Bezirk ein. Auf der Grundlage des Schulgesetzes berät er das Bezirksamt in Fragen des bezirklichen Schulwesens und muss bei einem weiten Spektrum von Angelegenheiten gehört werden. Darüber hinaus dient er auch dem Informations- und Erfahrungsaustausch der Bezirksausschüsse von Schülern, Lehrern und Eltern. Der BSB setzt sich zusammen aus Vertretern des Bezirkslehrerausschusses, des Bezirkselternausschusses, des Bezirksschulerausschusses sowie des Jugendhilfeausschusses des Bezirks. Schulaufsicht und Schulträger nehmen regelmäßig an den Sitzungen teil und stehen für Auskünfte zur Verfügung. Die Sitzungen finden in der Regel im Rathaus Charlottenburg, aber auch an Schulen des Bezirks statt.

Vorsitz

- ▶ Sebastian Claudius Semler, E-Mail

Stellvertreter

- ▶ Karin Bergmann, Joachim Koschinski (Lehrervertreter)
- ▶ Günter Peirtsch, Herbert Saul (Elternvertreter)
- ▶ Svenja Alisa Genke, Simon Houterman (Schülervertreter)

Einladungen und Unterlagen zu den Sitzungen 2015

- Einladung zur konstituierenden Sitzung des Bezirksschulbeirates am 21.01.2016
PDF-Dokument (209,7 kB) [Download](#)
- Einladung zur BSB Sitzung am 26.11.2015 [Download](#)

- Einladung zur BSB Sitzung am 26.02.2015
PDF-Dokument (194,8 kB) [Download](#)
- Anlage zum Protokoll vom 08.01.2015 Beschluss 2/2015 Administration der E-Mail-Verteiler des BSB
PDF-Dokument (342,3 kB) [Download](#)
- Anlage zum Protokoll vom 08.01.2015 Beschluss 1/2015 Mediennutzung und IT-Einsatz an Schulen konsequent unterstützen
PDF-Dokument (353,2 kB) [Download](#)
- Rundbrief des BSB Vorstands vom 12.01.2015
PDF-Dokument (98,2 kB) [Download](#)
- Protokoll der konstituierenden Sitzung vom 08.01.2015
PDF-Dokument (85,9 kB) [Download](#)
- Einladung zur konstituierenden Sitzung des BSB am 08.01.2015
PDF-Dokument (32,8 kB) [Download](#)
- Terminübersicht BSB Charlottenburg Wilmersdorf 2015
PDF-Dokument (243,5 kB) [Download](#)

Die BSB-Sitzungstermine im Jahr 2015:

- ▶ Do. 24.09.2015 (Ort: Rathaus Charlottenburg-Wilmersdorf, Lily-Braun-Saal, 2. OG) fällt aus!
- ▶ Mi. 07.10.2015 (Ort: Rathaus Charlottenburg-Wilmersdorf, Lily-Braun-Saal, 2. OG)
- ▶ Do. 26.11.2015 (Ort: Rathaus Charlottenburg-Wilmersdorf, Lily-Braun-Saal, 2. OG)
- ▶ fällt aus: Do. 17.12.2015 (Ort: Rathaus Charlottenburg-Wilmersdorf, Lily-Braun-Saal, 2. OG)

Die erste Sitzung 2016 findet am Donnerstag, 21.01.2016 um 19:30 Uhr im Rathaus Charlottenburg statt!

[Stand: 24.01.2015 – Änderungen vorbehalten]

- ▶ Termine und Unterlagen der BSB-Sitzungen im Jahr 2014
- ▶ Termine und Unterlagen der BSB-Sitzungen im Jahr 2012
- ▶ Termine und Unterlagen der BSB-Sitzungen im Jahr 2011
- ▶ Termine und Unterlagen der BSB-Sitzungen im Jahr 2010
- ▶ Termine und Unterlagen der BSB-Sitzungen im Jahr 2009
- ▶ Termine und Unterlagen der BSB-Sitzungen im Jahr 2008
- ▶ Termine und Unterlagen der BSB-Sitzungen im Jahr 2007
- ▶ Termine und Unterlagen der BSB-Sitzungen im Jahr 2006
- ▶ Termine und Unterlagen der BSB-Sitzungen im Jahr 2005

Analyse der BSB Sitzungen 2015

Analyse

- Entwicklung der Sitzungsteilnahmezahlen 2015
- Zusammensetzung der BSB-Mitgliedschaft nach
 - entsendendem Gremium (Eltern-/Lehrer-/Schülerschaft)
 - Schultyp
- Zusammensetzung der BSB-Sitzungsteilnehmer nach
 - entsendendem Gremium (Eltern-/Lehrer-/Schülerschaft)
 - Schultyp
- Mitgliedszahl vs. Teilnahmen
- Kontinuität der Mitarbeit (Sitzungsteilnahme)

Entwicklung der Sitzungsteilnahme im BSB 2015

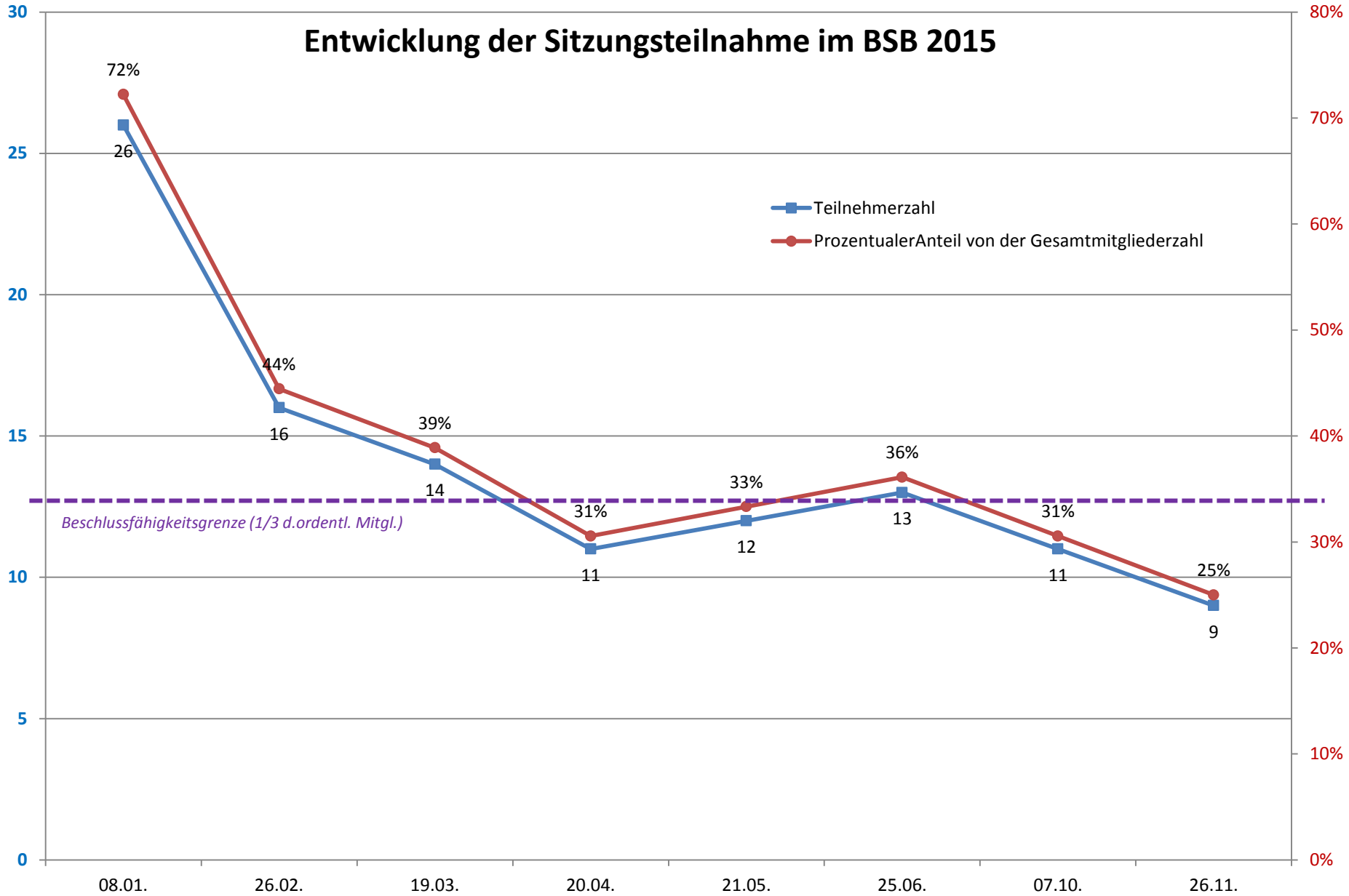

Gewählte Mitglieder im BSB 2015

- aufgeschlüsselt nach Eltern / Lehrern / Schülern

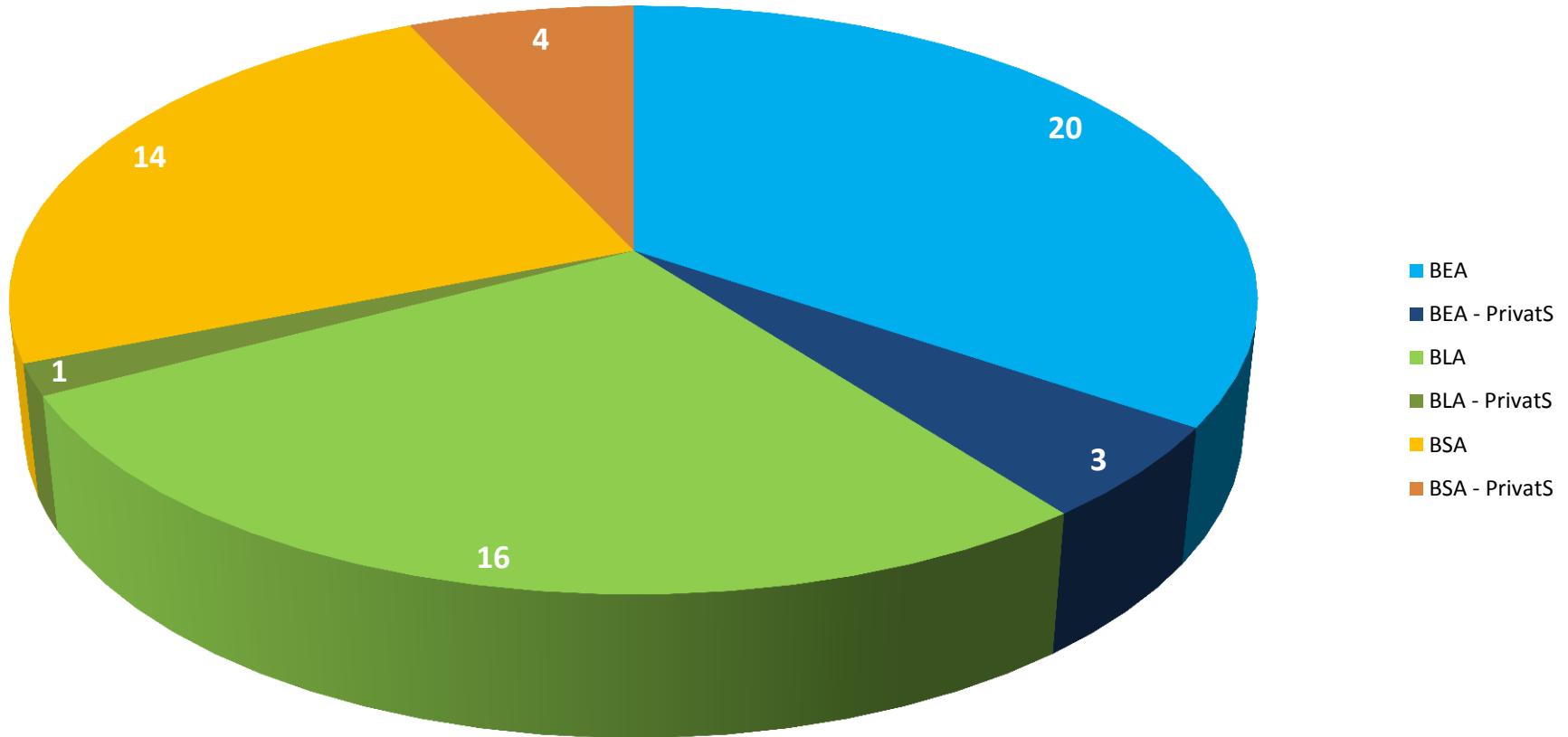

BSB-Mitglieder 2015 nach Schultyp

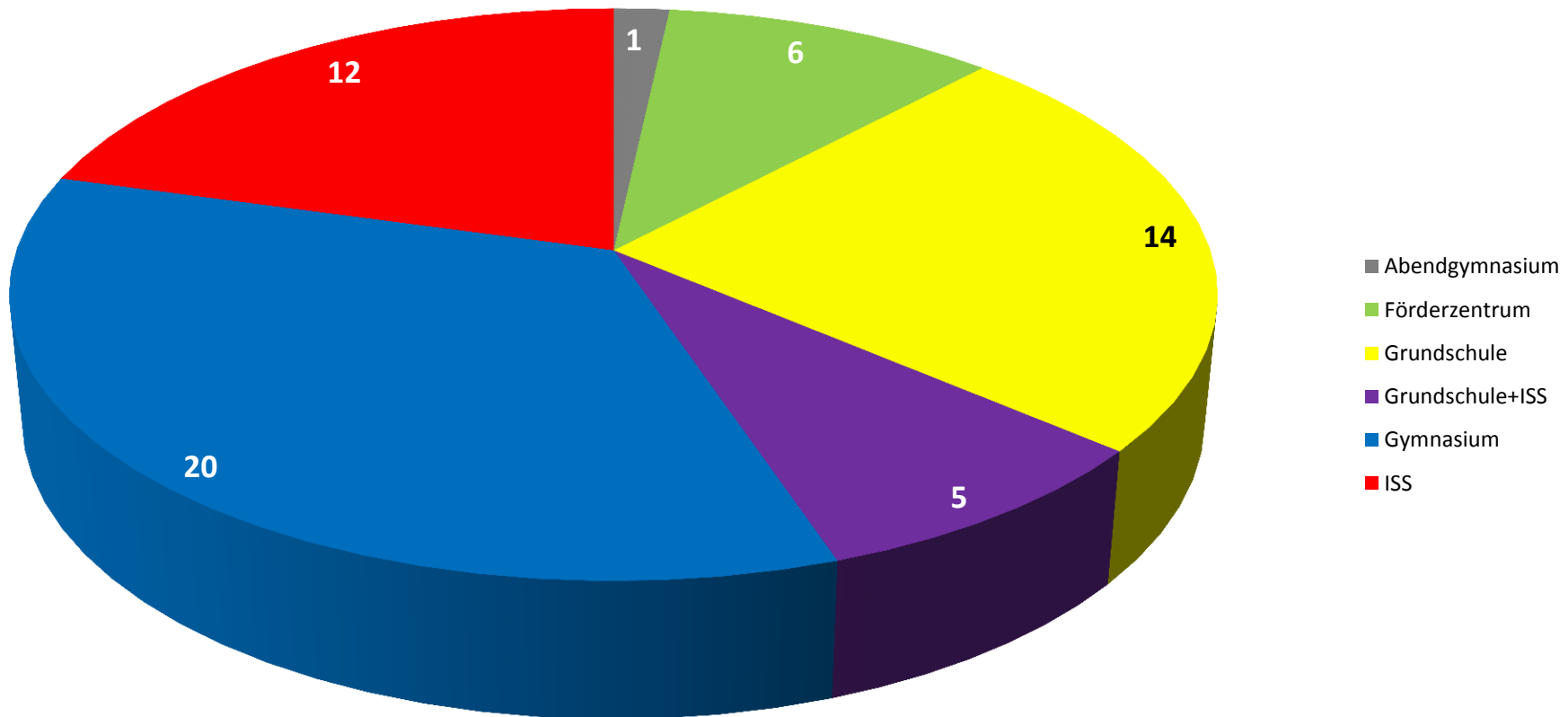

Gremium / Schultyp	BSB-Mitglieder
BEA	20
Grundschule	10
Gymnasium	7
ISS	3
BEA - PrivatS	3
Grundschule+ISS	2
Gymnasium	1
BLA	16
Förderzentrum	4
Grundschule	4
Gymnasium	5
ISS	3
BLA - PrivatS	1
Grundschule+ISS	1
BSA	14
Abendgymnasium	1
Förderzentrum	2
Gymnasium	5
ISS	6
BSA - PrivatS	4
Grundschule+ISS	2
Gymnasium	2
Gesamtergebnis	58

Sitzungsteilnahmen im BSB 2015

- aufgeschlüsselt nach Eltern / Lehrern / Schülern

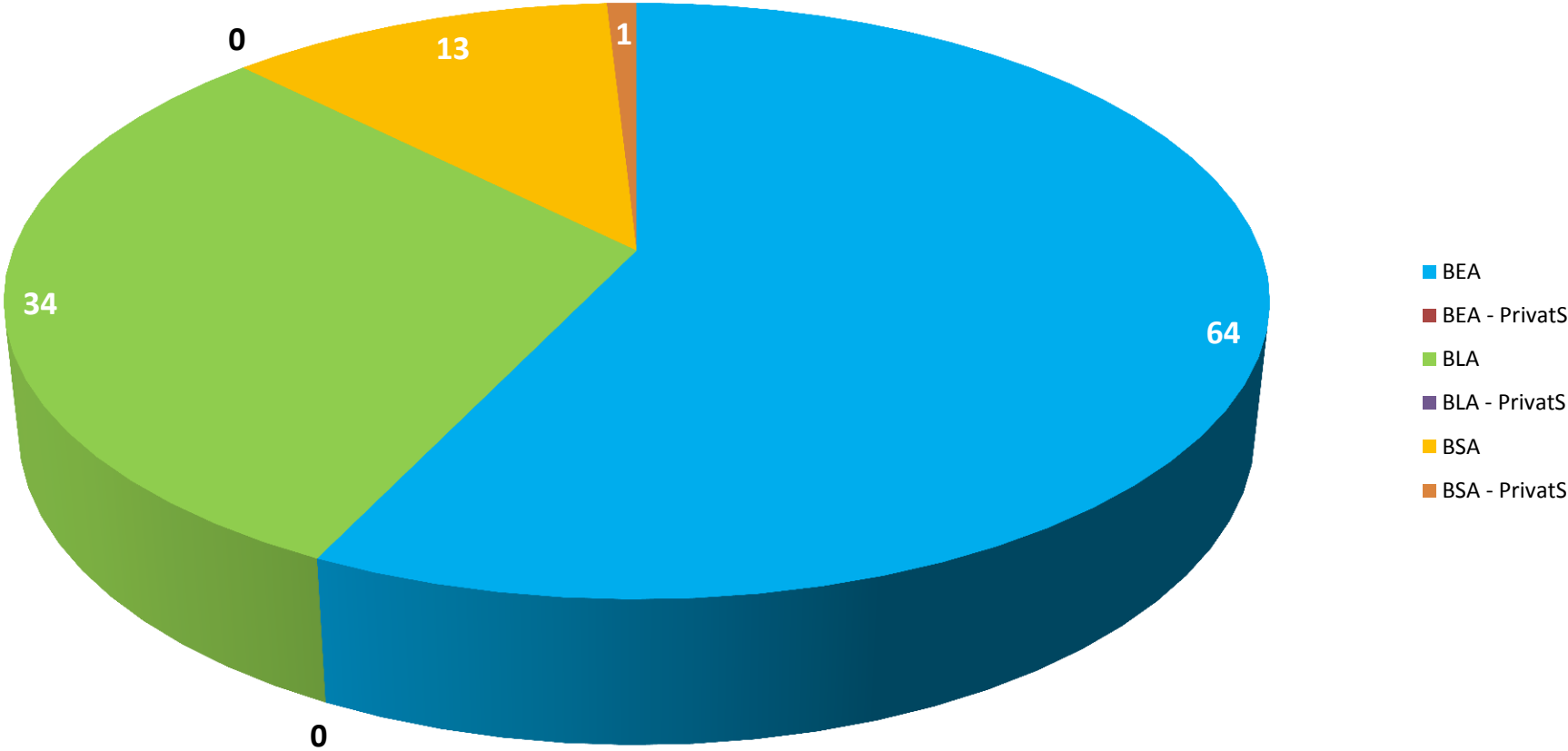

BSB-Sitzungsteilnahmen 2015 nach Schultyp

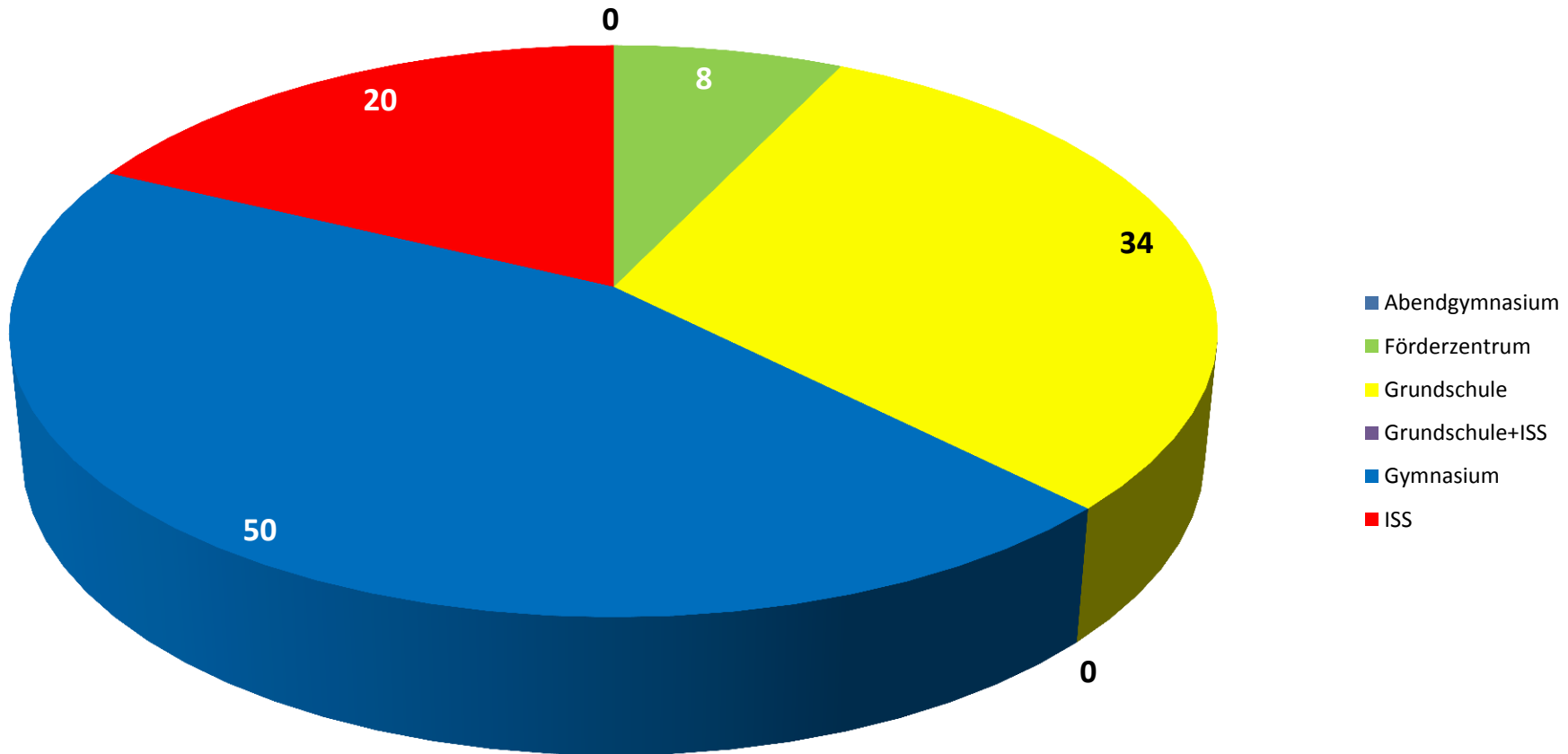

Mitgliedszahl vs. Teilnahmen

Gremium/Schultyp	BSB-Mitglieder	Teilnahmen
BEA	20	64
Grundschule	10	28
Gymnasium	7	26
ISS	3	10
BEA - PrivatS	3	0
Grundschule+ISS	2	0
Gymnasium	1	0
BLA	16	34
Förderzentrum	4	8
Grundschule	4	6
Gymnasium	5	14
ISS	3	6
BLA - PrivatS	1	0
Grundschule+ISS	1	0
BSA	14	13
Abendgymnasium	1	0
Förderzentrum	2	0
Gymnasium	5	9
ISS	6	4
BSA - PrivatS	4	1
Grundschule+ISS	2	0
Gymnasium	2	1
Gesamtergebnis	58	112

Schultyp	BSB-Mitglieder	Teilnahmen
Abendgymnasium	1	0
Förderzentrum	6	8
Grundschule	14	34
Grundschule+ISS	5	0
Gymnasium	20	50
ISS	12	20
Gesamtergebnis	58	112

Gremium	BSB-Mitglieder	Teilnahmen
BEA	20	64
BEA - PrivatS	3	0
BLA	16	34
BLA - PrivatS	1	0
BSA	14	13
BSA - PrivatS	4	1
Gesamtergebnis	58	112

Teilnahmen / gar keine Teilnahmen:

31 der 58 gewählten Mitglieder nahmen überhaupt an einer Sitzung teil. (Davon sind nur 5 stellvertretende, alle anderen ordentliche Mitglieder.)

Davon gehören 15 dem BEA an (Eltern), 10 dem BLA (Lehrer), 6 dem BSA (Schüler9).

Rang	LFD.NR = ID	GREMIUM	STATUS	SCHULTYP	GESAMT
01	003	BEA	Mitglied	Gymnasium	8
02	007	BEA	Mitglied	Gymnasium	8
03	024	BLA	Mitglied	Gymnasium	7
04	001	BEA	Mitglied	Grundschule	6
05	029	BLA	Mitglied	Gymnasium	6
06	002	BEA	Mitglied	Gymnasium	5
07	005	BEA	Mitglied	Grundschule	5
08	006	BEA	Mitglied	ISS	5
09	014	BEA	Stellv. Mitglied	ISS	5
10	027	BLA	Mitglied	Grundschule	5
11	004	BEA	Mitglied	Grundschule	4
12	011	BEA	Mitglied	Grundschule	4
13	012	BEA	Mitglied	Grundschule	4
14	015	BEA	Stellv. Mitglied	Gymnasium	4
15	032	BLA	Mitglied	Förderzentrum	4
16	038	BLA	Stellv. Mitglied	ISS	4
17	050	BSA	Mitglied	ISS	4
18	009	BEA	Mitglied	Grundschule	3
19	031	BLA	Mitglied	Förderzentrum	3
20	052	BSA	Mitglied	Gymnasium	3
21	030	BLA	Mitglied	ISS	2
22	045	BSA	Mitglied	Gymnasium	2
23	046	BSA	Mitglied	Gymnasium	2
24	051	BSA	Mitglied	Gymnasium	2
25	008	BEA	Mitglied	Gymnasium	1
26	010	BEA	Mitglied	Grundschule	1
27	018	BEA	Stellv. Mitglied	Grundschule	1
28	026	BLA	Mitglied	Grundschule	1
29	034	BLA	Mitglied	Förderzentrum	1
30	039	BLA	Stellv. Mitglied	Gymnasium	1
31	056	BSA - PrivatS	Beratendes Mitglied	Gymnasium	1

10 Mitglieder nahmen an > 50% aller Sitzungen teil.

Diese machen > 50% aller Sitzungsteilnahmen aus.

Davon sind 7 Mitglieder Eltern (BEA), 3 Lehrer (BLA), keine Schüler. Von diesen 10 sind weiterhin nur 1 stellv. (aus dem BEA), alle anderen sind ordentl. Mitglieder.

Nur 2 Mitglieder nahmen an jeder Sitzung teil (beides Elternvertreter).

27 der 58 gewählten Mitglieder nahmen an überhaupt keiner Sitzung teil.

Dazu gehört kein einziges ordentliches Mitglied aus dem BEA, während die Mehrzahl der Schülervertreter (aus dem BSA) hierzu gehören und die Hälfte aller Lehrervertreter (BLA). Der Anteil der stellvertretenden Mitglieder ist hier über alle Gruppen deutlich höher als bei den Sitzungsteilnehmern.

32	013	BEA	Stellv. Mitglied	ISS	0
33	016	BEA	Stellv. Mitglied	Gymnasium	0
34	017	BEA	Stellv. Mitglied	Gymnasium	0
35	019	BEA	Stellv. Mitglied	Grundschule	0
36	020	BEA	Stellv. Mitglied	Grundschule	0
37	021	BEA - PrivatS	Beratendes Mitglied	Grundschule+ISS	0
38	022	BEA - PrivatS	Beratendes Mitglied	Grundschule+ISS	0
			Stellv. Beratendes		
39	023	BEA - PrivatS	Mitglied	Gymnasium	0
40	025	BLA	Mitglied	Gymnasium	0
41	028	BLA	Mitglied	Gymnasium	0
42	033	BLA	Mitglied	Grundschule	0
43	035	BLA	Mitglied	Förderzentrum	0
44	036	BLA	Stellv. Mitglied	ISS	0
45	037	BLA	Stellv. Mitglied	Grundschule	0
46	040	BLA - PrivatS	Beratendes Mitglied	Grundschule+ISS	0
47	041	BSA	Mitglied	ISS	0
48	042	BSA	Mitglied	ISS	0
49	043	BSA	Mitglied	ISS	0
50	044	BSA	Mitglied	ISS	0
51	047	BSA	Mitglied	Gymnasium	0
52	048	BSA	Mitglied	ISS	0
53	049	BSA	Mitglied	Förderzentrum	0
54	053	BSA	Stellv. Mitglied	Förderzentrum	0
55	054	BSA	Stellv. Mitglied	Abendgymnasium	0
56	055	BSA - PrivatS	Beratendes Mitglied	Grundschule+ISS	0
			Stellv. Beratendes		
57	057	BSA - PrivatS	Mitglied	Grundschule+ISS	0
			Stellv. Beratendes		
58	058	BSA - PrivatS	Mitglied	Gymnasium	0

Analyse der BSB Sitzungen 2015 (1/3)

Mitglieder: (d.h. gewählte Delegierte)

- Erfreulich: 2015 wählten alle drei Gruppen (Eltern, Lehrer, Schüler) aus den jeweiligen Bezirksausschüssen (BEA, BLA, BSA) alle 12 zur Verfügung stehenden Delegiertenplätze.
- Stellvertreter wurden nur teilweise gewählt (Eltern >> Lehrer >> Schüler).
- Auch für die Privatschulen wurden von allen Gruppen Delegierte gewählt.
- Unter den gewählten Mitgliedern sind die Vertreter von Gymnasien leicht überrepräsentiert, alle Schulformen sind vertreten.
- Bei den gewählten Delegierten der Eltern (aus dem BEA) sind die Grundschulen über- und die ISS unterrepräsentiert.
- Bei den gewählten Delegierten der Lehrer (aus dem BLA) herrscht die größte Gleichverteilung zwischen den Schulformen.
- Bei den gewählten Delegierten der Schüler (aus dem BSA) fehlen naturgemäß die Grundschulen, ISS und Gymnasien sind nahezu gleich repräsentiert.

Analyse der BSB Sitzungen 2015 (2/3)

Teilnahmen: (d.h. wer von den Delegierten hat wie oft an Sitzungen teilgenommen)

- Nur 10 Mitglieder nahmen an > 50% aller Sitzungen teil.
- Diese 10 machen > 50% aller Gesamtsitzungsteilnahmen aus.
- Von diesen 10 davon sind 7 Mitglieder Eltern (BEA), 3 Lehrer (BLA), keine Schüler.
- Von diesen 10 sind weiterhin nur 1 stellv. (aus dem BEA), alle anderen sind ordentl. Mitglieder.
- Nur 2 Mitglieder nahmen an jeder Sitzung teil (beides Elternvertreter).
- Knapp die Hälfte aller Gewählte nahm nie an einer Sitzung teil.
(Dazu gehört kein einziges ordentliches Mitglied aus dem BEA.)
- Weit über die Hälfte aller Sitzungsteilnahmen erfolgt durch Eltern (BEA).
- Fast 50% aller Sitzungsteilnahmen erfolgt durch Vertreter von Gymnasien (stark überrepräsentiert). Diese Überrepräsentanz geht auf alle drei Gruppen gleichermaßen zurück.
- Teilnahmen von Privatschulvertretern erfolgten fast gar nicht.

Analyse der BSB Sitzungen 2015 (3/3)

Sitzungsentwicklung:

- Nach der konstituierenden Sitzung (mit den Wahlen) erfolgt ein starker Rückgang der Teilnehmerzahlen.
- In 3 Sitzungen wurde – trotz einer Gesamtzahl von 58 Gewählten – sogar die Beschlussfähigkeitsgrenze (12 Teilnehmer) unterschritten.

Fazit:

- Eine kontinuierliche hohe Beteiligung ist schwierig zu erreichen.
- Den höchsten Beteiligungsgrad und die höchste Kontinuität der Arbeit im BSB stellen die Vertreter der Eltern.
- Bei den Schülern ist es am schwierigsten, trotz erfolgter Wahlen eine Teilnahme zu realisieren. Aber auch bei den Lehrern gibt es eine Diskrepanz zwischen gewählten Delegierten und (mehrfachen) Sitzungsteilnahmen.
- Von den Schultypen kommen die gewählten Vertreter vom Gymnasium am häufigsten und verlässlichsten in den BSB, grundsätzlich für alle drei Gruppen, wenn auch auf jeweils unterschiedlichem Niveau.
- Grundsätzlich sind fast alle Schultypen nach Wahl und auch nach realer Teilnahme im BSB vertreten.