

SOZIALSTRUKTURATLAS BERLIN

- FORTSCHREIBUNG 1997 -

Sabine Hermann
PD Dr. Gerhard Meinschmidt

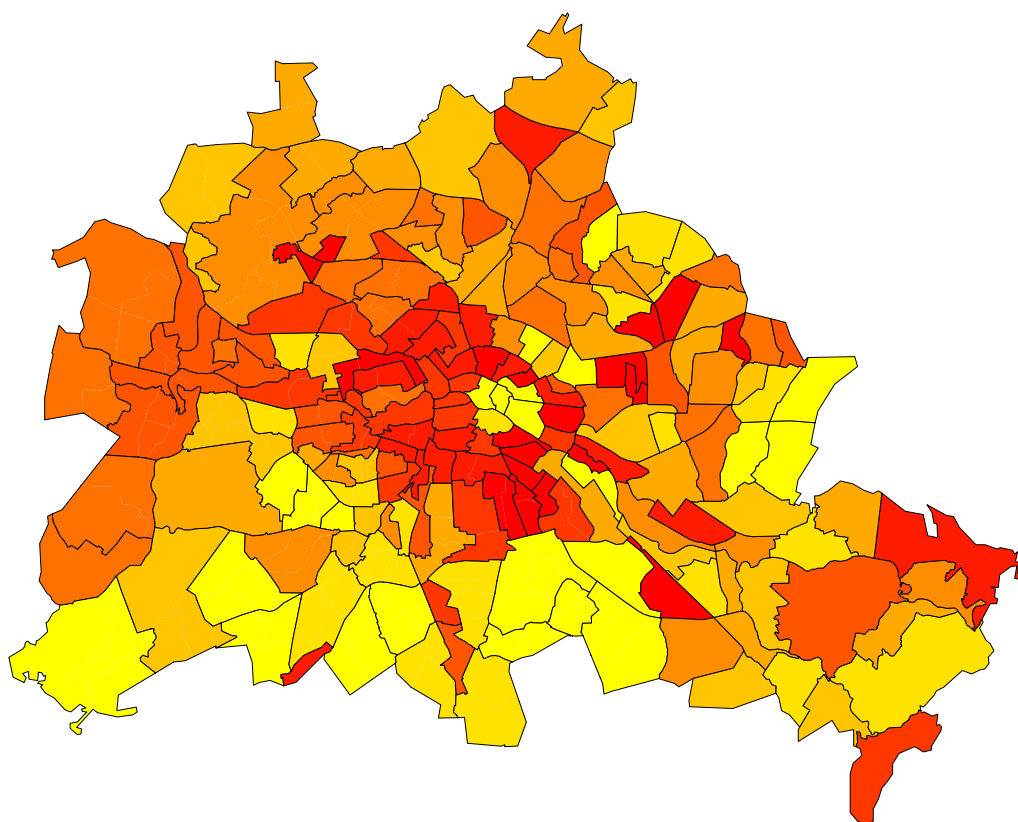

Herausgegeben von der
Senatsverwaltung für Gesundheit und Soziales Berlin
Referat Gesundheits- und Sozialstatistik, Gesundheitsberichterstattung,
Epidemiologie, Gesundheitsinformationssysteme

Technische Mitarbeit: Regina Lange
Christel Wirmann

Verfasser: Sabine Hermann
Gerhard Meinlschmidt

Herausgeber: Senatsverwaltung für Gesundheit und Soziales Berlin
Referat Gesundheits- und Sozialstatistik, Gesundheitsberichterstattung,
Epidemiologie, Gesundheitsinformationssysteme
An der Urania 12, 10787 Berlin
Telefon: (030) 21 22 2660

1. Auflage 1997

Nachdruck, auch auszugsweise, nur mit Quellenangabe gestattet

Kurzbeschreibung

Zur Charakterisierung der Berliner Sozialstruktur wurden Daten aus der amtlichen Statistik und dem Mikrozensus der Jahre 1995 und 1996 sowie eigene Berechnungen verwendet. Die Berechnungen knüpfen direkt an den Sozialstrukturatlas Berlin 1995¹ an.

Auf eine ausführliche Darstellung des theoretischen Ansatzes der Sozialstruktur, die methodischen Grundlagen sowie die detaillierte Einzelbeschreibung der verwendeten sozialstrukturellen Variablen wurde zugunsten einer kurzfristigen Realisierung der Neuberechnungen im vorliegenden Papier verzichtet - hier sind ausschließlich die Ergebnisse der Berechnungen unter Zugrundelegung der aktuellsten Daten dargestellt. Zu Fragen der Methode, zur Auswahl der Variablen und zur methodischen Umsetzbarkeit sozialstruktureller Berechnungen im Planungsprozeß wird auf die o.g. Publikation verwiesen.

Die 23 Berliner Bezirke bilden aufgrund der Datelage die kleinste regionale Analyseeinheit.

Mit Hilfe eines multivariaten statistischen Analyseverfahrens wurden aus der Vielzahl der einzelnen Variablen sogenannte Hintergrundfaktoren berechnet, die hinreichend gut alle Facetten sozialer Problemlagen in den räumlichen Grunddimensionen beschreiben.

Mit dem vorliegenden Material werden fortlaufend Grunddaten zur Verfügung gestellt, deren Informationen über den sozialen Zustand der Berliner Bezirke sowie die daraus abzuleitenden politischen Planungen zur Verringerung vorhandener Unterschiede, vor allem durch den Abbau sozialer Benachteiligung, beitragen sollen.

Die einzelnen, in die Sozialstrukturberechnungen einbezogenen Variablen wurden hinsichtlich ihrer Ausprägung im Raum auch einzeln tabellarisch und graphisch dargestellt.

Die sozialräumliche Dimension wurde für Berlin insgesamt berechnet, d.h. alle 23 Berliner Bezirke können in einer Rangskala der sozialen Belastung dargestellt werden.

Für die Charakterisierung der sozialen Struktur der Berliner Bezirke wurden insgesamt 20 soziale Indikatoren (Variablen) gegliedert nach den sozialen Dimensionen Demographie und Haushaltsstruktur, Bildung, Erwerbsleben, Einkommen und Gesundheitszustand einbezogen (vgl. Tabelle 1).

Die neuesten Berechnungen wurden erweitert um die Variablen Ausländer, Personen ohne beruflichen Ausbildungsabschluß, Haushaltsgröße, sowie die Lebenserwartung. Wurden die beiden erstgenannten Variablen bei den letzten Berechnungen noch als „trennende“ Variable bezeichnet, so sind sie inzwischen aus statistisch-methodischer und aus inhaltlicher Sicht geeignet, soziale Phänomene sowohl für die westlichen als auch für die östlichen Bezirke zu beschreiben.

Im Ergebnis der Berechnungen kann die soziale Struktur Berlins durch einen Index beschrieben werden, der die soziale Betroffenheit unter Einbeziehung der verschiedenen Variablen widerspiegelt. Mit diesem Index können Belastungssituationen der Regionen beschrieben werden, die bei Allokationsentscheidungen hinsichtlich finanzieller und personeller Ressourcen Berücksichtigung finden müssen.

Die Ergebnisse zeigen im Vergleich zum Sozialindex des Jahres 1994 eine hohe Validität.

Interpretation und räumliche Ausprägung des Sozialindex

Im hier als Sozialindex bezeichneten Faktor spiegelt sich die soziale Betroffenheit der Bezirke wider. So weisen Bezirke mit einem schlechten (negativen) Sozialindex z.B. eine hohe Arbeitslosenquote, einen hohen Anteil von Sozialhilfeempfängern, Alleinerziehenden, eine niedrige Lebenserwartung und vergleichsweise geringe Einkommen auf.

¹ Hermann, S., Meinschmidt, G. (1995): Sozialstrukturatlas Berlin - Erste gemeinsame Berechnungen für alle Bezirke -. Senatsverwaltung für Gesundheit Berlin.

Betrachtet man die räumliche Ausprägung des Sozialindex, so läßt sich generell die größte soziale Belastung für die zentralen und zentrumsnahen Bezirke feststellen. Eine günstige Sozialstruktur findet sich demgegenüber deutlich häufiger in den Berliner Außenbezirken.

Der Bezirk Kreuzberg nimmt mit einem Sozialindex von -2,66421 den schlechtesten Wert innerhalb der Berliner Bezirke ein (Rang 23). Ähnlich ungünstig ist die Sozialstruktur ebenfalls in den Bezirken Tiergarten und Wedding (Ränge 22, 21). Das bedeutet, daß diese Bezirke besonders hohe Anteile an Sozialhilfeempfängern, Alleinerziehenden, Personen mit geringem Einkommen, eine hohe Arbeitslosenquote usw. aufweisen.

Fortgesetzt wird die Rangskala der sozialen Belastung von den Bezirken Friedrichshain, Prenzlauer Berg und Neukölln (Ränge 20, 19 und 18).

Mit Ausnahme des Bezirkes Mitte sind fünf Innenstadtbezirke sowie Neukölln durch eine große soziale Belastung charakterisiert. In diesen Bezirken leben etwa 28 Prozent der Berliner Bevölkerung.

Bezirke mit der günstigsten Sozialstruktur liegen ausschließlich im Südwesten Berlins, es sind dies: Steglitz, Wilmersdorf sowie Zehlendorf mit dem besten Indexwert von 1,56556 (Ränge 3, 2 und 1). In diesen Bezirken leben etwa 13 Prozent der Berliner Bevölkerung.

Die Spannweite des Sozialindex für alle Berliner Bezirke liegt zwischen 1,56556 (günstigster Wert) und -2,66421 (ungünstigster Wert).

Weitere Einzelheiten sind den Abbildungen 1 und 2 sowie der Tabelle 3 zu entnehmen.

Vergleich der sozialen Struktur Berlins zu unterschiedlichen Berechnungszeitpunkten

Um zu prüfen, ob die Berechnungen und damit die sozialen Strukturen über die verschiedenen Zeiträume und Variablenätze vergleichbar bzw. stabil sind, wurden Korrelationsrechnungen und Rangvergleiche vorgenommen.

Es zeigte sich ein hoher Zusammenhang zwischen dem Sozialindex 1994 und dem aktuell berechneten Index, der Korrelationskoeffizient beträgt 0,9491.

Betrachtet man die Bezirksreihung des Sozialindex für die Jahre 1994 und 1997, so läßt sich feststellen:

- die Extreme (jeweilige Eckpunkte der Rangfolge) und sechs weitere Bezirke bleiben stabil, d.h. sie verändern ihre Position nicht,
- bei vierzehn Bezirken läßt sich eine geringfügige Veränderung im Sinne des Vertauschens feststellen,
- drei Bezirke weisen auffallende Rangverschiebungen auf (Pankow: + vier Plätze, Spandau: - fünf Plätze und Reinickendorf: - sechs Plätze) (vgl. Abbildung 3).

Insgesamt kann von einer Homogenität der Schätzungen zu den unterschiedlichen Berechnungszeitpunkten gesprochen werden.

Tabellenverzeichnis

Tabelle 1:
Übersicht über verwendete Dimensionen und Variablen der sozialen Struktur von Berlin

Tabelle 2:
Faktorladungen (Korrelationen zwischen Sozialindex und Variablen)

Tabelle 3:
Sozialindex der Jahre 1994 und 1997 für Berlin nach Bezirken - einschließlich wichtiger statistischer Parameter

Tabelle 4:
Ausgewählte demographische Merkmale der Berliner Bevölkerung 1995, Teil 1

Tabelle 5:
Ausgewählte demographische Merkmale der Berliner Bevölkerung 1995, Teil 2

Tabelle 6:
Ausgewählte haushaltsstrukturelle Merkmale der Berliner Bevölkerung 1995

Tabelle 7:
Bildungsstruktur der Berliner Bevölkerung 1995

Tabelle 8:
Ausgewählte Merkmale des Erwerbslebens der Berliner Bevölkerung 1995 und 1996 (Arbeitslosenquote 1996, Arbeiter und Angestellte 1995)

Tabelle 9:
Art des Einkommens der Berliner Bevölkerung 1995

Tabelle 10:
Höhe des Einkommens der Berliner Bevölkerung 1995

Tabelle 11:
Ausgewählte Merkmale des Gesundheitszustandes der Berliner Bevölkerung im Durchschnitt der Jahre 1992-95, Teil 1

Tabelle 12:
Ausgewählte Merkmale des Gesundheitszustandes der Berliner Bevölkerung im Durchschnitt der Jahre 1990-94, Teil 2

Abbildungsverzeichnis

Abbildung 1:
Sozialindex für Berlin nach Bezirken 1997 (Karte)

Abbildung 2:
Sozialindex für Berlin nach Bezirken 1997

Abbildung 3:
Sozialindex für Berlin nach Bezirken im Zeitvergleich - Jahre 1994 und 1997

Abbildung 4:
Anteil der Männer an der Berliner Bevölkerung 1995

Abbildung 5:
Anteil der Personen im Alter von 18 bis unter 35 Jahren an der Berliner Bevölkerung 1995

Abbildung 6:
Anteil der Personen im Alter von 65 und mehr Jahren an der Berliner Bevölkerung 1995

Abbildung 7:
Anteil ausländischer Personen an der Berliner Bevölkerung 1995

Abbildung 8:
Anteil der 1-Personen-Haushalte im Alter bis unter 65 Jahren an allen Haushalten in Berlin 1995

Abbildung 9:
Haushaltsgröße in Berlin 1995

Abbildung 10:
Anteil der alleinerziehenden Haushalte mit Kindern unter 18 Jahren an Familien mit Kindern der entsprechenden Altersgruppe in Berlin 1995

Abbildung 11:
Anteil der Personen mit Volks-/Hauptschulabschluß an der Berliner Bevölkerung 1995

Abbildung 12:
Anteil der Personen ohne beruflichen Ausbildungsabschluß an der Berliner Bevölkerung 1995

Abbildung 13:
Anteil der Personen mit (Fach-) Hochschulreife an der Berliner Bevölkerung 1995

Abbildung 14:
Arbeitslosenquote in Berlin 1996
(Arbeitslose in % der abhängigen zivilen Erwerbspersonen)

Abbildung 15:
Anteil der Arbeiter an der Berliner Bevölkerung 1995

Abbildung 16:
Anteil der Angestellten an der Berliner Bevölkerung 1995

Abbildung 17:
Anteil der Personen mit überwiegendem Lebensunterhalt aus Rente bzw. Pension an der Berliner Bevölkerung 1995

Abbildung 18:
Anteil der Sozialhilfeempfänger an der Berliner Bevölkerung 1995
(Hilfe zum Lebensunterhalt außerhalb von Einrichtungen)

Abbildung 19:
Mittleres Haushaltsnettoeinkommen in Berlin 1995

Abbildung 20:
Anteil der Personen mit Einkommen unter 1.000 DM an der Berliner Bevölkerung 1995

Abbildung 21:
Vorzeitige Sterblichkeit in Berlin, Durchschnitt der Jahre 1992-1995
(Alter 00-64 Jahre / alle Todesursachen / direkt standardisiert)

Abbildung 22:
Lebenserwartung in Berlin, Durchschnitt der Jahre 1990-1994
(Männer und Frauen im Durchschnitt)

Abbildung 23:
Gemeldete Tuberkulose-Fälle (alle Formen) in Berlin, Durchschnitt der Jahre 1992-1995

Tabelle 1:
Übersicht über verwendete Dimensionen und Variablen der sozialen Struktur von Berlin

Variable	Quelle	Jahr
Demographie und Haushaltsstruktur		
Anteil der Männer an der Bevölkerung	Fortgeschriebene Bevölkerung per 31.12. d. J.	1995
Anteil der Personen im Alter von 18 bis unter 35 Jahren an der Bevölkerung	Fortgeschriebene Bevölkerung per 31.12. d. J.	1995
Anteil der Personen im Alter von 65 und mehr Jahren an der Bevölkerung	Fortgeschriebene Bevölkerung per 31.12. d. J.	1995
Anteil der ausländischen Personen an der Bevölkerung	Fortgeschriebene Bevölkerung per 31.12. d. J.	1995
Anteil der 1-Personen-Haushalte im Alter bis unter 65 Jahren an allen Haushalten	Mikrozensus	1995
Haushaltsgröße	Mikrozensus	1995
Anteil der alleinerziehenden Haushalte mit Kindern unter 18 Jahren an Familien mit Kindern der entspr. Altersgruppe	Mikrozensus	1995
Bildung		
Anteil der Personen mit Volks-/Hauptschulabschluß an der Bevölkerung	Mikrozensus	1995
Anteil der Personen ohne beruflichen Ausbildungsabschluß an der Bevölkerung	Mikrozensus	1995
Anteil der Personen mit (Fach-) Hochschulreife an der Bevölkerung	Mikrozensus	1995
Erwerbsleben		
Arbeitslosenquote 1996	Arbeitslosenstatistik	1996
Anteil der Arbeiter an der Bevölkerung	Mikrozensus	1995
Anteil der Angestellten an der Bevölkerung	Mikrozensus	1995
Einkommen		
Anteil der Personen mit überwiegender Lebensunterhalt aus Rente/Pension an der Bevölkerung	Mikrozensus	1995
Anteil der Sozialhilfeempfänger (Hilfe zum Lebensunterhalt außerhalb von Einrichtungen) an der Bevölkerung	Sozialhilfestatistik	1995
Mittleres Haushaltsnettoeinkommen	Mikrozensus	1995
Anteil der Personen, mit Einkommen unter 1.000 DM, an der Bevölkerung	Mikrozensus	1995
Gesundheitszustand		
Vorzeitige Sterblichkeit	Todesursachenstatistik	1992-95
Lebenserwartung	Todesursachenstatistik, amtl. Bevölkerung	1990-94
Gemeldete Tbc-Fälle je 100.000 der Bevölkerung	Tbc-Statistik	1992-95

Tabelle 2:
Faktorladungen (Korrelationen zwischen Sozialindex und Variablen)

Variable	Faktorladungen Sozialindex
Demographie und Haushaltsstruktur	
Anteil der Männer an der Bevölkerung	0,67941
Anteil der Personen im Alter von 18 bis unter 35 Jahren an der Bevölkerung	0,79110
Anteil der Personen im Alter von 65 und mehr Jahren an der Bevölkerung	-0,45512
Anteil der ausländischen Personen an der Bevölkerung	0,75227
Anteil der 1-Personen-Haushalte im Alter bis unter 65 Jahren an allen Haushalten	0,68105
Haushaltsgröße	-0,21683
Anteil der alleinerziehenden Haushalte mit Kindern unter 18 Jahren an Familien mit Kindern der entspr. Altersgruppe	0,34262
Bildung	
Anteil der Personen mit Volks-/Hauptschulabschluß an der Bevölkerung	0,27038
Anteil der Personen ohne beruflichen Ausbildungsabschluß an der Bevölkerung	0,59651
Anteil der Personen mit (Fach-) Hochschulreife an der Bevölkerung	-0,04674
Erwerbsleben	
Arbeitslosenquote 1996	0,95082
Anteil der Arbeiter an der Bevölkerung	0,60712
Anteil der Angestellten an der Bevölkerung	-0,57466
Einkommen	
Anteil der Personen mit überwiegendem Lebensunterhalt aus Rente/Pension an der Bevölkerung	-0,46930
Anteil der Sozialhilfeempfänger (Hilfe zum Lebensunterhalt außerhalb von Einrichtungen) an der Bevölkerung	0,82419
Mittleres Haushaltsnettoeinkommen	-0,72281
Anteil der Personen, mit Einkommen unter 1.000 DM, an der Bevölkerung	0,74727
Gesundheitszustand	
Vorzeitige Sterblichkeit	0,93533
Lebenserwartung	-0,82784
Gemeldete Tbc-Fälle je 100.000 der Bevölkerung	0,77444

Tabelle 3:
Sozialindizes der Jahre 1994 und 1997 für Berlin nach Bezirken
- einschließlich wichtiger statistischer Parameter

Bezirk	Index				Anteil des Bezirkes an der Berliner Bevölkerung 1995	
	Sozialindex 1994		Sozialindex 1997		in %	Rang
	Wert	Rang	Wert	Rang		
1 Mitte	-0,35683	16	0,09856	14	2,32	22
2 Tiergarten	-1,48176	21	-1,52915	22	2,65	21
3 Wedding	-0,81190	19	-1,45467	21	4,85	7
4 Prenzlauer Berg	-1,58074	22	-0,88071	19	4,17	12
5 Friedrichshain	-1,34980	20	-0,88238	20	3,06	19
6 Kreuzberg	-2,38218	23	-2,66421	23	4,49	10
7 Charlottenburg	-0,01654	15	-0,07773	16	5,22	6
8 Spandau	0,48873	10	-0,02384	15	6,46	3
9 Wilmersdorf	0,96720	4	1,16602	2	4,13	13
10 Zehlendorf	1,44949	1	1,56556	1	2,86	20
11 Schöneberg	-0,75948	18	-0,62500	17	4,43	11
12 Steglitz	1,02055	3	1,16379	3	5,53	4
13 Tempelhof	1,15102	2	0,86422	4	5,52	5
14 Neukölln	-0,54227	17	-0,76600	18	9,07	1
15 Treptow	0,72002	6	0,71780	5	3,10	18
16 Köpenick	0,57239	8	0,59264	6	3,14	17
17 Lichtenberg	0,29724	12	0,31763	12	4,85	8
18 Weissensee	0,00686	14	0,23136	13	1,60	23
19 Pankow	0,34583	11	0,50215	7	3,23	16
20 Reinickendorf	0,84586	5	0,38645	11	7,29	2
21 Marzahn	0,53713	9	0,41675	9	4,60	9
22 Hohenschönhausen	0,25924	13	0,39647	10	3,47	15
23 Hellersdorf	0,61994	7	0,48431	8	3,95	14
Minimum	-2,38218		-2,66421			
Maximum	1,44949		1,56556			
Spannweite	3,83167		4,22977			

Korrelation zwischen Sozialindizes der Jahre 1994 und 1997(nach Pearson): 0,9491

Abbildung 1:
Sozialindex für Berlin nach Bezirken, 1997



Abbildung 2:
Sozialindex für Berlin nach Bezirken, 1997



Abbildung 3:
Sozialindex für Berlin nach Bezirken im Zeitvergleich
- Jahre 1994 und 1997

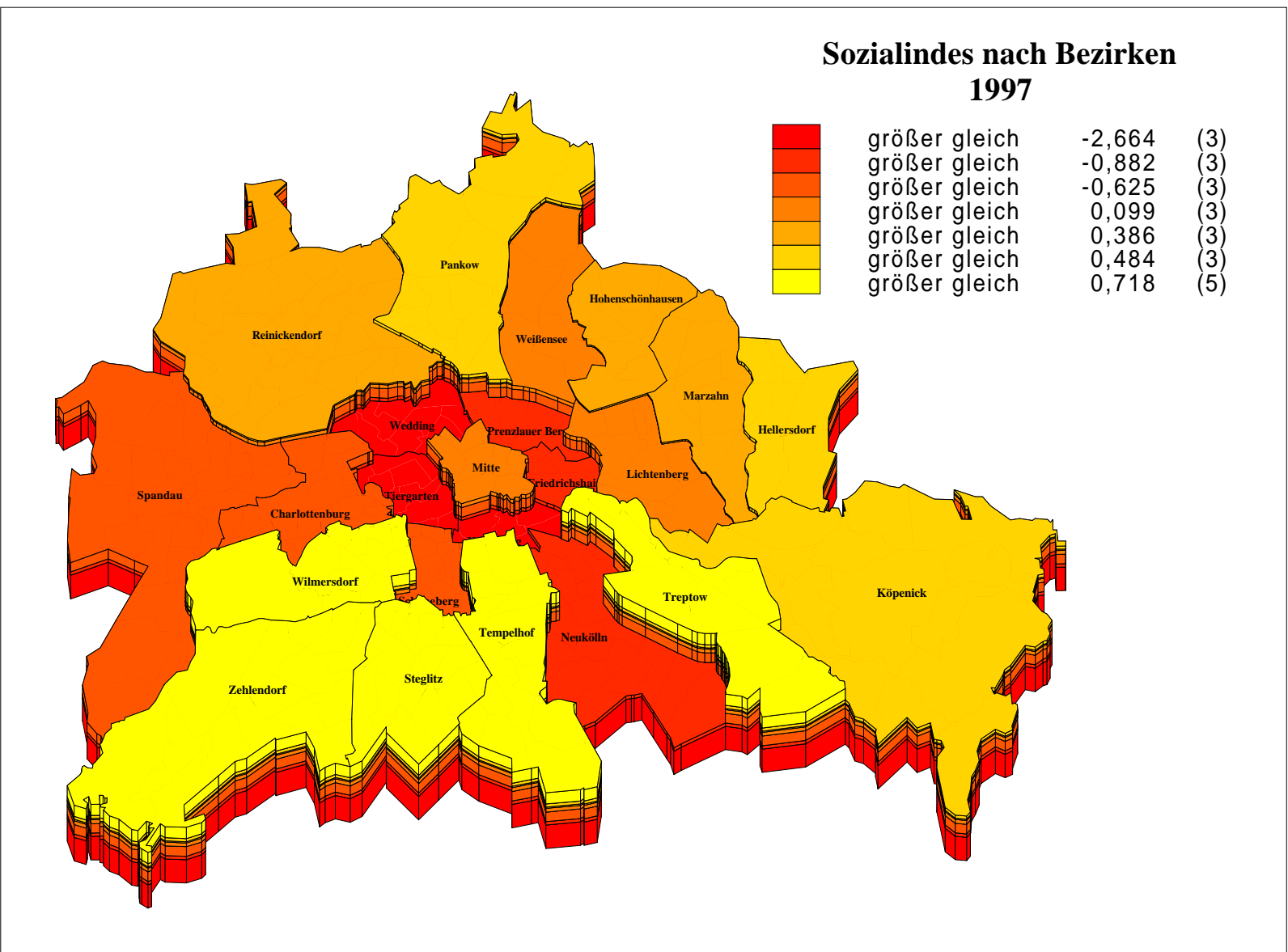

Tabelle 4:
Ausgewählte demographische Merkmale der Berliner Bevölkerung 1995, Teil 1

Bezirk	Männer			Personen im Alter von 18 bis unter 35 Jahren			Anteil des Bezirkes an der Berliner Bevölkerung	
	je 100 der Bevölkerung	Rang	Abweichung zu Berlin	je 100 der Bevölkerung	Rang	Abweichung zu Berlin	in %	Rang
Mitte	49,53	7	1,30	29,29	7	2,63	2,32	22
Tiergarten	49,44	8	1,21	31,86	4	5,19	2,65	21
Wedding	49,63	5	1,40	31,04	5	4,37	4,85	7
Prenzlauer Berg	49,62	6	1,39	36,32	1	9,66	4,17	12
Friedrichshain	50,20	2	1,97	35,37	2	8,70	3,06	19
Kreuzberg	50,42	1	2,19	32,89	3	6,22	4,49	10
Charlottenburg	47,20	19	-1,03	25,51	13	-1,15	5,22	6
Spandau	47,90	16	-0,33	23,96	16	-2,71	6,46	3
Wilmerdorf	45,32	23	-2,91	23,39	18	-3,27	4,13	13
Zehlendorf	46,22	21	-2,01	21,18	23	-5,48	2,86	20
Schöneberg	48,21	14	-0,02	28,31	8	1,65	4,43	11
Steglitz	45,43	22	-2,80	23,49	17	-3,18	5,53	4
Tempelhof	46,45	20	-1,78	23,13	20	-3,54	5,52	5
Neukölln	48,43	13	0,20	27,53	9	0,86	9,07	1
Treptow	48,47	12	0,24	24,83	15	-1,84	3,10	18
Köpenick	47,92	15	-0,31	22,36	22	-4,31	3,14	17
Lichtenberg	49,95	3	1,72	26,04	11	-0,63	4,85	8
Weissensee	48,58	11	0,35	25,46	14	-1,21	1,60	23
Pankow	47,39	17	-0,84	25,73	12	-0,94	3,23	16
Reinickendorf	47,34	18	-0,90	22,47	21	-4,19	7,29	2
Marzahn	49,38	9	1,15	23,21	19	-3,45	4,60	9
Hohenschönhausen	49,91	4	1,68	27,04	10	0,38	3,47	15
Hellersdorf	49,16	10	0,93	29,46	6	2,80	3,95	14
Berlin	48,23		-	26,66		-		
Berlin-West	47,66		-0,57	25,99		-0,68		
Berlin-Ost	49,18		0,95	27,79		1,13		
Minimum	45,32			21,18				
Maximum	50,42			36,32				

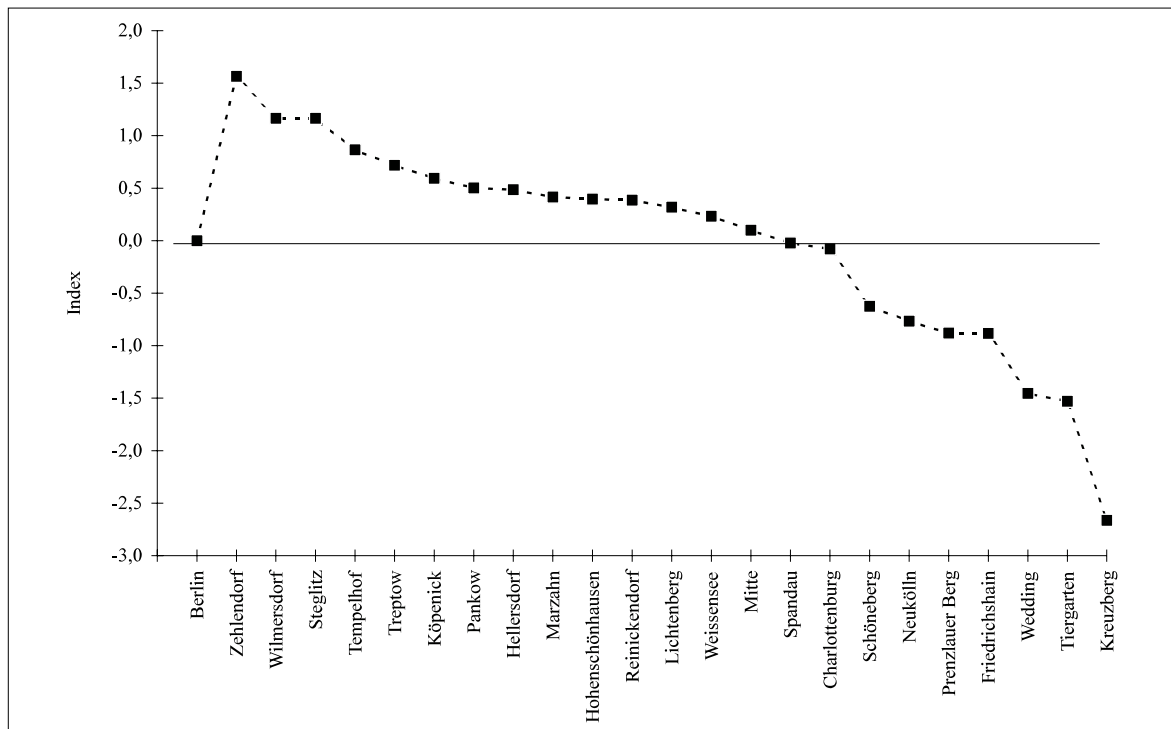
Tabell 5:
Ausgewählte demographische Merkmale der Berliner Bevölkerung 1995, Teil 2

Bezirk	Personen im Alter von 65 und mehr Jahren			Ausländische Personen			Anteil des Bezirkes an der Berliner Bevölkerung	
	je 100 der Bevölkerung	Rang	Abweichung zu Berlin	je 100 der Bevölkerung	Rang	Abweichung zu Berlin	in %	Rang
Mitte	10,93	19	-2,75	9,79	9	-2,45	2,32	22
Tiergarten	11,95	17	-1,73	24,40	3	12,15	2,65	21
Wedding	12,61	15	-1,07	27,55	2	15,31	4,85	7
Prenzlauer Berg	11,89	18	-1,79	5,99	16	-6,25	4,17	12
Friedrichshain	12,64	13	-1,04	6,80	15	-5,45	3,06	19
Kreuzberg	8,19	20	-5,49	32,18	1	19,94	4,49	10
Charlottenburg	16,11	7	2,43	17,05	6	4,81	5,22	6
Spandau	16,07	8	2,39	13,25	7	1,00	6,46	3
Wilmerdorf	18,51	2	4,83	11,51	8	-0,73	4,13	13
Zehlendorf	18,63	1	4,95	8,44	14	-3,80	2,86	20
Schöneberg	12,64	14	-1,05	21,11	4	8,86	4,43	11
Steglitz	17,88	3	4,20	9,17	12	-3,07	5,53	4
Tempelhof	17,71	4	4,03	9,35	10	-2,90	5,52	5
Neukölln	13,73	12	0,05	18,70	5	6,45	9,07	1
Treptow	15,85	9	2,17	4,26	18	-7,99	3,10	18
Köpenick	16,39	6	2,71	3,16	22	-9,09	3,14	17
Lichtenberg	12,27	16	-1,41	9,30	11	-2,94	4,85	8
Weissensee	15,25	10	1,57	3,54	21	-8,70	1,60	23
Pankow	14,56	11	0,88	3,95	19	-8,30	3,23	16
Reinickendorf	16,63	5	2,95	9,07	13	-3,17	7,29	2
Marzahn	6,51	21	-7,17	3,79	20	-8,46	4,60	9
Hohenschönhausen	6,45	22	-7,23	5,84	17	-6,40	3,47	15
Hellersdorf	6,30	23	-7,38	2,78	23	-9,47	3,95	14
Berlin	13,68		-	12,25		-		
Berlin-West	15,13		1,45	16,33		4,08		
Berlin-Ost	11,27		-2,42	5,44		-6,81		
Minimum	6,30			2,78				
Maximum	18,63			32,18				

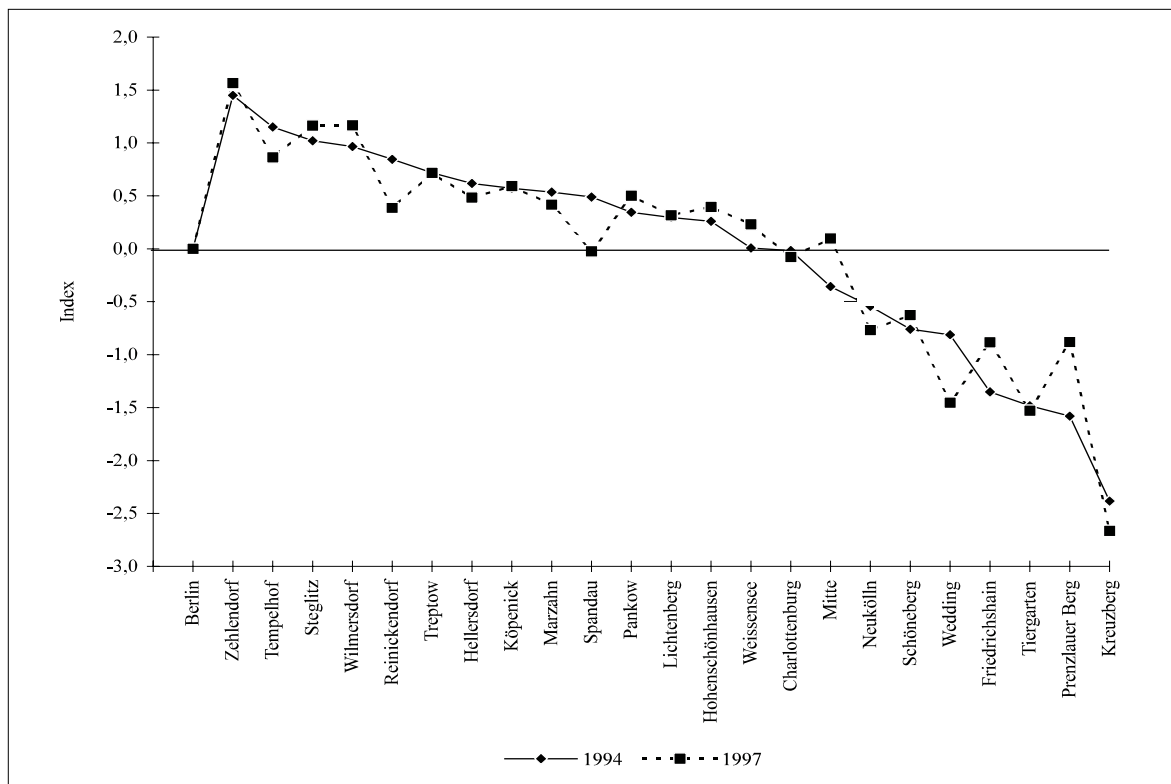
Tabelle 6:
Ausgewählte haushaltsstrukturelle Merkmale der Berliner Bevölkerung 1995

Bezirk	1-Personenhaushalte im Alter bis unter 65 Jahren			Haushaltsgröße			Alleinerziehende Haushalte mit Kindern unter 18 Jahren an Familien mit Kindern der entspr. Altersgruppe			Anteil des Bezirkes an der Berliner Bevölkerung	
	je 100 Haushalte	Rang	Abweichung zu Berlin	Personen	Rang	Abweichung zu Berlin	je 100 Haushalte	Rang	Abweichung zu Berlin	in %	Rang
Mitte	39,91	6	7,36	1,9	7	0,00	27,88	18	-4,56	2,32	
Tiergarten	40,31	5	7,76	1,8	16	-0,10	37,50	8	5,06	2,65	
Wedding	36,15	8	3,60	2,0	4	0,10	24,55	21	-7,89	4,85	
Prenzlauer Berg	42,77	2	10,22	1,7	21	-0,20	45,81	2	13,37	4,17	
Friedrichshain	40,89	4	8,34	1,8	16	-0,10	48,89	1	16,45	3,06	
Kreuzberg	46,30	1	13,75	1,8	16	-0,10	37,63	7	5,19	4,49	
Charlottenburg	39,28	7	6,73	1,7	21	-0,20	33,51	11	1,07	5,22	
Spandau	27,93	14	-4,62	1,9	7	0,00	29,29	16	-3,15	6,46	
Wilmerdorf	35,98	9	3,43	1,7	21	-0,20	38,28	5	5,84	4,13	
Zehlendorf	30,53	12	-2,02	1,9	7	0,00	22,64	22	-9,80	2,86	
Schöneberg	42,33	3	9,78	1,8	16	-0,10	35,80	9	3,35	4,43	
Steglitz	29,64	13	-2,91	1,8	16	-0,10	26,67	19	-5,77	5,53	
Tempelhof	26,76	15	-5,79	1,9	7	0,00	21,08	23	-11,36	5,52	
Neukölln	33,59	10	1,04	1,9	7	0,00	30,92	15	-1,52	9,07	
Treptow	23,47	20	-9,08	1,9	7	0,00	31,25	14	-1,19	3,10	
Köpenick	23,22	21	-9,33	2,0	4	0,10	40,77	4	8,33	3,14	
Lichtenberg	31,44	11	-1,11	1,9	7	0,00	32,83	12	0,39	4,85	
Weissensee	21,69	22	-10,86	2,0	4	0,10	38,10	6	5,65	1,60	
Pankow	25,99	17	-6,56	1,9	7	0,00	44,00	3	11,56	3,23	
Reinickendorf	26,10	16	-6,45	1,9	7	0,00	25,48	20	-6,96	7,29	
Marzahn	25,72	18	-6,83	2,3	3	0,40	29,14	17	-3,30	4,60	
Hohenschönhausen	25,35	19	-7,20	2,4	2	0,50	31,47	13	-0,97	3,47	
Hellersdorf	19,85	23	-12,70	2,6	1	0,70	33,94	10	1,50	3,95	
Berlin	32,55		-	1,9		-	32,44		-		
Berlin-West	33,90		1,35	1,9		0,00	29,80		-2,64		
Berlin-Ost	30,09		-2,46	2,0		0,10	35,91		3,47		
Minimum	19,85			1,7			21,08				
Maximum	46,30			2,6			48,89				

Tabelle 7:
 Bildungsstruktur der Berliner Bevölkerung 1995

Bezirk	Personen mit Volks-/ Hauptschulabschluß			Personen ohne beruflichen Abschluß			Personen mit (Fach-) Hochschulreife			Anteil des Bezir- Berliner Bevö
	je 100 der Bevölkerung	Rang	Abweichung zu Berlin	je 100 der Bevölkerung	Rang	Abweichung zu Berlin	je 100 der Bevölkerung	Rang	Abweichung zu Berlin	in %
Mitte	14,16	21	-11,39	11,70	16	-5,63	31,65	2	11,37	2,32
Tiergarten	27,84	8	2,29	25,89	3	8,56	25,89	7	5,62	2,65
Wedding	33,81	3	8,25	28,00	1	10,67	12,22	23	-8,06	4,85
Prenzlauer Berg	18,44	18	-7,11	11,54	17	-5,79	27,60	6	7,32	4,17
Friedrichshain	18,28	19	-7,27	13,53	14	-3,80	21,92	11	1,65	3,06
Kreuzberg	29,14	6	3,58	27,41	2	10,08	23,39	9	3,11	4,49
Charlottenburg	25,07	11	-0,48	21,87	5	4,54	29,04	5	8,76	5,22
Spandau	33,89	2	8,33	19,77	8	2,44	12,37	22	-7,90	6,46
Wilmerdorf	22,26	15	-3,29	15,19	12	-2,14	29,61	4	9,34	4,13
Zehlendorf	20,10	17	-5,45	17,47	10	0,14	32,53	1	12,25	2,86
Schöneberg	24,79	12	-0,76	20,92	6	3,59	30,28	3	10,00	4,43
Steglitz	24,53	13	-1,02	16,25	11	-1,08	23,85	8	3,58	5,53
Tempelhof	30,47	5	4,91	18,35	9	1,02	16,26	16	-4,02	5,52
Neukölln	33,74	4	8,18	23,62	4	6,29	14,15	20	-6,13	9,07
Treptow	28,13	7	2,58	9,91	21	-7,42	20,75	12	0,47	3,10
Köpenick	26,20	10	0,65	13,84	13	-3,49	18,54	15	-1,73	3,14
Lichtenberg	20,25	16	-5,30	10,81	19	-6,52	22,76	10	2,48	4,85
Weissensee	26,33	9	0,77	11,70	15	-5,63	19,01	14	-1,26	1,60
Pankow	23,06	14	-2,49	10,03	20	-7,30	19,78	13	-0,49	3,23
Reinickendorf	35,39	1	9,84	20,50	7	3,17	13,61	21	-6,66	7,29
Marzahn	13,03	22	-12,53	10,86	18	-6,47	14,70	19	-5,57	4,60
Hohenschönhausen	14,47	20	-11,09	8,17	22	-9,16	15,23	17	-5,04	3,47
Hellersdorf	12,53	23	-13,03	7,25	23	-10,08	14,80	18	-5,48	3,95
Berlin	25,55		-	17,33		-	20,28		-	
Berlin-West	29,52		3,96	21,28		3,95	20,23		-0,05	
Berlin-Ost	18,92		-6,64	10,72		-6,61	20,35		0,08	
Minimum	12,53			7,25			12,22			
Maximum	35,39			28,00			32,53			

Tabelle 8:
Ausgewählte Merkmale des Erwerbslebens der Berliner Bevölkerung 1995 und 1996
 (Arbeitslosenquote 1996, Arbeiter und Angestellte 1995)

Bezirk	Arbeitslosenquote ¹⁾			Arbeiter			Angestellte			Anteil des Bezirkes Berliner Bevölke	
	in %	Rang	Abweichung zu Berlin	je 100 der Bevölkerung	Rang	Abweichung zu Berlin	je 100 der Bevölkerung	Rang	Abweichung zu Berlin	in %	
Mitte	13,80	15	-1,50	9,11	20	-3,77	31,77	2	6,95	2,32	
Tiergarten	19,30	2	4,00	14,08	8	1,20	20,15	21	-4,67	2,65	
Wedding	19,20	3	3,90	19,75	1	6,86	17,32	22	-7,50	4,85	
Prenzlauer Berg	17,70	5	2,40	13,93	9	1,05	27,94	8	3,11	4,17	
Friedrichshain	15,60	8	0,30	13,71	10	0,83	29,38	5	4,56	3,06	
Kreuzberg	25,80	1	10,50	15,08	6	2,19	17,25	23	-7,57	4,49	
Charlottenburg	15,10	10	-0,20	11,13	16	-1,76	23,53	17	-1,30	5,22	
Spandau	15,30	9	0,00	13,31	11	0,43	21,16	19	-3,67	6,46	
Wilmerdorf	10,10	22	-5,20	6,80	22	-6,09	29,96	3	5,14	4,13	
Zehlendorf	8,30	23	-7,00	6,46	23	-6,42	24,85	14	0,03	2,86	
Schöneberg	17,50	6	2,20	10,46	19	-2,43	24,73	15	-0,10	4,43	
Steglitz	11,20	21	-4,10	8,02	21	-4,87	26,15	12	1,32	5,53	
Tempelhof	12,00	20	-3,30	11,06	17	-1,82	24,38	16	-0,44	5,52	
Neukölln	18,40	4	3,10	16,06	3	3,17	20,60	20	-4,22	9,07	
Treptow	14,30	13	-1,00	10,84	18	-2,05	27,20	9	2,37	3,10	
Köpenick	14,60	12	-0,70	12,08	13	-0,80	26,48	10	1,65	3,14	
Lichtenberg	13,00	18	-2,30	14,16	7	1,27	29,81	4	4,99	4,85	
Weissensee	15,80	7	0,50	12,80	12	-0,09	26,14	13	1,32	1,60	
Pankow	15,00	11	-0,30	11,76	15	-1,13	28,53	7	3,71	3,23	
Reinickendorf	14,00	14	-1,30	12,06	14	-0,82	21,74	18	-3,09	7,29	
Marzahn	13,70	16	-1,60	15,51	5	2,62	31,82	1	7,00	4,60	
Hohenschönhausen	12,70	19	-2,60	15,83	4	2,94	29,36	6	4,54	3,47	
Hellersdorf	13,60	17	-1,70	16,63	2	3,74	26,45	11	1,62	3,95	
Berlin	15,30		-	12,89		-	24,82		-		
Berlin-West	15,80		0,50	12,42		-0,46	22,45		-2,37		
Berlin-Ost	14,50		-0,80	13,65		0,77	28,79		3,96		
Minimum	8,30			6,46			17,25				
Maximum	25,80			19,75			31,82				

¹⁾ Arbeitslose in % der abhängigen zivilen Erwerbspersonen

Tabelle 9:
Art des Einkommens der Berliner Bevölkerung 1995

Bezirk	Empfänger von Rente/Pension			Sozialhilfeempfänger ¹⁾			Anteil des Bezirkes an der Berliner Bevölkerung	
	je 100 der Bevölkerung	Rang	Abweichung zu Berlin	je 100 der Bevölkerung	Rang	Abweichung zu Berlin	in %	Rang
Mitte	14,78	18	-4,03	3,73	12	-1,20	2,32	22
Tiergarten	16,36	17	-2,45	9,93	2	5,00	2,65	21
Wedding	16,55	16	-2,26	8,19	3	3,27	4,85	7
Prenzlauer Berg	17,69	14	-1,12	3,35	13	-1,57	4,17	12
Friedrichshain	16,60	15	-2,20	3,30	14	-1,63	3,06	19
Kreuzberg	12,52	20	-6,28	13,17	1	8,24	4,49	10
Charlottenburg	19,39	11	0,59	5,96	7	1,03	5,22	6
Spandau	20,80	9	1,99	5,97	6	1,04	6,46	3
Wilmerdorf	23,44	6	4,63	4,17	9	-0,75	4,13	13
Zehlendorf	20,51	10	1,70	2,05	23	-2,88	2,86	20
Schöneberg	14,59	19	-4,22	6,45	5	1,52	4,43	11
Steglitz	23,18	7	4,37	3,23	15	-1,70	5,53	4
Tempelhof	21,87	8	3,06	4,09	10	-0,83	5,52	5
Neukölln	17,71	13	-1,10	6,46	4	1,54	9,07	1
Treptow	26,17	1	7,36	2,41	21	-2,51	3,10	18
Köpenick	25,28	2	6,47	2,82	19	-2,11	3,14	17
Lichtenberg	19,24	12	0,43	2,22	22	-2,71	4,85	8
Weissensee	24,86	3	6,06	2,83	18	-2,10	1,60	23
Pankow	24,34	4	5,53	2,85	17	-2,08	3,23	16
Reinickendorf	24,08	5	5,28	4,87	8	-0,06	7,29	2
Marzahn	10,61	23	-8,20	3,20	16	-1,73	4,60	9
Hohenschönhausen	11,40	21	-7,40	2,43	20	-2,50	3,47	15
Hellersdorf	10,62	22	-8,18	3,76	11	-1,17	3,95	14
Berlin	18,81		-	4,93		-		
Berlin-West	19,52		0,71	6,10		1,17		
Berlin-Ost	17,61		-1,19	2,97		-1,95		
Minimum	10,61			2,05				
Maximum	26,17			13,17				

¹⁾ Hilfe zum Lebensunterhalt außerhalb von Einrichtungen

Tabelle 10:
Höhe des Einkommens der Berliner Bevölkerung 1995

Bezirk	Mittleres Haushaltsnettoeinkommen ¹⁾			Einkommen unter 1.000 DM ¹⁾			Anteil des Bezirkes an der Berliner Bevölkerung	
	in DM	Rang	Abweichung zu Berlin	je 100 der Bevölkerung	Rang	Abweichung zu Berlin	in %	Rang
Mitte	2.450	20	-300	16,38	11	0,88	2,32	22
Tiergarten	2.500	17	-250	15,17	15	-0,34	2,65	21
Wedding	2.500	17	-250	18,56	3	3,06	4,85	7
Prenzlauer Berg	2.300	21	-450	18,65	2	3,14	4,17	12
Friedrichshain	2.200	23	-550	17,16	6	1,66	3,06	19
Kreuzberg	2.300	21	-450	20,00	1	4,50	4,49	10
Charlottenburg	2.800	10	50	13,94	18	-1,56	5,22	6
Spandau	2.900	9	150	17,62	4	2,11	6,46	3
Wilmerdorf	3.200	3	450	11,44	22	-4,06	4,13	13
Zehlendorf	3.800	1	1.050	11,31	23	-4,19	2,86	20
Schöneberg	2.600	13	-150	15,69	13	0,18	4,43	11
Steglitz	3.150	4	400	11,98	21	-3,52	5,53	4
Tempelhof	3.050	6	300	12,48	20	-3,02	5,52	5
Neukölln	2.600	13	-150	16,66	7	1,16	9,07	1
Treptow	2.550	15	-200	16,45	10	0,95	3,10	18
Köpenick	2.500	17	-250	16,61	8	1,10	3,14	17
Lichtenberg	2.550	15	-200	14,70	16	-0,81	4,85	8
Weissensee	2.700	11	-50	17,18	5	1,68	1,60	23
Pankow	2.650	12	-100	16,50	9	1,00	3,23	16
Reinickendorf	3.000	7	250	13,73	19	-1,77	7,29	2
Marzahn	3.100	5	350	15,88	12	0,38	4,60	9
Hohenschönhausen	2.950	8	200	14,64	17	-0,87	3,47	15
Hellersdorf	3.250	2	500	15,31	14	-0,19	3,95	14
Berlin	2.750		-	15,50		-		
Berlin-West	2.800		50	15,08		-0,42		
Berlin-Ost	2.600		-150	16,21		0,71		
Minimum	2.200		-550,00	11,31		-4,19		
Maximum	3.800		1050,00	20,00		4,50		

¹⁾ Stichprobenfehler +/- 100 DM

Tabelle 11:
Ausgewählte Merkmale des Gesundheitszustandes der Berliner Bevölkerung
im Durchschnitt der Jahre 1992-95, Teil 1

Bezirk	Vorzeitige Sterblichkeit (Alter 00 - 64 Jahre / alle Todesursachen / direkt Stand.)			Tuberkulose-Fälle			Anteil des Bezirkes an der Berliner Bevölkerung	
	Sterbeziffer	Rang	Abweichung zu Berlin	je 100.000 der Bevölkerung	Rang	Abweichung zu Berlin	in %	Rang
Mitte	285,5	15	-31,7	20,5	13	-3,11	2,32	22
Tiergarten	413,5	2	96,3	37,9	2	14,26	2,65	21
Wedding	365,7	5	48,5	29,1	5	5,48	4,85	7
Prenzlauer Berg	384,7	4	67,5	23,0	10	-0,65	4,17	12
Friedrichshain	413,0	3	95,8	24,3	8	0,63	3,06	19
Kreuzberg	433,1	1	115,9	41,4	1	17,78	4,49	10
Charlottenburg	322,0	8	4,8	25,4	7	1,74	5,22	6
Spandau	300,0	10	-17,2	23,4	9	-0,24	6,46	3
Wilmerdorf	276,5	17	-40,7	17,0	20	-6,61	4,13	13
Zehlendorf	232,7	23	-84,5	22,4	11	-1,21	2,86	20
Schöneberg	330,7	7	13,5	32,2	3	8,54	4,43	11
Steglitz	260,4	22	-56,8	19,8	15	-3,84	5,53	4
Tempelhof	275,5	19	-41,7	21,8	12	-1,81	5,52	5
Neukölln	333,8	6	16,6	30,3	4	6,63	9,07	1
Treptow	263,5	21	-53,7	16,0	21	-7,63	3,10	18
Köpenick	272,2	20	-45	18,2	16	-5,42	3,14	17
Lichtenberg	277,9	16	-39,3	20,4	14	-3,25	4,85	8
Weissensee	316,7	9	-0,5	17,9	18	-5,74	1,60	23
Pankow	287,5	13	-29,7	17,5	19	-6,09	3,23	16
Reinickendorf	299,0	11	-18,2	27,0	6	3,38	7,29	2
Marzahn	285,8	14	-31,4	18,2	17	-5,43	4,60	9
Hohenschönhausen	275,8	18	-41,4	13,6	22	-10,07	3,47	15
Hellersdorf	294,5	12	-22,7	7,8	23	-15,82	3,95	14
Berlin	317,2		-	23,6		-		
Berlin-West	-		-	27,0		3,41		
Berlin-Ost	-		-	17,9		-5,71		
Minimum	232,7			7,8				
Maximum	433,1			41,4				

Tabelle 12:
Ausgewählte Merkmale des Gesundheitszustandes der
Berliner Bevölkerung im Durchschnitt der Jahre 1990-94, Teil 2

Bezirk	Lebenserwartung									Anteil des Bezirkes an der Berliner Bevölkerung	
	Männer			Frauen			insgesamt			in %	Rang
	in Jahren	Rang	Abweichung zu Berlin	in Jahren	Rang	Abweichung zu Berlin	in Jahren	Rang	Abweichung zu Berlin		
Mitte	71,28	11	0,03	77,16	15	-0,57	74,22	14	-0,27	2,32	22
Tiergarten	69,02	20	-2,23	76,97	17	-0,76	73,00	19	-1,50	2,65	21
Wedding	70,02	19	-1,23	77,21	14	-0,52	73,62	17	-0,88	4,85	7
Prenzlauer Berg	68,98	21	-2,27	76,17	19	-1,56	72,58	21	-1,92	4,17	12
Friedrichshain	68,67	22	-2,58	75,85	21	-1,88	72,26	22	-2,23	3,06	19
Kreuzberg	67,55	23	-3,70	75,31	23	-2,42	71,43	23	-3,06	4,49	10
Charlottenburg	71,18	13	-0,07	78,20	6	0,47	74,69	9	0,20	5,22	6
Spandau	71,88	7	0,63	77,80	10	0,07	74,84	7	0,35	6,46	3
Wilmersdorf	72,65	3	1,40	79,14	1	1,41	75,90	3	1,41	4,13	13
Zehlendorf	73,95	1	2,70	78,69	4	0,96	76,32	1	1,83	2,86	20
Schöneberg	70,96	16	-0,29	78,15	7	0,42	74,56	11	0,06	4,43	11
Steglitz	73,00	2	1,75	78,80	3	1,07	75,90	2	1,41	5,53	4
Tempelhof	72,55	4	1,30	79,03	2	1,30	75,79	4	1,30	5,52	5
Neukölln	70,81	17	-0,44	77,52	13	-0,21	74,17	15	-0,33	9,07	1
Treptow	72,10	5	0,85	78,53	5	0,80	75,32	5	0,82	3,10	18
Köpenick	72,02	6	0,77	78,08	8	0,35	75,05	6	0,56	3,14	17
Lichtenberg	71,54	9	0,29	77,60	12	-0,13	74,57	10	0,08	4,85	8
Weissensee	70,17	18	-1,08	75,50	22	-2,23	72,84	20	-1,66	1,60	23
Pankow	71,25	12	0,00	77,72	11	-0,01	74,49	12	-0,01	3,23	16
Reinickendorf	71,60	8	0,35	77,96	9	0,23	74,78	8	0,29	7,29	2
Marzahn	71,18	13	-0,07	76,47	18	-1,26	73,83	16	-0,67	4,60	9
Hohenschönhausen	71,17	15	-0,08	75,92	20	-1,81	73,55	18	-0,95	3,47	15
Hellersdorf	71,54	9	0,29	77,16	15	-0,57	74,35	13	-0,14	3,95	14
Berlin	71,25		-	77,73		-	74,49		-		
Berlin-West	71,30		0,05	77,96		0,23	74,63		0,14		
Berlin-Ost	71,11		-0,14	77,15		-0,58	74,13		-0,36		
Minimum	67,55			75,31			71,43				
Maximum	73,95			79,14			76,55				

Abbildung 4:
Anteil der Männer an der Berliner Bevölkerung 1995



Abbildung 5:
Anteil der Personen im Alter von 18 bis unter 35 Jahren an der Berliner Bevölkerung 1995



Abbildung 6:
Anteil der Personen im Alter von 65 und mehr Jahren an der Berliner Bevölkerung 1995

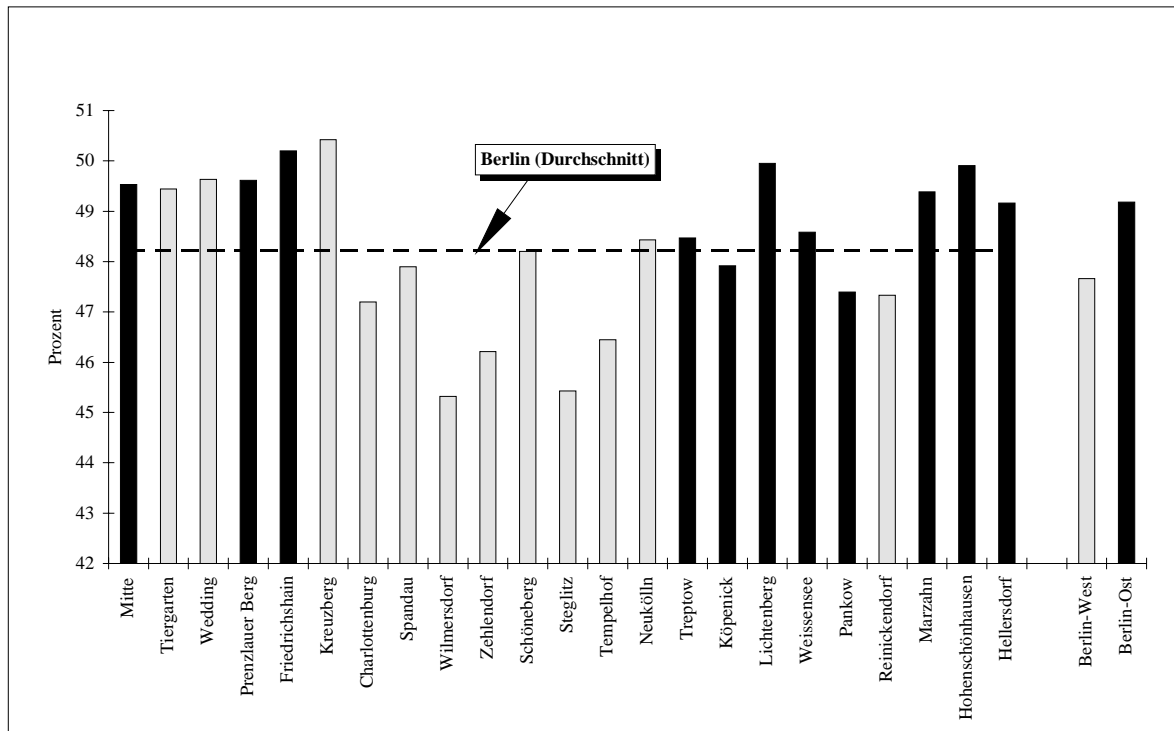

Abbildung 7:
Anteil ausländischer Personen an der Berliner Bevölkerung 1995

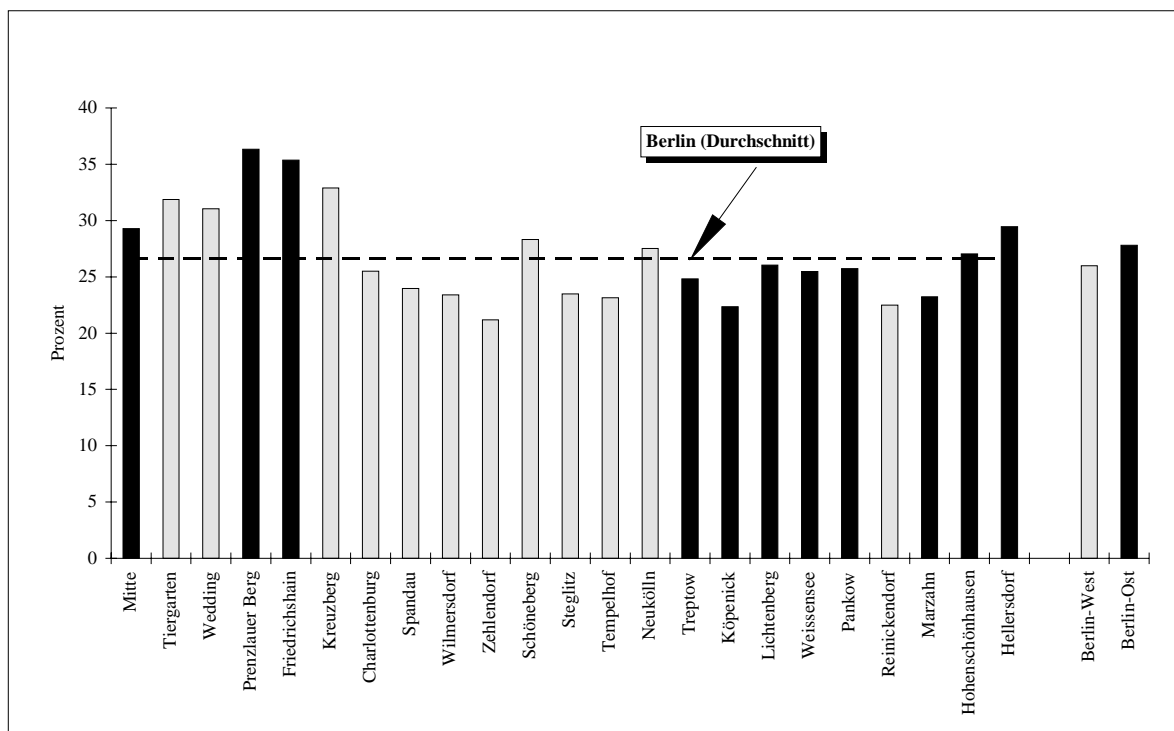

Abbildung 8:
Anteil der 1-Personen-Haushalte im Alter bis unter 64 Jahren an allen Haushalten in Berlin 1995

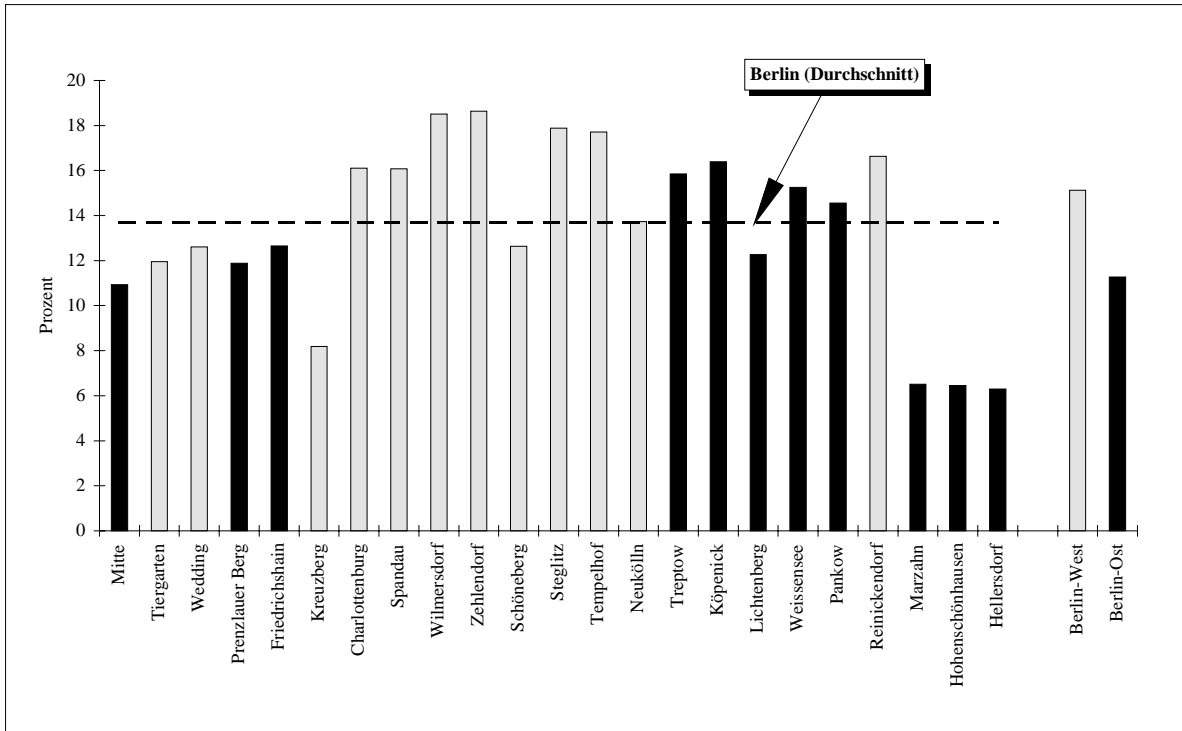

Abbildung 9:
Haushaltsgröße in Berlin 1995

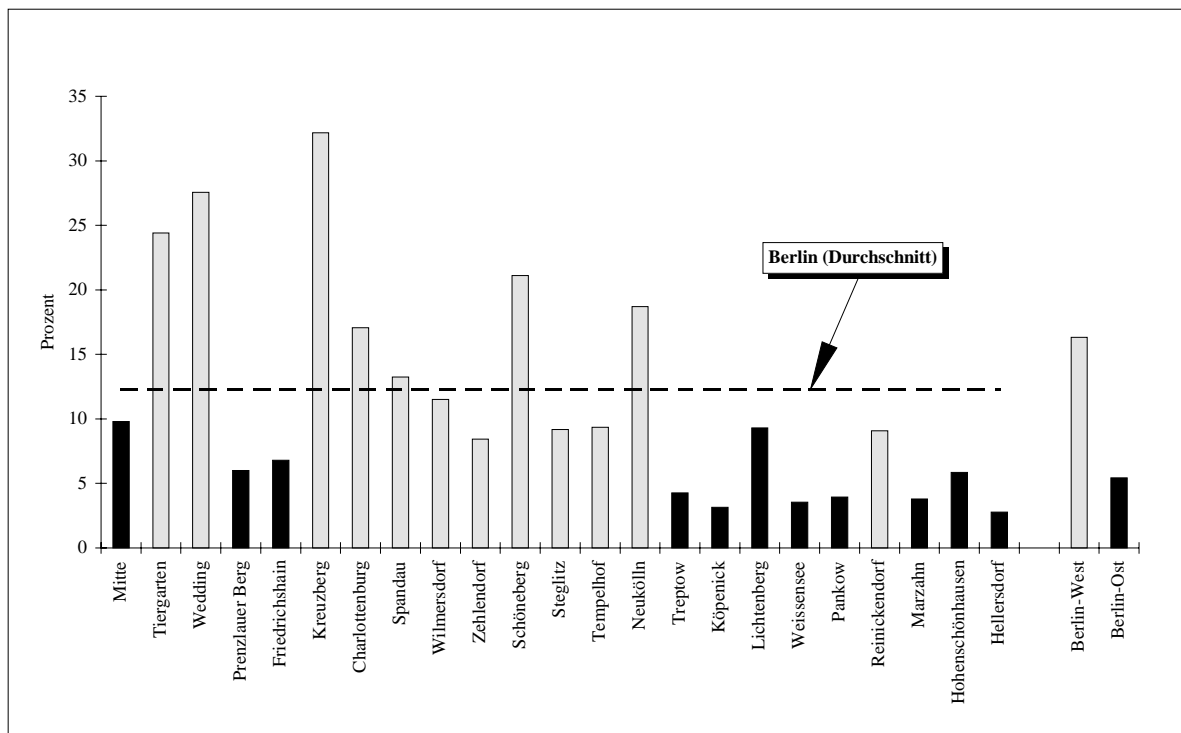

Abbildung 10:
Anteil der Alleinerziehenden Haushalte mit Kindern unter 18 Jahren an Familien mit Kindern der entsprechenden Altersgruppe in Berlin 1995

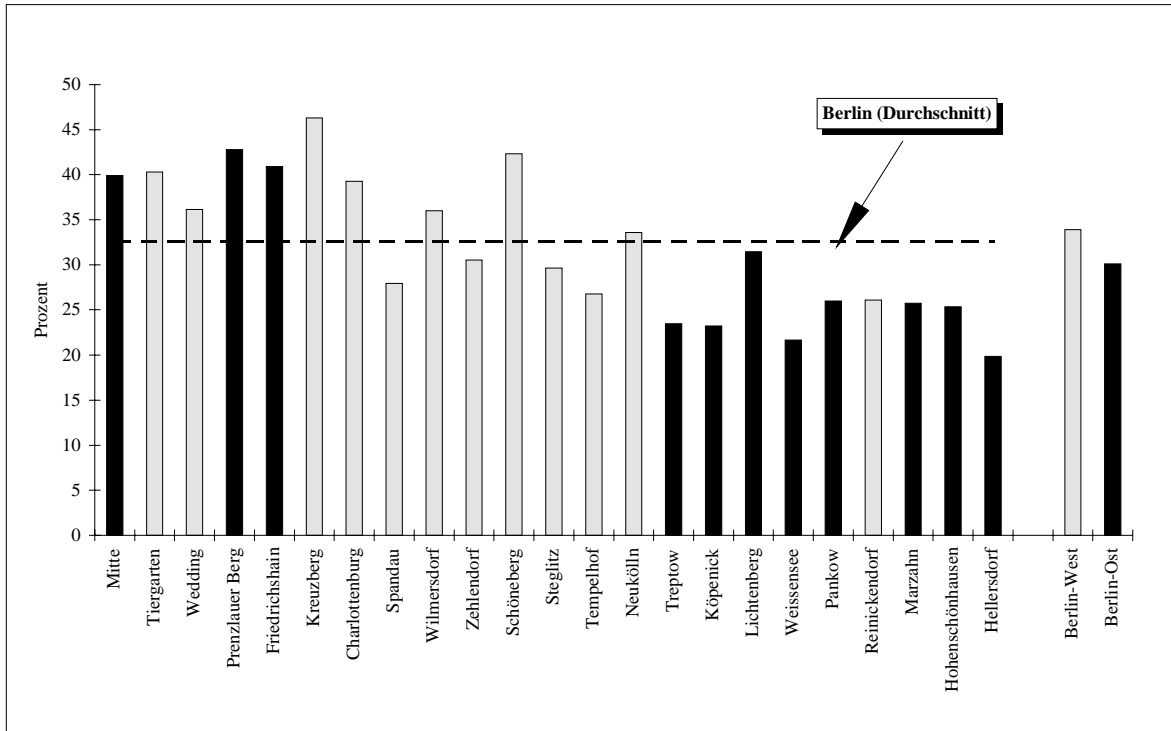

Abbildung 11:
Anteil der Personen mit Volks-/Hauptschulabschluß an der Berliner Bevölkerung 1995

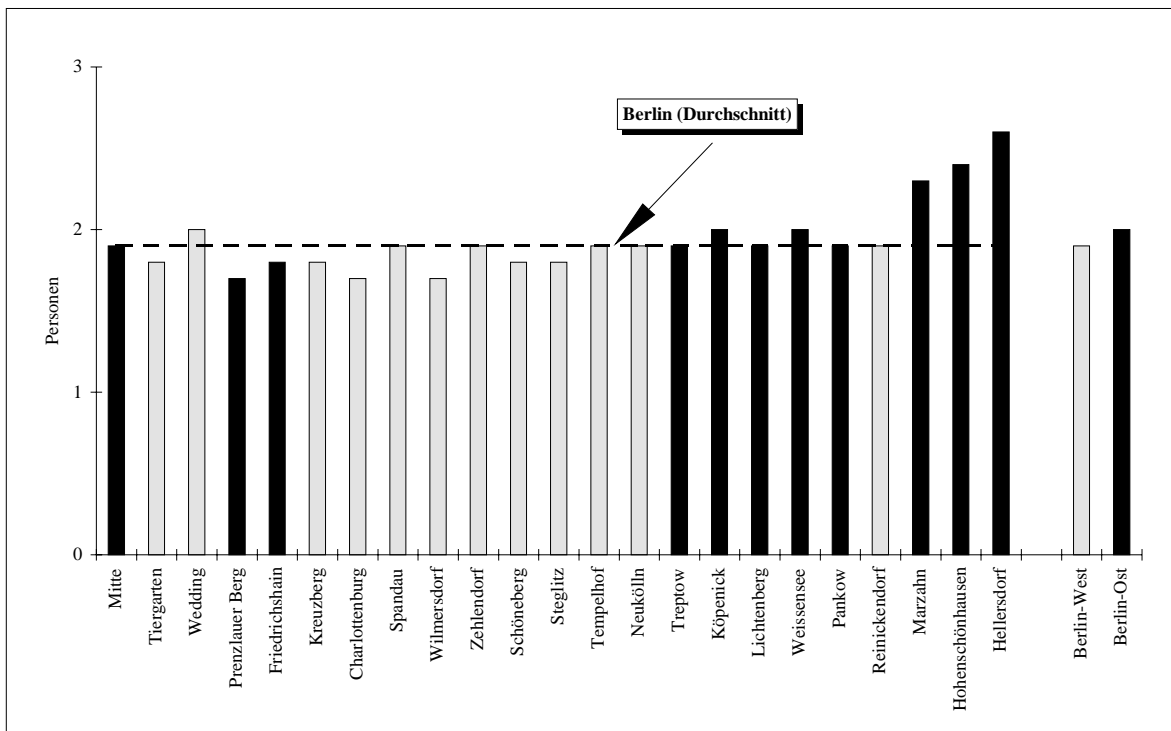

Abbildung 12:
Anteil der Personen ohne beruflichen Ausbildungsabschluß an der Berliner Bevölkerung 1995

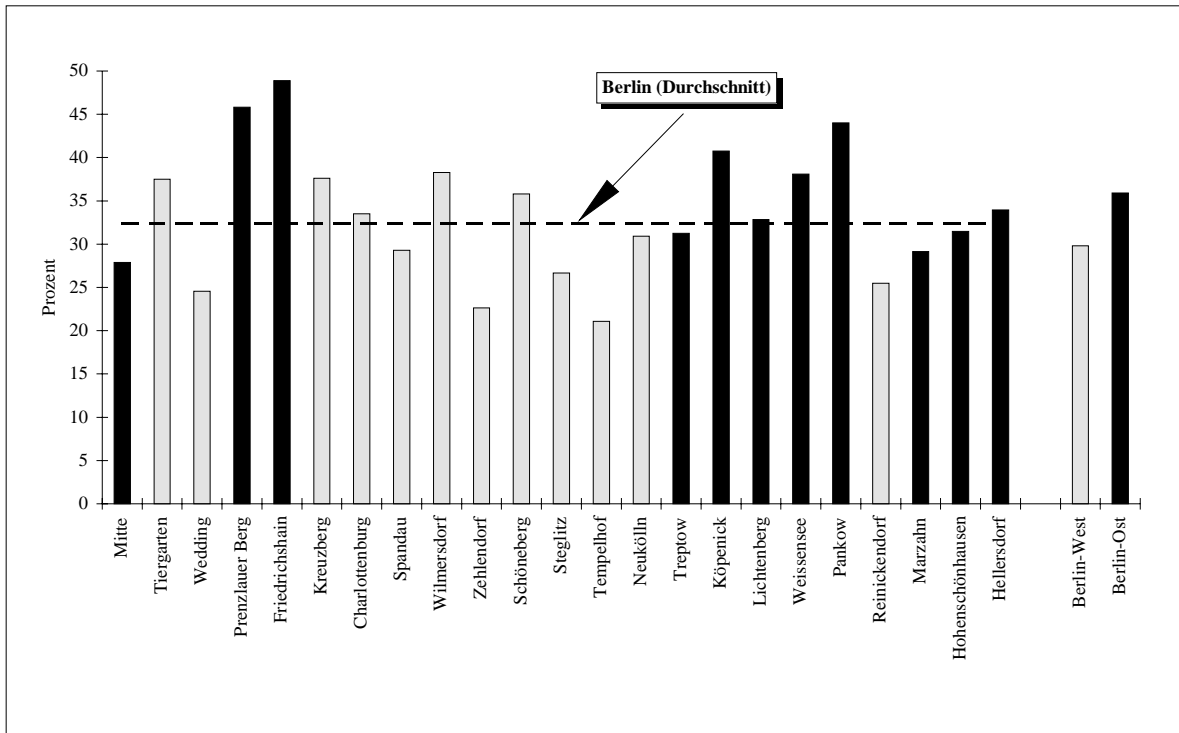

Abbildung 13:
Anteil der Personen mit (Fach-) Hochschulreife an der Berliner Bevölkerung 1995

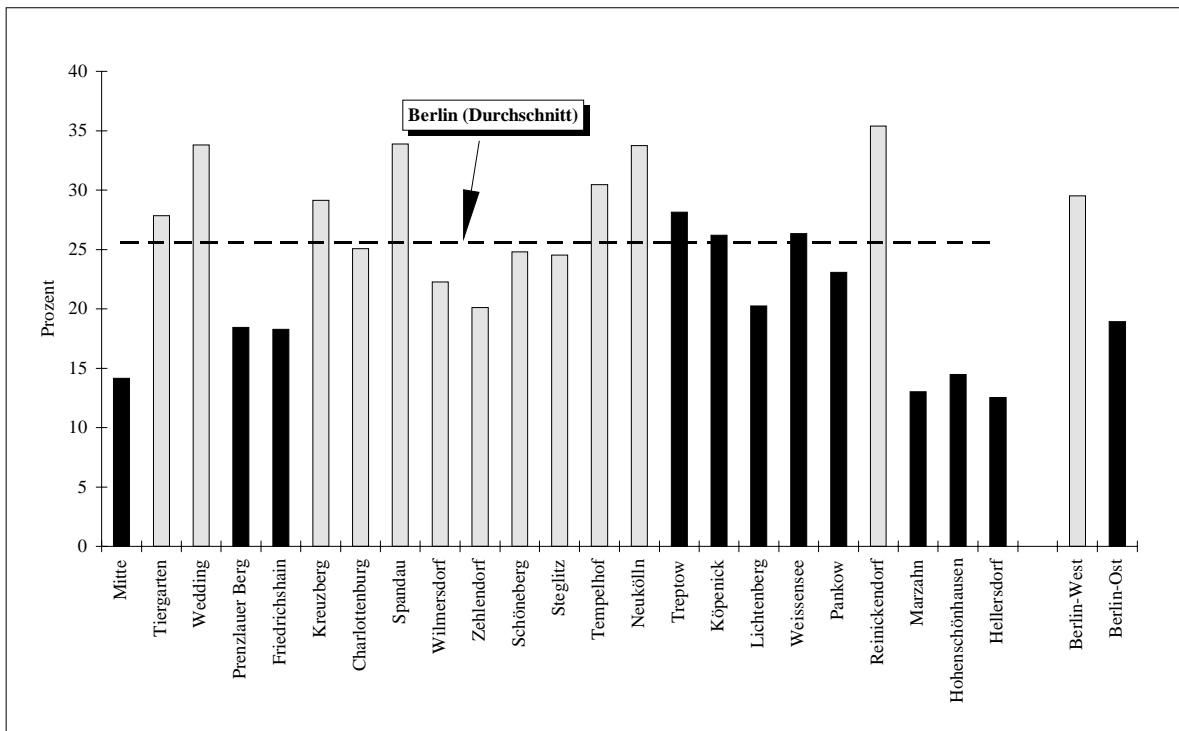

Abbildung 14:
Arbeitslosenquote in Berlin 1996
 (Arbeitslose in % der abhängigen zivilen Erwerbspersonen)

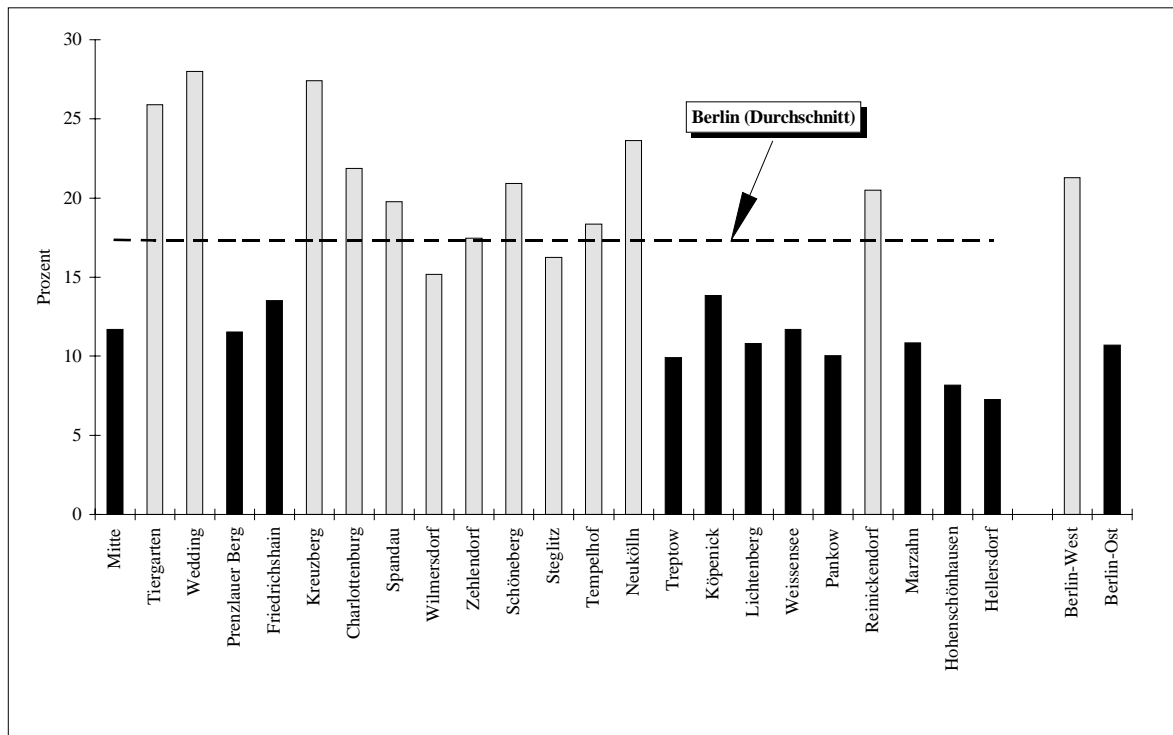

Abbildung 15:
Anteil der Arbeiter an der Berliner Bevölkerung 1995

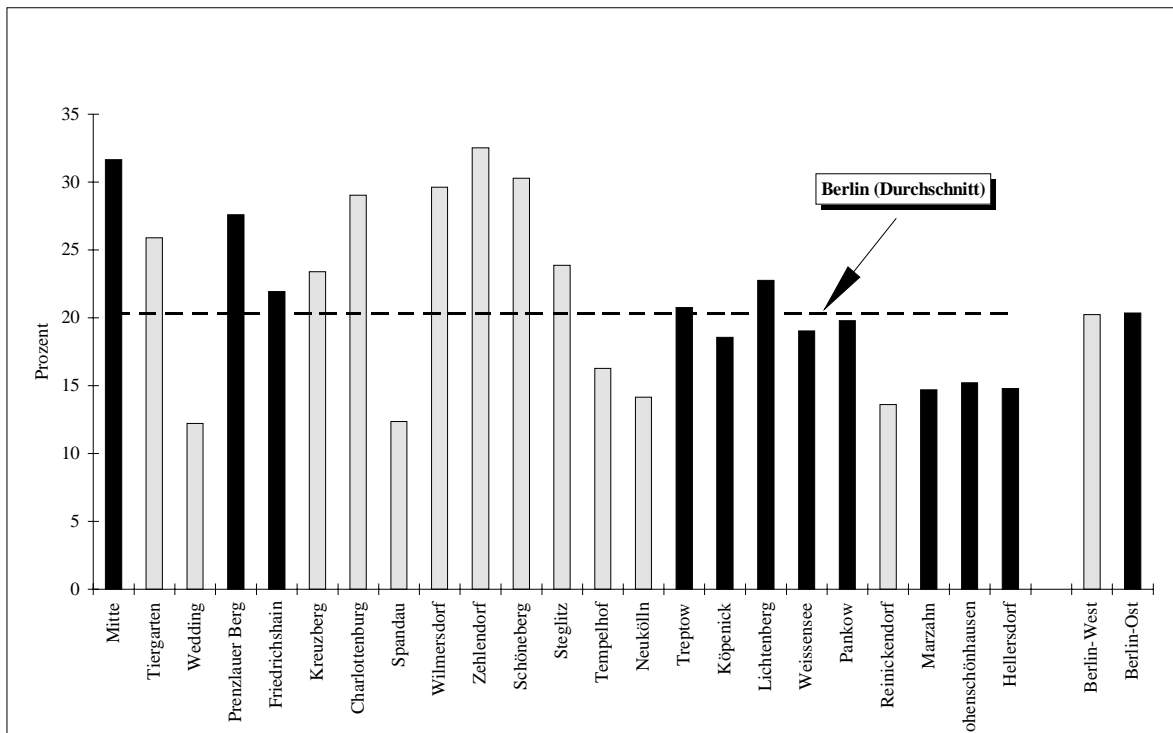

Abbildung 16:
Anteil der Angestellten an der Berliner Bevölkerung 1995

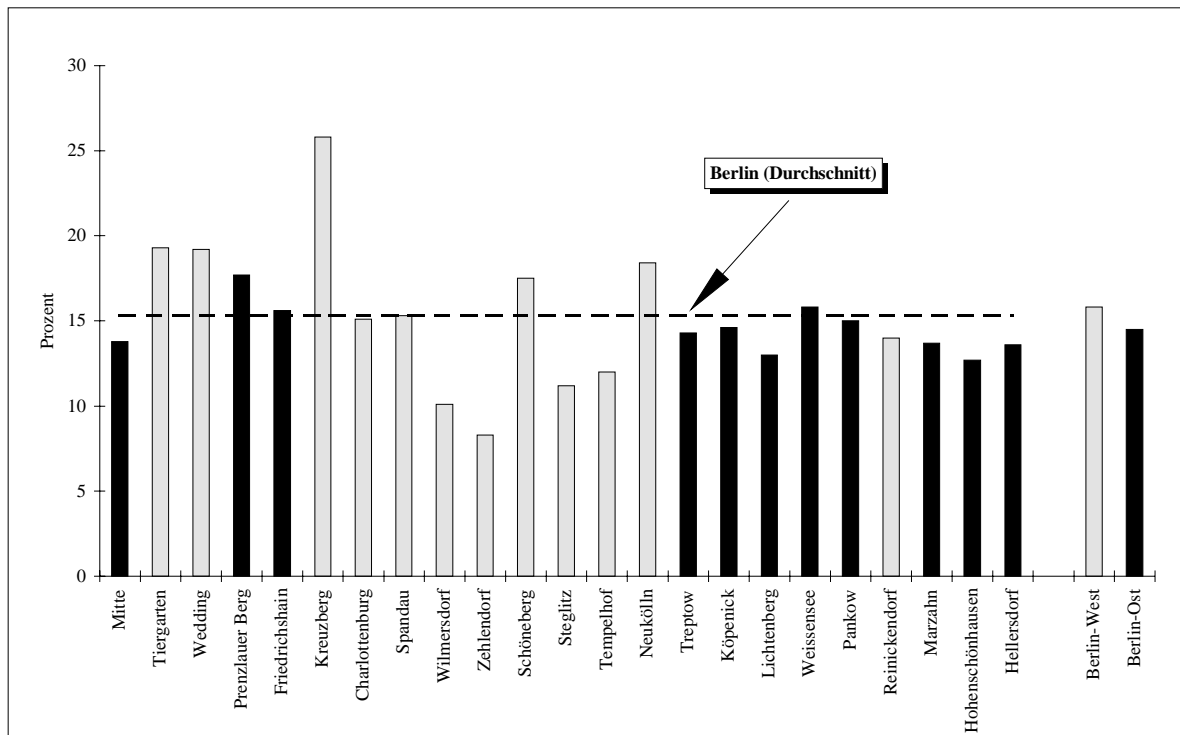

Abbildung 17:
Anteil der Personen mit überwiegender Lebensunterhalt aus Rente bzw. Pension an der Berliner Bevölkerung 1995

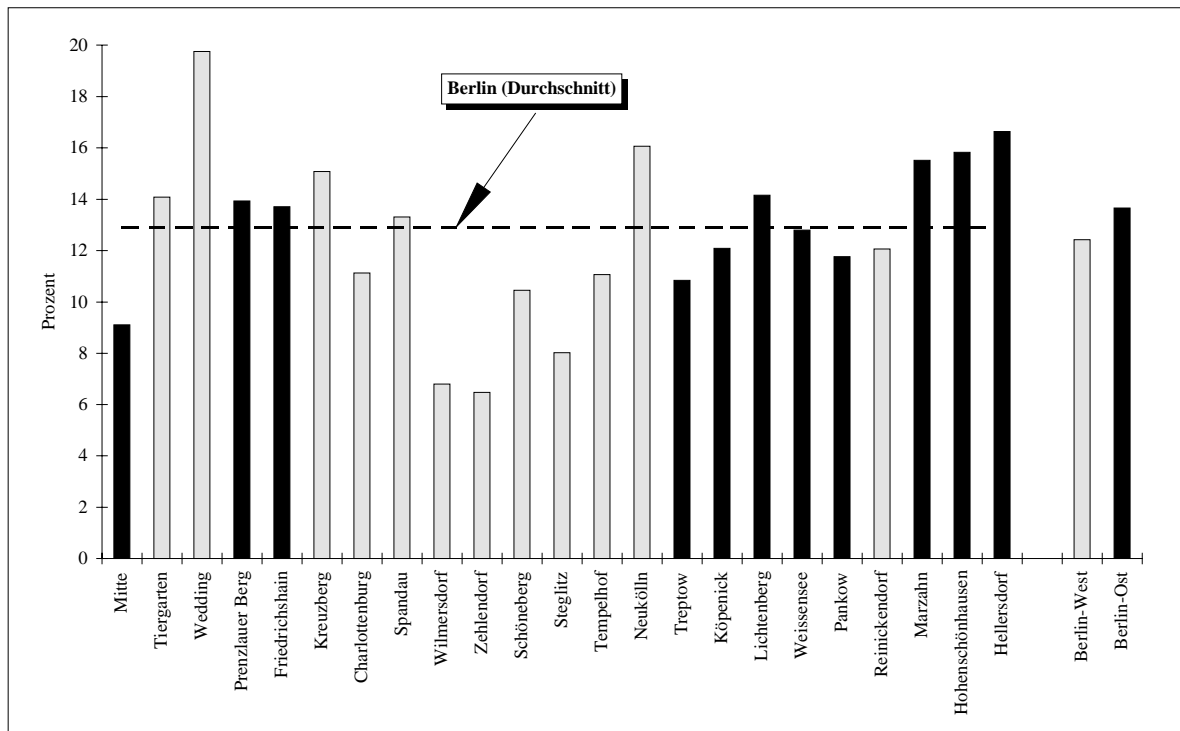

Abbildung 18:
Anteil der Sozialhilfeempfänger an der Berliner Bevölkerung 1995
(Hilfe zum Lebensunterhalt außerhalb von Einrichtungen)

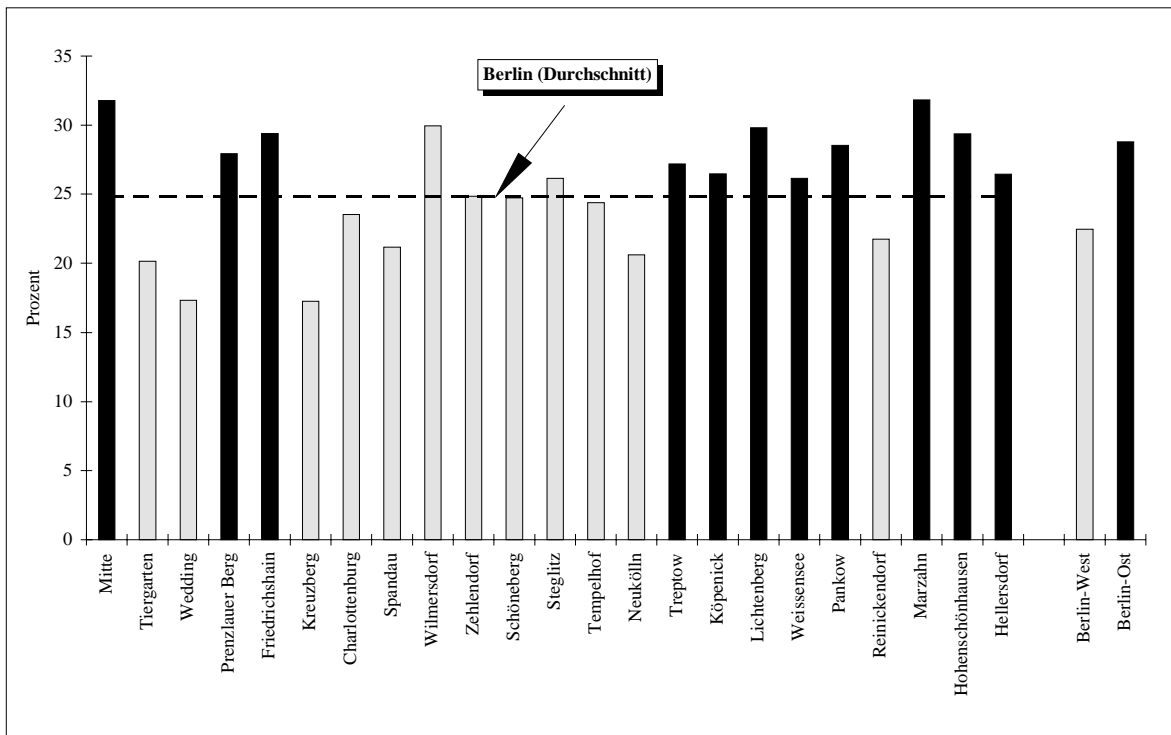

Abbildung 19:
Mittleres Haushaltsnettoeinkommen in Berlin 1995

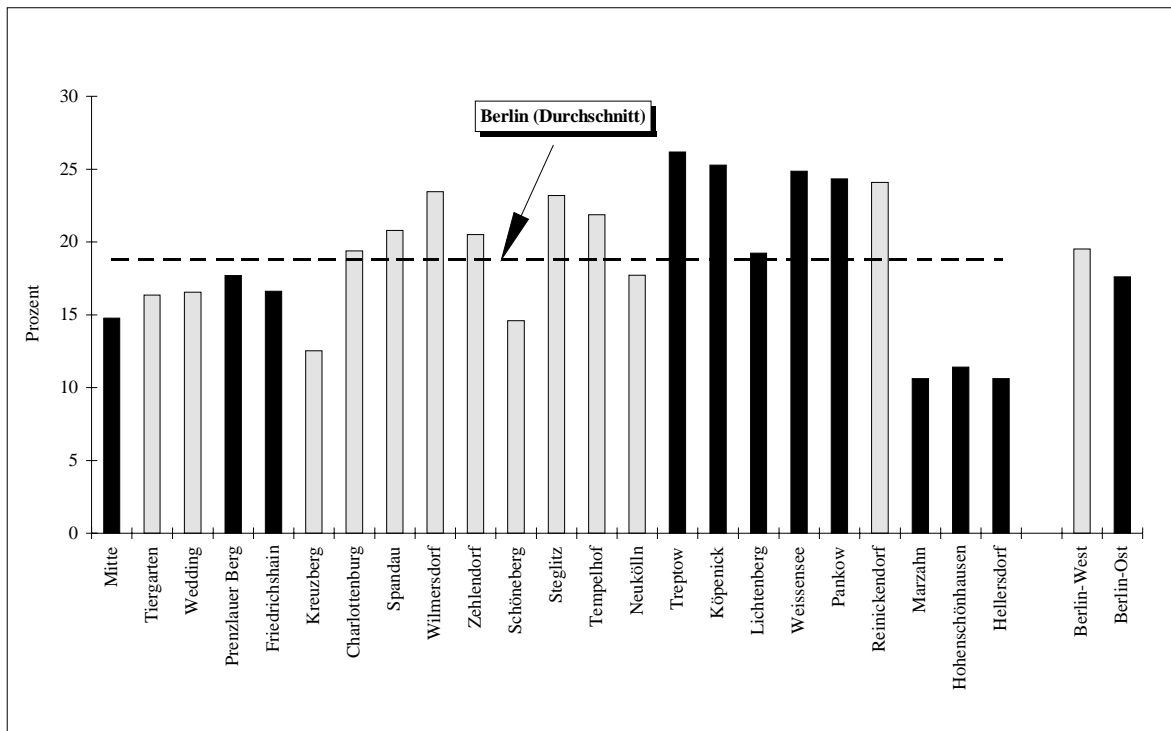

Abbildung 20:
Anteil der Personen mit Einkommen unter 1.000 DM an der Berliner Bevölkerung 1995

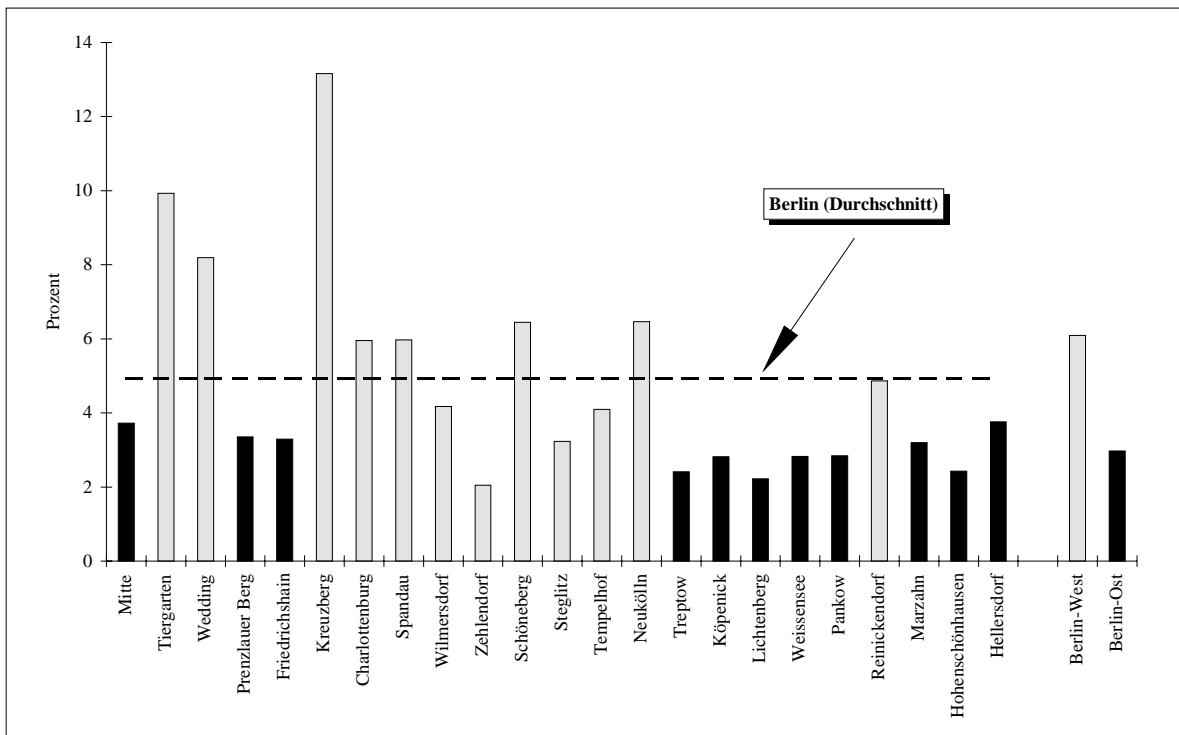

Abbildung 21:
Vorzeitige Sterblichkeit in Berlin, Durchschnitt der Jahre 1992-1995
(Alter 00-64 Jahre/alle Todesursachen/direkt standardisiert)

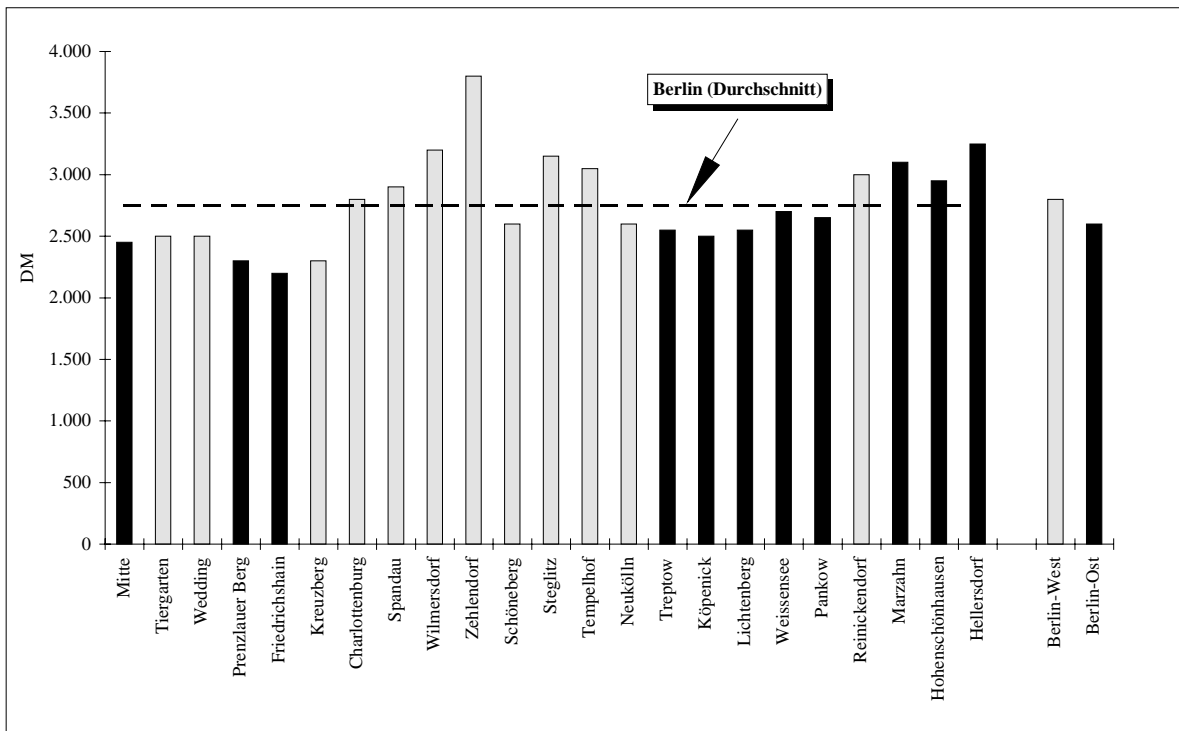

Abbildung 22:
Lebenserwartung in Berlin Durchschnitt, der Jahre 1990-1994
(Männer und Frauen im Durchschnitt)

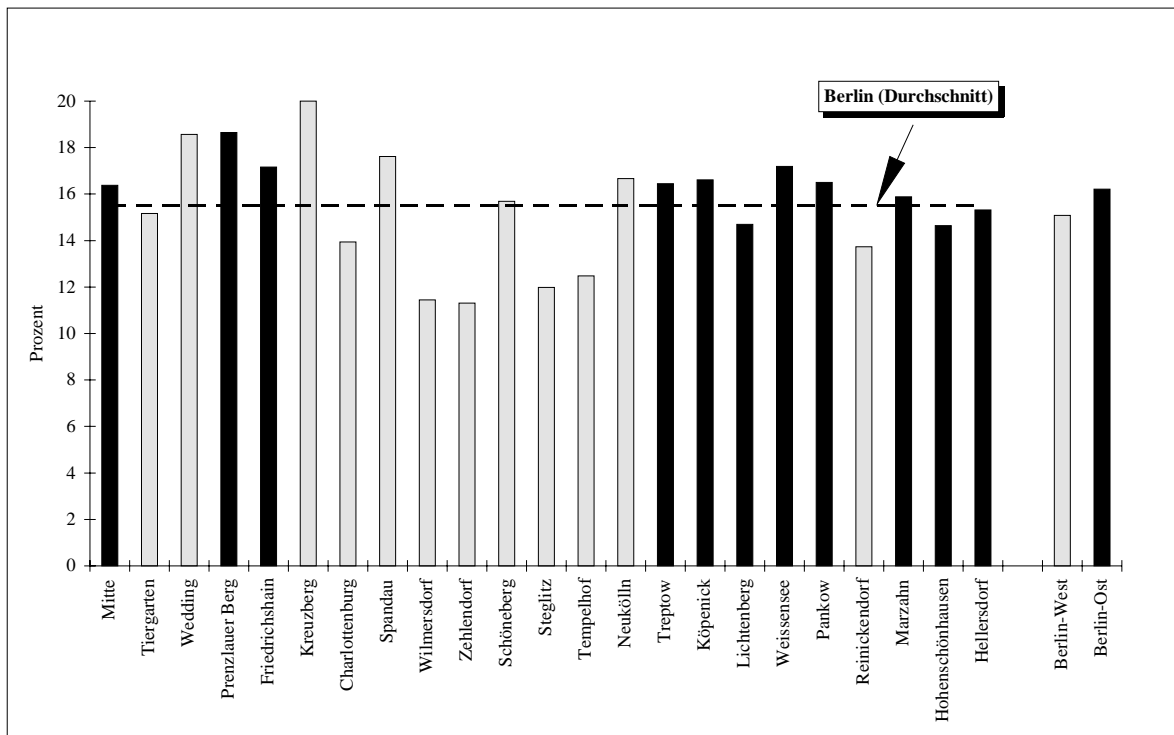

Abbildung 23:
Gemeldete Tuberkulose-Fälle (alle Formen) in Berlin, Durchschnitt der Jahre 1992-1995

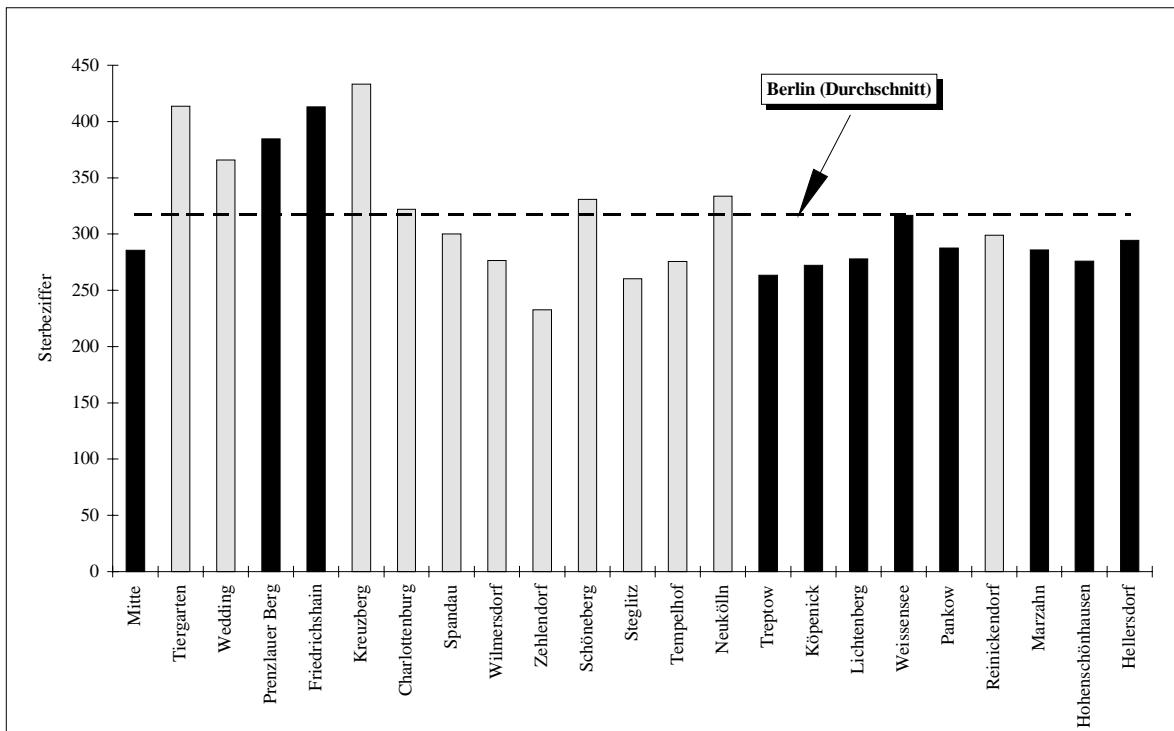

Publikationsverzeichnis

In der von der Senatsverwaltung für Gesundheit und Soziales herausgegebenen Schriftenreihe *Diskussionsbeiträge zur Gesundheits- und Sozialforschung* sind in unregelmäßiger zeitlicher Folge bisher folgende *Diskussionspapiere* erschienen:

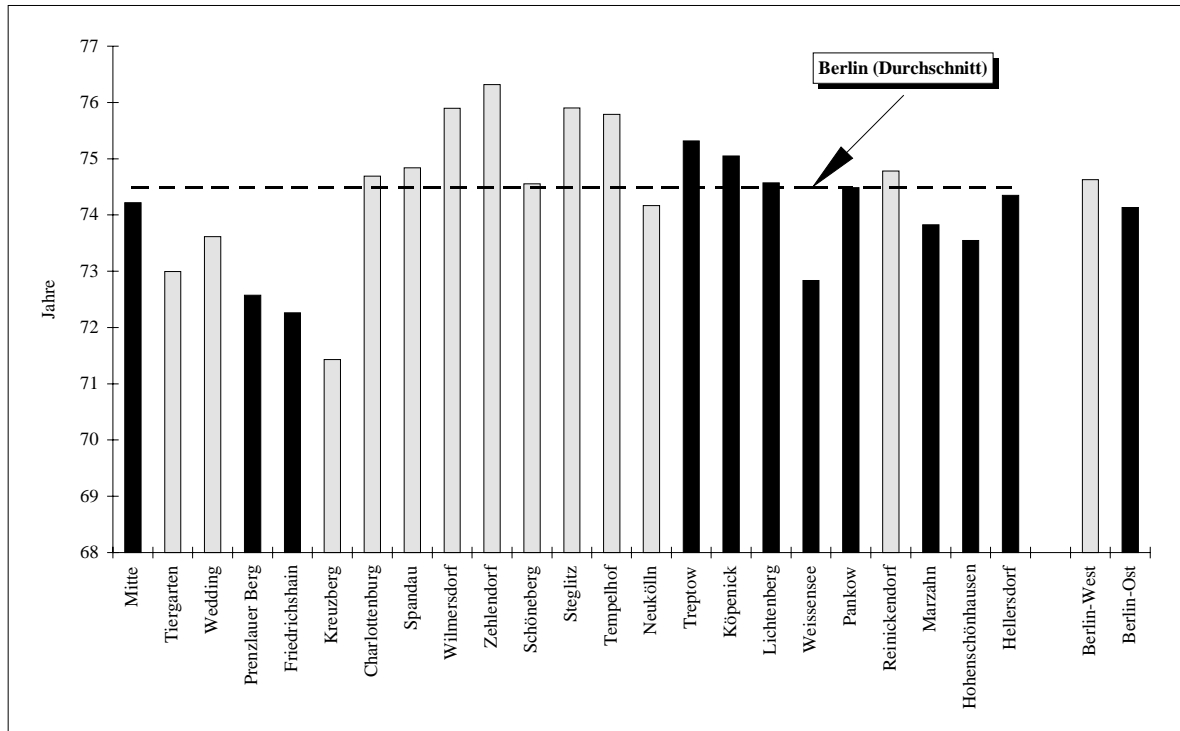
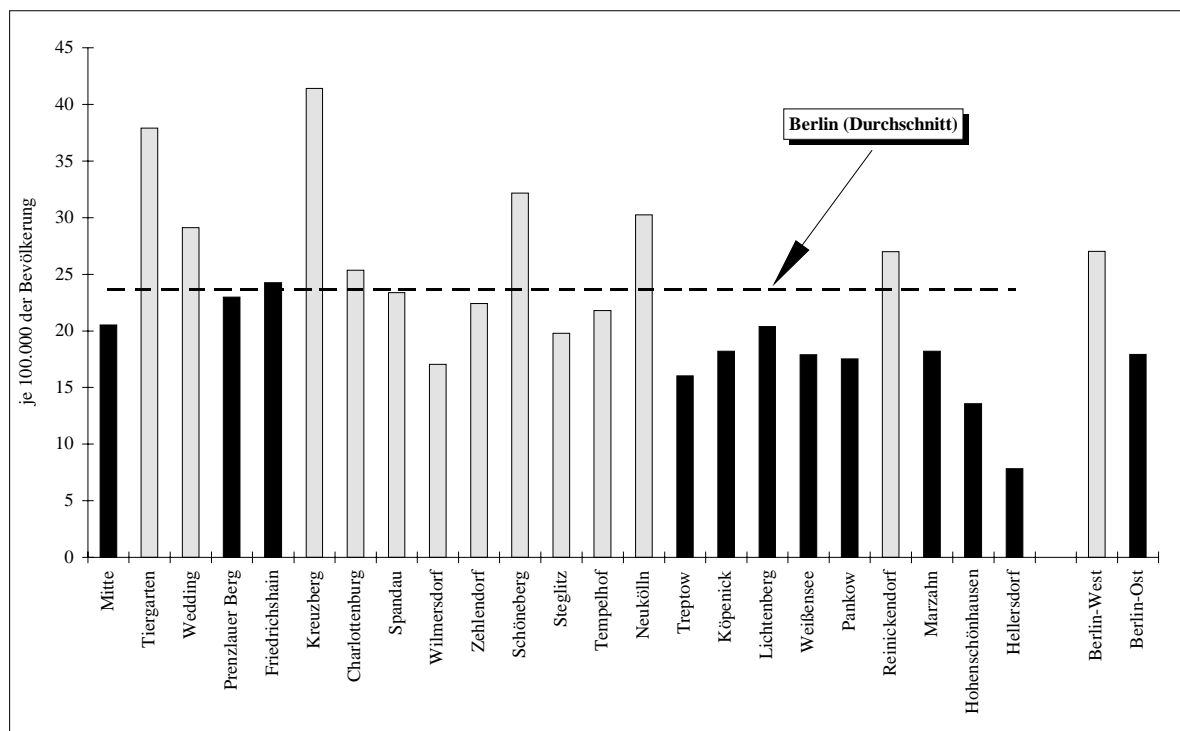
1. Meinschmidt, Gerhard:
Ärzte beurteilen Sozialstationen.
Eine statistisch empirische Diagnose. 1986.
2. Imme, Uwe
Meinschmidt, Gerhard
Wanjura, Marlies:
Der Krankenpflegenotfalldienst durch
Sozialstationen.
Eine Zwischenbilanz aus empirischer Sicht.
1986.
3. Imme, Uwe
Meinschmidt, Gerhard:
Strukturanalyse arbeitsloser Sozialhilfeemp-
fänger.
Eine statistische Analyse. 1986.
4. Meinschmidt, Gerhard
Völker-Oswald, Ingrid:
Zum Bedarf an Unterstützung in Hilfssitua-
tionen älterer Menschen in Berlin.
Eine statistische Analyse. 1988.
5. Meinschmidt, Gerhard:
Strukturanalyse pflegebedürftiger Menschen
in Berlin.
Eine statistische Analyse. 1988.
6. Referat Sozial- und Medizinalstatistik,
EDV-gestützte Fachinformationssysteme,
Mader:
Die Jugendzahnpflege 1986.
Eine Untersuchung über den Zahnstatus bei
Kindern und Jugendlichen in Berlin (West).
1988.
7. Referat Sozial- und Medizinalstatistik,
EDV-gestützte Fachinformationssysteme:
Ergebnisse der Schulentlassungsuntersu-
chungen 1985/86 in Berlin (West) nach Kri-
terien des Jugendarbeitsschutzgesetzes. 1988.
8. Referat Sozial- und Medizinalstatistik,
EDV-gestützte Fachinformationssysteme:
Sozialhilfeempfänger in sozialversicherungs-
pflichtiger Beschäftigung.
Statistischer Erfahrungsbericht zum 500er
Programm. 1988.
9. Meinschmidt, Gerhard:
Sozialhilfeempfänger auf dem Weg zurück
ins Berufsleben. Grundgedanken zum Berli-
ner Modell der Beschäftigung von arbeitslo-
sen Sozialhilfeempfängern.
Eine empirische Einstiegsstudie, die zu
diesem Problemkomplex bei den Berliner
Arbeitgebern durchgeführt wurde. 1988.
10. Liedtke, Dieter:
Projekt: Beratungspfleger (Teil 1).
Dezember 1988.
11. Baum, Christiane
Koch-Malunat, Norbert
Seeger, Michael:
Vergleichbare Strukturdaten des Sozial- und
Gesundheitswesens ausgewählter Großstädte
der Bundesrepublik. Januar 1989.
12. Becker, Barbara
Kramer, Ramona
Meinschmidt, Gerhard:
Zur subjektiven Morbidität der Berliner
Bevölkerung. September 1989.
13. Liedtke, Dieter
Wanjura, Marlies:
Projekt: Beratungspfleger (Teil 2).
November 1989.
14. Haecker, Gero
Kirschner, Wolf
Meinschmidt, Gerhard:
Zur „Lebenssituation von Sozialhilfeempfan-
gern“ in Berlin (West). April 1990.
15. Koch-Malunat, Norbert
Klausing, Michael:
Ergebnisse der Einschulungsuntersuchungen
1987 in Berlin (West). Juni 1990.
16. Kiss, Anita:
Ergebnisse der Schulentlassungsuntersu-
chungen 1988/89 in Berlin(West).
Februar 1992.

17. Kirschner, Wolf
Radoschewski, Michael:
Gesundheits- und Sozialsurvey in Berlin.
Januar 1993.
18. Hermann, Sabine
Imme, Uwe
Meinlschmidt, Gerhard:
Zur Sozialstruktur in den östlichen und westlichen Bezirken Berlins auf der Basis des Mikrozensus 1991.
- Erste methodische Berechnungen mit Hilfe der Faktorenanalyse -. Januar 1993.
19. Thielke, Henning
Meusel, Katharina:
Zur Überlebensdauer von Typ-II-Diabetikern. Ergebnisse einer 20jährigen Follow-up-Studie in Berlin-Ost. März 1994.
20. Koch-Malunat, Norbert:
Ergebnisse der Einschulungsuntersuchungen 1990 in Berlin-West - eine statistische Analyse -. März 1994.
21. Radoschewski, Michael
Kirschner, Wolf
Kirschner, Renate
Heydt, Kerstin:
Entwicklung eines Präventionskonzeptes für das Land Berlin. Juli 1994.
22. Kiss, Anita:
Zur gesundheitlichen Lage von Jugendlichen in Berlin unter besonderer Berücksichtigung der Ergebnisse der Schulentlassungsuntersuchungen 1991/1992
- eine statistische Analyse -. Februar 1995.
23. Kiss, Anita
Hermann, Sabine
Thielke, Henning:
Vermeidbare Sterbefälle in Berlin 1983-1992. März 1995.
24. Rothe, Kerstin u.a.:
Vergleichbare Strukturdaten des Sozial- und Gesundheitswesens ausgewählter Großstädte der Bundesrepublik Deutschland 1992. April 1995.
25. Beblo, Miriam:
Zur Dimension der sozialen und gesundheitlichen Lage älterer Menschen in Berlin. Eine statistisch-empirische Diagnose. Juni 1995.
26. Hermann, Sabine
Hiestermann, Angelika:
Zur gesundheitlichen und sozialen Lage von Frauen in Berlin.
- Eine erste geschlechtsspezifische empirische Diagnose -. September 1995.
27. Dohnke-Hohrmann, Sylvia
Reich, Renate:
Der Mund- und Zahngesundheitszustand von Kindern und Jugendlichen 1992/93 in Berlin. Oktober 1995.
28. Hiestermann, Angelika
Hillen, Thomas:
Zur psychosozialen Befindlichkeit der Berliner Bevölkerung.
- Eine statistische Analyse -. Januar 1996.
29. Scholz, Rembrandt D.
Thielke, Henning:
Lebenserwartung in Berlin 1986 - 1994.
- Trends und regionale Unterschiede -. April 1997.
- Außerhalb dieser Reihe wurden veröffentlicht:**
- Hermann, Sabine
Meinlschmidt, Gerhard:
Eine repräsentative Erhebung zur Gesundheitspolitik, der Politik im allgemeinen und zur Pflegeproblematik. -
Gesundheitsbarometer 1 -. November 1991.
 - Hermann, Sabine
Meinlschmidt, Gerhard
Thielke, Henning:
Eine repräsentative Erhebung zu Fragen der Gesundheit, der Prävention und ihrer Gestaltung.
- Gesundheitsbarometer 2 -. Dezember 1994.

- Hermann, Sabine
Imme, Uwe:
Erhebung zu den zusätzlichen Öffnungszeiten
anlässlich der „Schaustelle Berlin“ vom 29.
Juni bis 25. August 1996.
- Gesundheitsbarometer 3 -. November 1996.

- Meinlschmidt, Gerhard
Imme, Uwe
Kramer, Ramona:
Sozialstrukturatlas Berlin (West).
Eine statistisch-methodische Analyse mit
Hilfe der Faktorenanalyse. März 1990.

- Hermann, Sabine
Meinlschmidt, Gerhard:
Sozialstrukturatlas Berlin.
Erste gemeinsame Berechnung für alle
Bezirke. 1995.

- Hermann, Sabine
Meinlschmidt, Gerhard:
Sozialstrukturatlas Berlin
- Fortschreibung 1997 -.
April 1997.

Die Broschüren können in der Senatsverwaltung für
Gesundheit und Soziales - Referat Gesundheits- und
Sozialstatistik, Gesundheitsberichterstattung, Epide-
miologie, Gesundheitsinformationssysteme -,
An der Urania 12, 10787 Berlin, angefordert wer-
den.

